PROLETARI DIN TOATE ȚĂRILE, UNIȚI-VĂ!

Redacția și administrația: str. Vasile Conta nr. 16, tel. 11.10.05, interurban 72 și 286. Telex sportrom buc. 180.

sportul

4 pagini 30 bani

Anul XXVI — Nr. 949 (6383) ZIAR AL CONSILIULUI NAȚIONAL PENTRU EDUCAȚIE FIZICĂ ȘI SPORT Miercuri 1 iulie 1970

DE PE „GENERICUL" LUI EL MUNDIAL (I)

Interesant, emoționant, cu accente de dramatism, acest El Mundial '70 care timp de trei săptămîni a captat atenția întregii lumi fotbalistice și care, neîndoios, dincolo de generația noastră va supraviețui sub forma nemuritoarei memorii a istoriei.

După finala de la Azteca, Rey-Pelé (super-vedeta fotbalului brazilian care molipsește cu geniul său și pe coechipieri) este purtat în triumf.

Racordarea la firele de înaltă tensiune (după cum am văzut, pînă la urmă generatoare de numeroase victime omenești) ale acestei „Copă del Mundo" s-a efectuat din prolog; un prolog care, de altfel, trebuia într-un fel intuit cel puțin de către acei care cunoșteau epilogul precedentei ediții desfășurate pe pămînt englezesc. Într-adevăr, duelul America—Europa, arzătoarea dorință de revanșă a primei, începute în afara frontierelor mexicane, la Bogota, o dată cu declanșarea cazului Bobby Moore, învinuit, după cum se știe, de furtul unei brățări — înscenare cu arrière pensée, de pe urma căreia omul nr. 1 în echipa lui Ramsey avea să plătească cu greul preț psihic, acela al celor 13 ore și 57 de minute de agasant interogatoriu. Gestul Mafiei care operase în Columbia, n-a găsit din fericire, ecoul dorit în opinia publică, întreaga lume cinstită a fotbalului sud-american desolidarizîndu-se de acest act pe cît de... cugetat, pe atît de neloial.

Cînd cazul Moore era de acum uitat, în Mexic exploda altă „bombă" de alt calibru și de altă natură, făcînd o victimă în persoana lui Alberto Onofre, primul jucător al formației gazdă, care cu trei zile înaintea ceremoniei de deschidere a C.M., suferea la finele unui antrenament, o

G. NICOLAESCU

(Continuare în pag. a 3-a)

INTRARE GRATUITĂ PENTRU COPII LA MECIUL STEAUA-STEAGUL ROȘU

La meciul de fotbal Steaua — Steagul roșu care se joacă azi pe stadionul „23 August", copiii pînă la 14 ani au intrare gratuită. Accesul acestora se face numai la sectorul 36 din peluza a II-a, intrarea prin bd. Muncii.

AZI, ETAPA A XXIV-a A CAMPIONATULUI DIVIZIEI NAȚIONALE A LA FOTBAL

ÎN CAPITALĂ:

DINAMO BUCUREȘTI — FARUL

ȘI STEAUA — STEAGUL ROȘU

În cadrul etapei a XXIV-a a campionatului diviziei naționale A la fotbal se vor disputa astăzi următoarele partide:

BUCUREȘTI: Dinamo București — Farul (stadionul Dinamo, de la ora 18) și Steaua — Steagul roșu (stadionul 23 August, de la ora 18);
CLUJ: C.F.R. — F. C. Argeș;
TG. MUREȘ: A.S. Armata — Dinamo Bacău;
IAȘI: Politehnica — Petrolul;
ORADEA: Crișul — „U" Cluj;
PETROȘANI: Jiul — Rapid;
ARAD: U.T.A. — Universitatea Craiova.

Iată clasamentul înaintea etapei a XXIV-a:

1. Rapid	24	13	6	5	34—23	32
2. U.T.A.	23	14	2	7	36—30	30
3. Steaua	23	12	4	7	48—27	28
4. Din. Buc.	23	12	3	8	40—29	27
5. Jiul	24	12	3	9	31—27	27
6. Univ. Cv.	23	10	6	7	30—27	26
7. Din. Bacău	23	9	7	7	31—32	25
8. F.C. Argeș	23	9	6	8	39—31	24
9. Farul	23	10	3	10	31—31	23
10. „U" Cluj	26	7	9	10	33—34	23
11. Petrolul	23	8	6	9	25—26	22
12. Steagul r.	23	9	4	10	28—32	22
13. C.F.R.	23	7	5	11	18—32	19
14. Politehnica	23	8	2	13	26—29	18
15. Crișul	23	7	4	12	28—38	18
16. A.S. Armata	24	3	4	17	14—44	10

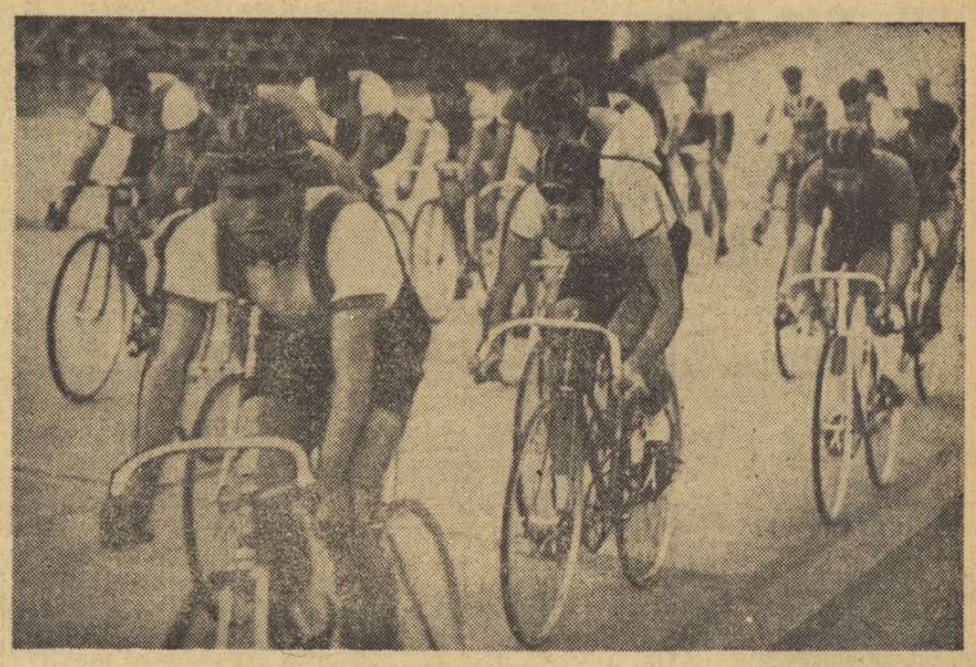

Vineri, sîmbătă și duminică pe velodromul Dinamo

„CUPA SPORTUL" — UN VERITABIL FESTIVAL AL CICLISMULUI DE PISTĂ

Vineri, sîmbătă și duminică, velodromul Dinamo din Capitală va găzdui întrecerile „Cupei ziarului SPORTUL", **un veritabil festival al ciclismului nostru de pistă.** ECHIPE REDUTABILE DIN R.D. GERMANĂ, BULGARIA ȘI UNGARIA SE VOR ALINIA LA STARTUL CELOR 8 PROBE PROGRAMATE ÎN CONCURS, susținînd — în compania reprezentativei României — disputa pentru îmbunătățirea actualelor recorduri.

Înaintea campionatelor mondiale ce vor avea loc în Anglia, pistarzii încearcă să realizeze baremurile impuse de federații și folosesc fiecare concurs pentru a-și asigura participarea la C.M. Și competiția dotată cu trofeul ziarului SPORTUL VA OFERI COMPETITORILOR UN ASTFEL DE PRILEJ pe care, sîntem convinși, pistarzii din cele 4 țări nu-l vor scăpa.

Pentru cicliștii români, întrecerea de pe velodromul Dinamo se află înscrisă într-o suită de participări la competiții internaționale. Este posibil ca ei să se afle în ascendent de formă și să fie adversari de valoare pentru oaspeți. Dorim acest lucru, spre binele ciclismului nostru de pistă. Pentru stimularea participanților, ziarul nostru va oferi învingătorilor premii în obiecte utile. „Cupa ziarului SPORTUL" va fi decernată cîștigătorului probei de viteză, probă denumită și „regina pistei".

Organizatorii întrecerilor au căutat să îmbine interesele tehnicienilor cu cele ale spectatorilor. Astfel, primii doresc să-și vadă la lucru elevii în probele olimpice și de campionat mondial. Este motivul pentru care au fost trecute pe program întreceri de **viteză** (un concurs eliminatoriu — în prima zi și o competiție turneu — în ziua a treia), **1 000 m cu start de pe loc, urmărire individuală și pe echipe. Pentru spectatori,** pentru cei ce apreciază într-o întrecere sportivă în primul rînd spectacolul, **programul prevede** CURSA ITALIANĂ, AMERICANĂ și ADIȚIUNEA DE PUNCTE (semifondul). Astfel, **sîntem convinși că, pentru fiecare dintre cei prezenți, concursul va însemna un prilej de satisfacție.**

Azi și mîine, pe stadionul Tineretului:

MECIUL ATLETIC ROMÂNIA - SLOVACIA — CEHIA (juniori)

Timp de două zile, astăzi și mîine, pe Stadionul Tineretului se vor întrece speranțele atletismului din **ROMÂNIA, SLOVACIA** și **CEHIA** într-un meci de importanță majoră pentru „schimbul de ștafetă" al sportului nr. 1 de pe aceste meleaguri. Puternice în arena internațională, reprezentativele de juniori ale Slovaciei și Cehiei vor întîlni în teamul României un adversar care dorește cu ardoare deplina afirmare. **Sorin Păsulă, Szabo Tamaș, Cornel Dima, Mihai Negomireanu, Zoltan Gaspar, Francisc Gedeon, Gh. Midi, Miron Ceacoi, Eleonora Monoranu, Mariana Filip, Elena Mirzu, Rafira Fița, Natalia Andrei, Carmen Ionescu** — iată numai cîteva dintre vedetele echipei României care în aceste două zile se vor strădui să obțină performanțe de valoare, noi recorduri.

Spectatorii care vor lua loc în tribuna de la Tineretului, vor putea urmări astăzi, cu începere de la ora 17.30 următoarele probe:

● 110 m.g., înălțime, lungime, suliță, 100 m, 1 500 m, 400 m, greutate, ștafeta 4 X 100 m și 2 000 m obstacole — la băieți;
● lungime, 100 m, 400 m, disc, 1 500 m, ștafeta 4 X 100 m — la fete.

Joi, de la ora 16,30, în ziua a doua a meciului România — Slovacia — Cehia sînt programate următoarele probe:

● 10 km marș, prăjină, ciocan, 400 m g., triplusalt, 200 m, 800 m, ștafeta 4 X 400 m — la băieți;
● înălțime, 200 m, 800 m, greutate, suliță, 4x400 m, 100 m.g. — la fete.

Nutrim speranța că numeroși elevi vor veni să-i încurajeze pe competitori în tentativa lor de a obține rezultate superioare.

Probele de semifond sînt puncte de atracție ale reuniunilor de atletism. Fără îndoială la fel va fi și în meciul de juniori care începe astăzi după amiază.

9:19,5: NOU RECORD AL ȚĂRII LA 800 m. LIBER

În primul concurs desfășurat la Reșița în aer liber, EUGEN ALMER A ÎMBUNĂTĂȚIT CU APROAPE 9 SECUNDE RECORDUL NAȚIONAL AL PROBEI DE 800 M LIBER. Elevul prof. I. Schuster a fost cronometrat în 9:19,5 (v. rec. 9:28,3).

ALTE REZULTATE: Hohoiu 64,9, Giurasa 65,9 la 100 m spate; Ioana Sporea 1:20,3 la 100 m spate; D. Wetterneck 10:00,9 la 800 m liber; Al. Gherban 60,3 — la 100 m liber; Rodica Petruică 1:26,7 la 100 m bras.

AL. RUDEANU — coresp.

Ieri, la „Tineretului",

800 DE COPII AU PRIMIT „BREVETUL DE ÎNOTĂTOR"

Atmosferă de sărbătoare la ștrandul Tineretului. 800 de copii, din cei 1200 de participanți la primul ciclu al centrului de învățare a înotului, au susținut examenul de absolvire, la sfîrșitul căruia au fost răsplătiți cu „Brevetul de înotător".

Umplînd pînă la refuz tribunele, publicul (format, bineînțeles, din părinții concurenților) a urmărit cu sufletul la gură prima evoluție publică a celor mai tineri înotători. Iar aceștia, la rîndul lor, emoționați, și unii dintre ei cu ezitări la luarea startului, au demonstrat ce au învățat în două săptămîni, mai bine zis în 36 de ore de lecții. Alături de ei, instructorii, unii aflați la acest centru încă de acum 12 ani, cînd a fost inaugurat. Profesoarele de educație fizică Maria Stăpînoiu și Sofia Petruțiu, pasionate și inimoase, urmăresc cu dragoste pe cei cărora s-au străduit să le dea primele noțiuni ale acestui util sport. Alți instructori sînt antrenori sau foști sportivi de performanță care practică această activitate în scopul furnizării secțiilor fruntașe a unor elemente de perspectivă. Maestrul sportului Pantelimon Decuseară a și selecționat șase copii despre care speră să ajungă, bineînțeles, nu de azi pe mîine, săritori fruntași. Mircea Olaru, Alex. Bădiță, Leo Ungur, Ștefan Ionescu ș.a. sînt și ei alături de grupele din care au selecționat pe cei despre care au speranțe să ajungă cîndva performeri. Deocamdată, au făcut prima selecție care va fi continuată și în ciclurile următoare ale cursului. Așa s-a făcut în fiecare an și roadele au fost frumoase, mulți dintre copii devenind campioni și recordmani ai țării. Dar, pe lîngă acest scop, al depistării elementelor pentru secțiile de performanță, centrul își împlinește cu cinste principala sa menire, aceea de a-i învăța pe copii să înoate. Ceea ce nu e puțin.

Felicitîndu-i pe cei mai proaspeți înotători pentru prima lor performanță, urăm succes participanților la cel de al doilea ciclu care își încep lecțiile chiar în cursul acestei dimineți.

D. ST.

NIMICURI

La un recent congres internațional al muzeografilor din lumea teatrului s-a atras atenția că o instituție muzeală nu-și poate clădi temelia pe un amalgam de nimicuri, oricît de „istorice" ar fi, ci numai pe expunerea sistematică a unor obiecte a căror consecuție să dea vizitatorului o vedere generală asupra fenomenului ales ca subiect.

Fără îndoială, o asemenea concepție pentru un muzeu desăvîrșit este capitală. Simpla înșiruire a unor obiecte disparate ca semnificație nu va da niciodată privitorului senzația de întreg și nu-i va lăsa — ceea ce de fapt constituie scopul unui muzeu — o impresie globală asupra domeniului.

Ideea aceasta — filtrată prin sita unei vaste experiențe, este potrivită unui așezămînt format. În cazul care ne interesează pe noi acum — și anume al Muzeului național al sportului, instituție abia în curs de formare — datele problemei sînt oarecum altele.

Ca la orice început (și nu e vorba de dibuieli, ci de un debut organizatoric), se simte nevoie, în primul rînd, de o aglomerare cantitativă (nu lipsită, firește, de spirit selectiv), pentru a ajunge mai ușor la sinteza de valoare.

Mai clar spus, în acest moment inițial, custodele viitorului muzeu este preocupat — și nu se poate altfel — de achiziționarea nediferențiată a tuturor acelor piese care pentru cronica cel puțin centenară a sportului nostru au fie o valoare istorică (conferită de vechimea lor), fie una intrinsecă.

Iată deci momentul în care toți cei ce iubesc sportul românesc, toți cei ce-i prețuiesc tradiția frumoasă, nealterată, au prilejul să contribuie la perpetuarea nobilelor amintiri.

Prin natura sa, de instituție obștească, deschisă tuturor, prin efortul tuturor, muzeul nu se poate baza exclusiv pe cumpărarea de obiecte. Este necesară solidaritatea spontană a celor ce se simt legați de mișcarea sportivă. Ce poate fi mai emoționant decît gestul vîrstnicului Paul Vidrașcu, fost component al echipei de rugby a României, care ne trimite, din proprie inițiativă, o fotografie a medaliei olimpice obținută în 1924, însoțind-o de cuvintele: „Cu salutări din partea unui supraviețuitor!".

Este necesar să apelăm la donații, ca și la achiziția de obiecte dintre cele mai felurite, acele zeci, sute, mii de nimicuri — pe care toți cei de o anumită vîrstă le vom găsi, scormonindu-ne puțin memoria sportivă — pentru a le aduna și apoi, selectîndu-le, să putem întocmi un muzeu național al sportului de care să fim mîndri aceiași toți!

Victor BANCIULESCU

CONSTANȚA — BERLIN LA BOX

Selecționata de box a orașului Constanța va întîlni în zilele de 2 și 4 iulie reprezentativa orașului Berlin. Meciurile vor avea loc în Sala Sportului, de la ora 19.30. OASPEȚII AU ANUNȚAT CĂ VOR DEPLASA LA CONSTANȚA O GARNITURĂ PUTERNICĂ, DIN CARE NU VOR LIPSI CUNOSCUȚII PUGILIȘTI ANDERS, DUNKEL, TIEPOLD și BRAUSKE. Localnicii dispun de următorul lot: Cojocaru, Badea, Șoșoiu, Manole, Anton, Simionescu, Dinu, Dicu, Moșescu, Pîrvu, Filip, Dumitrașcu și Cerchia.

ELENA TRANDAFIR, și CORNELIA PETRUȘCĂ sînt campioane mondiale de popice, la proba perechi.

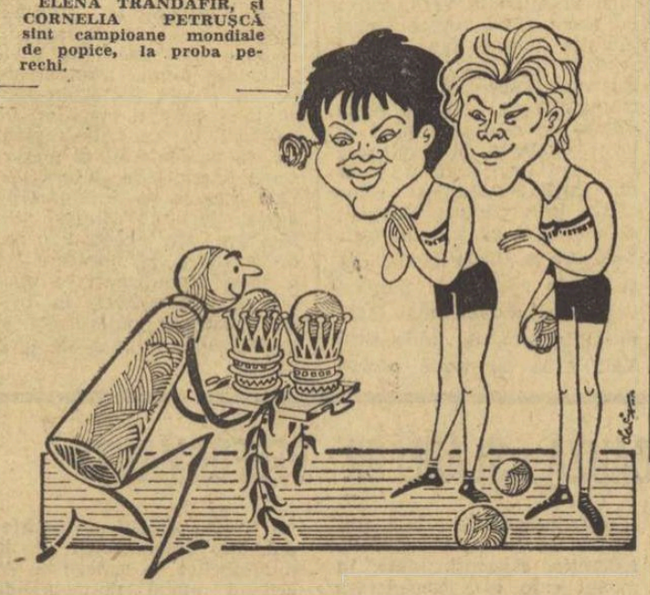

— Bravo! Nu aveți pereche în lume la... PERECHI

SUCCES STRĂLUCIT, DAR NU... TOTAL LA C. M. DE LA BOLZANO

● Bilanț generos la fete ● Eșec incredibil în proba de echipe băieți ● Numai bilele sînt de vină? ● Tributul unei formule neinspirate de intrare pe pistă ● Ce arată analiza comportării tricolorilor ● Graiul obiectiv al cifrelor

Campionatele mondiale de popice, găzduite nu de mult de imensul Palazzo del Ghiaccio din Bolzano, s-au încheiat cu un răsunător succes al sportivilor români: reprezentativa feminină a cucerit pentru a treia oară consecutiv medalia de aur, dublul Cornelia Petrușcă - Elena Trandafir a urcat pe cea mai înaltă treaptă a podiumului, perechea Ilie Baiaș — Iosif Tismănaru a devenit vicecampioană a lumii, Cornelia Petrușcă a obținut titlul suprem la individual, iar Cristu Vînătoru a fost distins cu medalia de bronz.

După cum se poate vedea, fetele au adus acasă cele mai prețioase medalii, cucerind toate titlurile campionatelor, cea mai valoroasă performanță, mult comentată în cercurile de specialitate din arena internațională, fiind victoria

Tr. IOANIȚESCU

(Continuare în pag. a 4-a)

UN FRUMOS SUCCES AL ATLEȚILOR NOȘTRI

În cadrul concursului de pentatlon, desfășurat recent la Pistoia (Italia), atleta Cornelia Popescu s-a clasat pe locul întîi. Iat-o în imagine în timpul aruncării greutății. Cu acest prilej, atleții români, au reușit rezultatul excelent de a se clasa pe primele locuri, atît la individual, cît și pe echipe.

(Amănunte în pag. a 4-a)

FRANȚA — ROMÂNIA, LA RUGBY

în septembrie la Bourg (B) și în noiembrie la București (A)

Federația franceză de rugby a confirmat că întîlnirea dintre selecționatele secunde ale Franței și României va avea loc la 20 septembrie. Întîlnirea se va desfășura în localitatea Bourg. Meciul dintre primele selecționate ale României și Franței se va desfășura la 29 noiembrie la București.

358.757 P

ATLETISMULUI CLUJEAN ÎI LIPSEȘTE, ÎNTR-ADEVĂR, UN CAL!?

Cu ani în urmă, la Cluj, pe gazonul stadionului municipal, putea fi văzut, plimbîndu-se în voie, un cal. Patrupedul, proprietatea administrației bazelor sportive din oraș, avea... treabă o oră, două pe zi. În rest...

Iubitorii sportului clujean, atleții cu deosebire, își vor aminti cu reverie de acei ani fericiți, cînd, pe lîngă acest personaj patruped li se îngăduia și lor accesul — fără vreun ucaz special — pe gazon, pe pistă, la toate celelalte sectoare. Acum...

Acum, iată, nici chiar reprezentanții cei mai de seamă ai atletismului din localitate — Sokol, Sepci, Jurcă sau Bogdan — o întreagă echipă de pentatlon, campioană națională, nu găsește o minimă înțelegere pentru a beneficia de UN SECTOR, UN SINGUR SECTOR, cel rezervat săriturii cu prăjina, de două ori pe săptămînă, cîte două ore.

Principalul cerber, directorul Administrației bazelor sportive, Liviu Singeorzan, printr-o adresă trimisă clubului sportiv Universitatea Cluj (nr. 505/1970) aduce imputări atleților, îi acuză că degradează unele zone ale stadionului. Nu contestăm existența unei asemenea stări de lucruri, regretabile, firește, cu toate că adresa de mai sus nu face nici o nominalizare. **Dar ne întrebăm: cum ar putea niște săritori cu prăjina să afecteze integritatea gazonului, a celorlalte sectoare? Ne întrebăm, totodată: cum poate fi interpretată măsura — arbitrară — luată de administrația bazelor sportive, de a demonta instalația de prăjină, care, de altfel, nici nu-i aparține? Se știe doar, ea a fost donată de către clubul sportiv Universitatea, după ce a fost adusă, cu destule greutăți, la Cluj.**

Iată mai degrabă o sursă de șicane care afectează, evident, climatul necesar dezvoltării atletismului clujean. Miopia conducerii administrației bazelor sportive din acest oraș este o frînă în calea propășirii unui sport olimpic. O stare de lucruri nefirească, față de care C.J.E.F.S. Cluj manifestă, la rîndu-i, o stare de indiferență stranie.

Atleții clujeni așteaptă o intervenție energică. Cu puțin spirit de înțelegere (cum există, de altfel, în alte domenii), se poate realiza ușor un modus vivendi. Și pentru a se evita tendința de temporizare, care mai caracterizează munca unor activiști sportivi, am sugera ca personal, tovarășul Alexandru Mureșan, președintele C.J.E.F.S. Cluj, să vină în sprijinul rezolvării acestei anormale situații.

Tiberiu STAMA

N.A. Sceptici, unii iubitori ai sportului afirmă că atletismului clujean îi lipsește un cal, pentru a reintra în drepturi. Să o ludm ca butadă și să nădăjduim într-o rezolvare fericită a lucrurilor. Altfel...

ATITUDINI

„VÎLCEA" ÎȘI CAUTĂ TRADIȚIILE...

...dar nu le găsește!

Ziarul „Sportul" a organizat la Rm. Vîlcea o masă rotundă, la care s-au abordat următoarele probleme:

- **Care este aria sportului în județul dumneavoastră și în ce stadiu de dezvoltare se află?**
- **Care sînt sporturile tradiționale în județ și cum sprijiniți ascensiunea lor?**
- **Ce greutăți întîmpinați și care sînt factorii în măsură a contribui la îmbunătățirea activității sportive?**

Deși tov. **I. Nicula**, președintele C.J.E.F.S. Vîlcea, a privit cu total dezinteres inițiativa ziarului nostru, lipsindu-ne de sprijinul pe care-l așteptam din partea sa în reunirea participanților la masa rotundă (negăsind de cuviință nici măcar să participe la dezbateri !), am reușit totuși să invităm — și au avut amabilitatea să participe — următorii tovarăși:

— **Nicolae DINESCU**, vicepreședintele C.J.E.F.S.

— **Dumitru BĂDESCU**, șeful secției sport-turism și pregătire militară din Comitetul județean U.T.C.

— **Octavian CELIC**, șeful secției cu probleme de sport din Consiliul județean al sindicatelor.

— **Ion TEODORESCU**, șeful comisiei sport-turism din Consiliul județean al pionierilor.

Scopul scuză... rezultatele!?

Nicolae DINESCU: Județul nostru, aflat altădată pe o poziție de frunte în mișcarea sportivă românească, înaintează, în momentul de față, în ritm de... melc! **Din cele 11 echipe divizionare B, C și juniori, TREI AU RETROGRADAT DEJA, singura noastră formație din B, Chimia Rm. Vîlcea, urmînd a activa și ea în viitorul campionat de fotbal în divizia „C"!** Deși nu ducem lipsă de cadre specializate (189 de profesori), deși avem 1823 de activiști voluntari, 160 de arbitri, 165 de instructori sportivi și 42 de antrenori, **mișcarea sportivă din județul nostru progresează deosebit de lent, APROAPE INSESIZABIL!**

Rezultatele mediocre ȘI AU RĂDĂCINILE ÎN ÎNSĂȘI MANIERA CU CARE ESTE PRIVITĂ ACTIVITATEA SPORTIVĂ (în special cea de performanță) DE CĂTRE CEI RĂSPUNZĂTORI, CEI CARE O CONDUC. Într-un cuvînt, **scopul pe care-l urmăresc** — probabil — **antrenorii, nu este acela de a obține rezultate foarte bune, ci de a-și justifica, prin existența unor echipe modeste, salariile pe care le primesc.**

Și așa, **scopul scuză... rezultatele!**

Alături de antrenori, **și noi — consiliul județean — avem o mare parte de vină.**

Sporturile tradiționale din județul nostru, atletismul, oina, fotbalul, modelismul, gimnastica, voleiul, bobul și patinajul, ne-au adus satisfacții minore, pînă acum cucerind numai două titluri de campioni republicani (la atletism juniori — n.n.).

Bazele sportive, puține la număr — mai ales în orașe — precum și lipsa unei săli de sport corespunzătoare dimensional practicării jocurilor, reprezintă, de asemenea, greutăți nu tocmai ușor de depășit. **E drept că în privința sportului de masă stăm mai bine — ÎN SPECIAL LA SATE, unde, în 90% din cazuri, existînd baze sportive este mult mai ușor să organizăm competiții.**

Aceasta fiind situația — și trebuie să recunoaștem că nu e roză **— am luat o serie de măsuri care să ducă la îmbunătățirea organizării și dezvoltării mișcării sportive din județ — PORNIND DE LA CONSTRUIREA UNEI MARI SĂLI DE SPORT ȘI PÎNĂ LA ÎNTOCMIREA UNUI BOGAT CALENDAR COMPETIȚIONAL, DE LA INIȚIEREA UNOR CURSURI ȘI SECȚII NOI (bob, judo, culturism) LA COLABORAREA MAI STRÎNSĂ CU CELELALTE FORURI DIN JUDEȚ. Sperăm ca în viitorul apropiat sportul vîlcean să-și recapete locul de frunte pe care se afla acum cîțiva ani!**

Apreciind maniera autocritică cu care tînărul vicepreședinte al C.J.E.F.S. Vîlcea a răspuns întrebărilor noastre, trebuie să subliniem că — din cîte am aflat — el este totuși unul dintre piloni de bază, unul dintre puținii animatori ai mișcării sportive din județ. Dar... cu o floare...!

Sportul de masă îl eclipsează pe cel de performanță

DUMITRU BĂDESCU: Dacă în alte județe sportul de performanță îl eclipsează pe cel de masă, la noi se întîmplă invers. Spun asta pentru că **marele număr de competiții organizate pentru iubitorii de sport vîlceni a angrenat o cifră impresionantă de tineri.** Spre exemplu, la **„Cupa tineretului de la sate" — ediția de iarnă, AU PARTICIPAT PESTE 16 000 DE TINERI.** „Olimpiada pietrarilor", „Memorialul N. Bălcescu", ștafeta ciclistă „Eliberarea", sînt numai cîteva din competițiile cu caracter tradițional, care reprezintă inițiative foarte bune, găsind un larg ecou în rîndurile tineretului. **Întrecerea pentru cea mai frumoasă bază sportivă de la sate,** organizată tot de comitetul județean U.T.C., a adus, de asemenea, rezultate frumoase, **complexele sportive din comunele Firtățești, Galicea și Drăgoiești, fiind exemple concludente. LA CAPITOLUL GREUTĂȚI — aș aminti, în primul rînd, de veșnica problemă a dezafectării unor baze sportive fără a se asigura altele în loc. Edificatoare în acest sens mi se par cazurile comunelor Perișani și Șirineasa, unde I.A.S.-urile au arat terenurile de fotbal!**

În județul Vîlcea s-ar putea amenaja mai multe terenuri, dar...

OCTAVIAN CELIC: Cele 31 de asociații sportive din întreprinderile și instituțiile județului Vîlcea, cu cei peste 17 000 de membri, oglindesc din plin interesul cu care mișcarea sportivă este privită la acest nivel. Întrecerile organizate de Consiliul sindicatelor, în colaborare cu U.T.C.-ul și C.J.E.F.S., au antrenat numeroși salariați, iar cupele — pe profesii — ale ceferistului, forestierului, constructorului, minierului, precum și „Cupa stațiunilor" sînt competiții primite cu deosebită plăcere de către lucrătorii din aceste ramuri.

Popicele — sport înrădăcinat în județul nostru — au o puternică bază materială, cele 18 popicării existente oferind condiții optime de antrenament.

Din păcate, **AVEM GREUTĂȚI MARI DETERMINATE DE PROBLEMA BAZELOR SPORTIVE ÎN ORAȘE de unde acestea LIPSESC APROAPE CU DESĂVÎRȘIRE! Și asta datorită dezinteresului manifestat de cei care se ocupă de afectarea spațiilor pentru amenajarea lor, indiferenți în fața numeroaselor apeluri ale iubitorilor sportului, ale conducerilor unor întreprinderi ce vor să-și construiască baze sportive minimale, dar... nu au unde.** Deși în planul de dezvoltare urbanistică a orașului au fost prevăzute — evident — și baze sportive, **pasivitatea celor răspunzători de rezolvarea acestei probleme a rămas la fel de condamnabilă.**

Privitor la sportul de masă, în afara competițiilor „de casă", cele peste 180 de duminici cultural-sportive ținute anul trecut și cele 40 anul acesta, organizate de noi în colaborare cu forurile amintite mai sus, arată că și acest aspect al activității sportive se află în centrul atenției.

ION TEODORESCU: Consiliul nostru sprijină activitatea sportivă a pionierilor prin organizarea unui mare număr de competiții, tabere și centre de inițiere. Dintre acestea, „Festivalul sportiv al tinerelor speranțe" (la minifotbal, tenis de masă, oină și gimnastică modernă), „Cupa Roza Vînturilor", la orientare turistică, „Cupa cartierelor" la fotbal, volei și handbal, precum și numeroasele excursii ciclo-turistice, au devenit tradiționale, bucurîndu-se de o largă participare. Lipsa de fonduri pentru sportul pionieresc (fondurile alocate anului în curs s-au epuizat?), precum și numărul infim de baze sportive, ne stingherește foarte mult. Și pentru că s-a discutat despre dezafectarea bazelor sportive, dau și eu un exemplu: la școala generală nr. 4 din Rm. Vîlcea (care nu avea un teren de sport), în curtea asfaltată unde se puteau totuși desfășura orele de educație fizică și iniția diferite întreceri sportive, a fost construit un edificiu administrativ.

★

Am căutat ca în materialul de față să prezentăm cît mai fidel cele spuse de participanții la masa rotundă, subliniind — îndeosebi — greutățile întîmpinate de mișcarea sportivă din acest județ.

Sportul vîlcean prezintă încă serioase carențe, iar modul în care el a fost „sprijinit" pînă acum l-a împins pe panta mediocrității. Numeroșii amatori de sport din județ așteaptă totuși o ameliorare. O așteptăm și noi!

Horia ALEXANDRESCU

UN PARADIS AL SCHIULUI ÎN MIEZ DE VARĂ

- **Excelentul experiment al Școlii sportive nr. 2 din București**
- **Schi în... slipuri**
- **Tabăra tinereții**

O amintire...

Dintre cei 37 de munți ce alcătuiesc masivul Bucegi, Caraimanul și Coștila, ale căror prăvălișuri de piatră le putem vedea din Bușteni în toată măreția lor, sînt cei mai impunători. Între acești doi coloși, considerați pe bună dreptate apanajul alpiniștilor români, se adîncește, curgînd de la Est la Vest, firul Văii Albe, devenit în porțiunea mijlocie cel mai bun teren de schi pe timpul verii. Din numeroasele avalanșe, scurse iarna pe versanții văii, pe stînga Peretele Văii Albe, iar pe dreapta Peretele Albișoarelor, se acumulează o imensă cantitate de zăpadă, care atinge în unele locuri 30 de metri grosime. Bine tasată și umbrită de cei doi pereți, neaua rezistă sulițelor calde trimise de soare, dăinuind pe fundul văii tot anul, permițînd amatorilor de schi să-și practice aci sportul preferat pînă tîrziu, către mijlocul lui iulie

Dacă acum 35 de ani regiunea era frecventată numai de temerari, astăzi putem vedea în Valea Albă zeci de tineri care schiază în zilele însorite, în slipuri. Un mic refugiu, construit de federația de specialitate, prin strădania unor oameni bine intenționați, în punctul denumit Belvedere, permite organizarea, în condiții ceva mai aspre, a taberelor de schi pînă la mijlocul verii. Calea de acces către aceste locuri tăinuite începe din dreptul cabanei Căminul Alpin din Bușteni. Poteca, marcată cu triunghi roșu, conduce peste Coama Munticelului pînă la locul denumit Măsurătoarea Urșilor. De aci, părăsind semnul inițial, înaintăm către stînga prin pădure, călăuziți de marcajul cu triunghi galben care ia sfîrșit după 1 oră și 30 de minute în punctul denumit La verdeață (1610 m altitudine), de unde firul Văii Albe își arată albia-i acoperită cu zăpadă pe circa 600 m diferență de nivel.

Surpriza schiului de vară din acest an o constituie apariția în regiune a 18 copii între 8 și 15 ani, aparținînd secției de schi a Școlii sportive nr. 2 din București. Conduși cu pricepere de prof. I. Ghia, copiii și-au instalat corturile, agățindu-le, te miri cum, pe fețele împădurite ale muntelui, amenajîndu-și bucătăria, sala de mese, cămara pentru alimente etc. Pădurea a răsunat de glasurile cristaline ale copiilor care, îndrumați de profesor, au construit cea mai originală și îndrăzneață tabără de munte realizată vreodată la noi în țară.

În condiții extrem de aspre, pe pante pînă la 50 de grade înclinație, cu apa la 20 minute de mers, micii schiori au savurat din plin greutățile muntelui, bucurîndu-se de frumusețea sportului ales, alunecînd ore în șir pe albul zăpezii cuibărite la poalele Caraimanului și Coștilei.

Duminica trecută, o bună parte din părinți au urcat să-și vadă copiii și mulți dintre ei mergeau ținuți de mînă de cei mici, aceștia fiind familiarizați cu locurile atît de greu accesibile pentru neinițiați.

Exemplul taberei din Valea Albă, organizată de Școala sportivă nr. 2, arată ce se poate realiza cu copiii dacă există pasiune, pricepere și dacă nu se precupețește nimic. Cele 12 zile de schi pe care cei mici le-au petrecut în Valea Albă au însemnat un prilej de învățare a unor lucruri noi, cu caracter aplicativ, menite să întărească organismul.

Un ceai fierbinte preparat la un foc de tabără este parcă mai gustos.

Foto: EM. CRISTEA

Emilian CRISTEA
maestru emerit al sportului

PATRU ZILE DE ÎNTRECERI LA ȘTRANDUL TINERETULUI

- **Azi și mîine, campionatele de juniori ale Capitalei; vineri și sîmbătă, întîlnirea amicală cu săritorii polonezi**

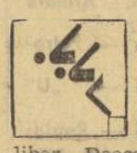

De astăzi, săritorii de la trambulină din țara noastră intră în focul întrecerilor sezonului în aer liber. Deocamdată concurează doar juniorii, care își dispută, la ștrandul Tineretului, titlurile de campioni ai Capitalei. Concursul este programat să se desfășoare azi de la orele 10 și 16 (săriturile de la trambulină) și mîine de la aceleași ore (platformă). Cu acest prilej, juniorii români vor face o ultimă verificare înaintea disputelor internaționale în ajunul cărora se află. Pentru că, trebuie amintit, nu mai tîrziu decît vineri și sîmbătă cei mai buni juniori, cărora li se vor adăuga seniorii, vor concura, tot la ștrandul Tineretului, alături de componenții lotului Poloniei aflat în Capitală pentru un stagiu de pregătire. Deși nu are un caracter oficial, întîlnirea amicală cu sportivii polonezi (reputați în această ramură a natației) stîrnește un justificat interes și va constitui un test elocvent asupra posibilităților sportivilor noștri, cu atît mai mult cu cît o săptămînă mai tîrziu, adică la 11 și 12 iulie, ei vor avea de înfruntat reprezentativa Spaniei, tot la ștrandul Tineretului. În aceleași zile, un grup de juniori va concura la Poznan, în cadrul campionatelor internaționale ale Poloniei. Sînt vizați să facă deplasarea Ion Ilieș, Dumitru Popoaie, Sorana Prelicpeanu, Irinel Popescu și Măriuca Isăcescu.

Toate aceste întreceri, ca și celelalte cuprinse în calendarul intern și internațional al săritorilor români, au drept scop continua verificare a pregătirilor în vederea marilor competiții ale sezonului: campionatele balcanice (19—22 august, la Atena), concursul speranțelor olimpice (21—23 august, la Poznan) și campionatele Europei (5—12 septembrie, la Barcelona).

TINERII TENISMANI ROMÂNI ÎNVINGĂTORI LA SOFIA

La Sofia s-au încheiat întîlnirile internaționale amicale bilaterale dintre reprezentativele de tenis (tineret) — feminină și masculină — ale României și Bulgariei. Ambele partide au luat sfîrșit cu succesul tenismanilor români: 8—2 la fete și 5—5 la băieți (victoria a fost atribuită jucătorilor români, superiori la ghemuri cîștigate: 123—115).

REZULTATE, fete: Bucur — Mascova 6—2, 2—6, 6—4, Takacs — Sotirova 6—1, 6—4, Simionescu — Borisova 1—6, 6—3, 6—4, Bucur — Sotirova 6—4, 6—4, Takacs — Borisova 7—5, 4—6, 6—0, Simionescu — Mascova 1—6, 4—6, Bucur — Borisova 6—1, 6—6, Takacs — Mascova 7—5, 2—6, 6—0, Simionescu — Sotirova 4—6, 5—7, Bucur, Takacs — Mascova, Sotirova 4—6, 7—5, 6—3; **băieți:** Sotiriu — Petrov 6—4, 6—2, Tr. Marcu — Dencev 4—6, 7—9, Nemeș — Dencev 3—6, 5—7, Sotiriu — Ganev 8—6, 6—1, Marcu — Petrov 4—6, 8—6, 6—0, Nemeș — Ganev 7—5, 1—6, 2—6, Sotiriu — Dencev 6—4, 6—1, Marcu — Ganev 7—5, 6—1, Nemeș — Petrov 2—6, 4—6, Sotiriu, Marcu — Ganev, Petrov 7—5, 4—6, 3—6, 4—6.

În întrecerile masculine au luat parte echipele de „Cupa Galea" ale celor două țări.

La înapoierea în țară, antrenorul **Ion Racoviță**, care a însoțit formațiile României în Bulgaria, ne-a declarat următoarele: **„Meciurile amicale cu tenismanii bulgari au fost interesante. Fetele noastre au repurtat o victorie categorică datorită jocului complet al Elenei Takacs, curajoasă și o bună finalizatoare la fileu. Felicia Bucur s-a comportat mulțumitor, demonstrînd regularitate și o frumoasă putere de luptă. Ea este încă prea defensivă. Revelația competiției a fost însă junioara de 14 ani, Mariana Simionescu, înzestrată cu calități native deosebite și un moral excelent. În absența lui Dumitru Hărădău — bolnav — consider bune și rezultatele băieților. Șoiriu n-a pierdut nici un set la simplu, iar Traian Marcu (16 ani) a trecut cu ușurință de primii doi jucători bulgari de „Cupa Galea", Petrov și Ganev. Nu am fost satisfăcut de jocul lui Dan Nemeș. Acest tînăr nu și-a însușit încă procedeele corecte de lovire a mingii. Competiția de la Sofia a constituit o bună verificare a jucătorilor pe care îi pregătesc pentru zona „Cupei Galea" de la Biella (Italia), dintre 23 și 26 iulie".**

PE LACUL HIMKI CONTINUĂ PREGĂTIRILE PENTRU MONDIALELE DE CAIAC-CANOE

După evoluțiile — înșiruite de remarcabile succese — în mai multe regate internaționale, caiaciștii și canoiștii români își continuă pregătirile și verificările în vederea participării la campionatele lumii, programate la Copenhaga. Astfel, la sfîrșitul săptămînii, un lot de caiaciști și canoiști români va fi prezent la o importantă competiție internațională care se va desfășura pe apele lacului Himki din Moscova. Un excelent prilej de întîlnire și întrecere cu o serie de adversari probabili la „mondiale", în primul rînd cu puternicele și valoroasele echipaje ale țării gazdă.

CONTRIBUȚII LA PROFILUL SPORTIV AL JUDEȚELOR

ÎN LIBRĂRIILE MEXICANE: O NOUĂ CARTE ROMÂNEASCĂ DE SPORT

Contenido y sistema del entrenamiento de portivo contemporáneo

O a doua carte românească de sport, de strictă specialitate, a văzut, recent, lumina tiparului, în limba spaniolă, în Mexic. Este vorba de CONȚINUTUL ȘI METODICA ANTRENAMENTULUI SPORTIV CONTEMPORAN (Contenido y sistema del entrenamiento deportivo contemporaneo), *o lucrare de ample proporții, care valorifică și generalizează experiența acumulată în munca de pregătire a sportivilor români de performanță, care au urcat, de-a lungul anilor, pe podiumul de onoare al marilor competiții internaționale, cucerind titluri și medalii la J. O., C. M., C. E., Jocurile Balcanice etc. Faptul că o editură mexicană solicită o lucrare românească de metodică sportivă ilustrează, pe de o parte, prestigiul de care se bucură activitatea de educație fizică și sport din țara noastră și oamenii ei de specialitate, în arena internațională, iar pe de altă parte vine să arate că în Mexic ca și în alte țări, a început să se manifeste interes pentru asemenea cărți.*

Contenido y sistema del entrenamiento deportivo contemporáneo *(traducerea a fost făcută de către dr. Gabriel Cherebețiu, Anca Cherebețiu și prof. Miguel Galeana), constituie, de altfel, un document de prim ordin în teoria și practica activității sportive de mare performanță, el marcînd un moment deosebit în străduința de cristalizare a unui sistem propriu de antrenament sportiv, de afirmare a unei școli românești de metodică a pregătirii sportivilor fruntași.*

În introducerea scrisă de doctorul în științe pedagogice Emil Ghibu, vicepreședinte al C.N.E.F.S., sînt sintetizate liniile directoare și aspectele noi ale metodicii antrenamentului sportiv, probleme care trebuie să fie cunoscute de fiecare specialist, indiferent de ramura sportivă în care activează, întrucît în ele sînt punctate cele mai importante principii călăuzitoare ale antrenamentului și participării în concursuri.

Lucrarea, tipărită în condițiuni grafice excelente, prezintă cititorului mexican, specialistului sportiv din această țară numele medicilor de specialitate, ale antrenorilor, ale activiștilor și cadrelor didactice din România (E. Ghibu, L. Teodorescu, M. Birjega, I. Balaș, I. Siclovan, C. Florescu, A. Nicu, A. Vrabie, V. Ludu, I. Istrate, G. Zimbrești eanu, I. Corneanu, M. Epuran, O. Vlase, I. Stănescu, I. Drăgan, E. Bran, C. Liță, F. Ulmeanu, I. Soeter etc.) care au contribuit prin munca și experiența lor la realizarea acestei lucrări, pe care Editura C.N.E.F.S. („Stadion") a prezentat-o la noi, în anul 1967.

J. B.

MANUALUL DE HANDBAL ÎN 7 AL PROF. ION KUNST-GHERMĂNESCU SE BUCURĂ DE O BUNĂ APRECIERE ÎN U.R.S.S.

Școala românească de handbal culege elogii nu numai pe terenul confruntărilor sportive, dar și pe cel publicistic: cartea datorată antrenorului emerit *Ion Kunst-Ghermănescu* — *„Handbal în 7"* a fost tradusă în limba rusă și a apărut, nu de mult, în editura *„Fizkultura i Sport"* din Moscova. bucurîndu-se de o bună primire cum ne lasă să întrevedem recenzia pe care i-o dedică revista de specialitate *„Sportivnîie igri"*.

Autorul recenziei, *Vladimir Kosințev*, docent la catedra de jocuri sportive a Institutului de educație fizică din Omsk, scrie printre altele:

„Nu o dată am avut prilejul să-i văd pe elevii lui Ion Kunst-Ghermănescu — reputatul fost antrenor al echipei naționale de handbal a României. De aceea, în timp ce îi citeam cartea „Handbal în 7", îmi reînviau în minte episoade din jocul acestui minunat ansamblu handbalistic.

...Cartea lui Ion Kunst-Ghermănescu prezintă un mare interes pentru cei ce au urmărit evoluția handbaliștilor români, dar ea va aduce, evident, un și mai mare folos celor care deocamdată nu i-au văzut jucînd".

În încheierea recenziei, *Vl. Kosințev* spune: *„Aș dori să sugerez cititorilor noștri să acorde o atenție extrem de mare conținutului capitolelor „Pregătirea fizică" și „Metodica antrenamentului". În acestea, Kunst se dovedește un antrenor care se orientează excelent în ultimele realizări ale științei sportului, punînd în practică cele mai eficiente mijloace și metode de antrenament modern".*

LUCRUL LA ÎNTÎMPLARE CU TINERII JUCĂTORI - CAUZA SLABELOR PERFORMANȚE

ancheta sportul

La ce cote-și cum-se poate ridică BASCHETUL ROMÂNESC?

În aceste rînduri doresc să-mi expun punctul de vedere asupra unor probleme care frămîntă pe toți cei ce lucrează în domeniul baschetului.

1. Incontestabil că la baza inconstanței într-o comportare superioară a jucătorilor noștri **pregătirea** ocupă un loc de frunte, și în special pregătirea tinerelor elemente — copii și mai ales juniori —, care nu este conformă cu nivelul actual de pregătire a elementelor tinere din alte țări. Lucrul acesta l-am putut constata în 1969 la Mannheim și îl scot în evidență și rezultatele slabe obținute de reprezentativele de juniori și junioare în diferitele confruntări internaționale.

Se pune întrebarea: care este cauza unei asemenea stări de fapt? Nu muncesc suficient de mult antrenorii? Nu au ei cît de cît condiții care să le permită să-și prezinte elevii la un nivel superior? Nu, nu în acest cauze trebuie să căutăm actuala stare de lucruri din baschet, ci în faptul că instruirea și antrenamentul în etapele normale de formare a tinerilor noștri jucători, între 11 și 18 ani, se desfășoară anarhic, la întîmplare, nu sînt dirijate de către organele tehnice ale federației. Acestea ar trebui, împreună cu antrenorii și profesorii cu experiență în munca cu juniorii, să întocmească programe de lucru, în al căror conținut să fie centralizată generalizarea principalelor aspecte ale tehnicii, tacticii, pregătirii fizice și teoretice necesare asigurării unor indici de pregătire superiori, corespunzători vîrstelor respective și cerințelor jocului modern. Numai muncind astfel vom putea înlătura din procesul de instruire liberul arbitru și vom asigura premisele necesare unei metodici de instruire unitară. Programele de lucru trebuie revăzute în fiecare vară, la terminarea campionatelor (la toate categoriile), înainte de începerea pregătirii pentru noul an competițional. Pe lîngă o tabără de juniori trebuie convocați toți antrenorii divizionari ai echipelor de juniori și timp de cîteva zile să li se expună teoretic și să li se transpună în practică conținutul programei revăzute și mijloacele corectării lipsurilor manifestate.

În aceste tabere, antrenorii care în anul respectiv au obținut o performanță mai deosebită sau cei care au participat la anumite manifestări internaționale să-și expună metodele întrebuințate, care le-au înlesnit cu succes munca, sau să prezinte tehnica și sistemele de joc întrebuințate de echipele străine în competițiile vizionate.

În acest fel, toți cei care se ocupă de baschet vor fi la curent cu noutățile apărute pe plan mondial și, mai ales, vor fi îndrumați de modul cum trebuie să dea viață conceptiei de joc preconizate de federație, concepție, care, în modul cum este considerată actualmente, numai ca o înșiruire de „indicații", nu numai că nu este de nici un folos, dar și ciunțește din pregătirea tinerelor elemente. De asemenea, astfel concepută pregătirea, credem că nu mai este necesară nici mixtizarea pregătirii club-lot, metodă de pregătire impusă actualmente de federație pentru jucătorii selecționați în diferitele loturi despre care cred că nu a dat și nici că va putea să dea rezultatele scontate, (A se vedea, în acest sens, pregătirea de șapte luni din anul trecut și rezultatele acestei pregătiri).

2. Dar nu numai pregătirea este factorul care asigură creșterea valorii jucătorilor și a echipelor, ci și competiția, concursul. Numai un campionat care asigură jocuri echilibrate, grele, pretențioase poate să creeze o luptă susținută și continuă, poate să ducă pe jucători spre culmile măiestriei, spre culmile marilor performanțe. Or, din acest punct de vedere, actualul nostru sistem competițional, deși organizatoric (de la minibaschet la categoria A) asigură etape normale de dezvoltare, tehnic nu asigură o creștere sigură a valorii jucătorilor. De aceea, pentru îndeplinirea și a acestui ultim deziderat consider că trebuie îndeplinite următoarele condiții:

— crearea unui echilibru valoric între echipe, la toate nivelele, prin eliminarea celor mai slabe echipe. Spre exemplu, în actuala formă, în campionatul divizionar A ar fi suficiente 8 sau 10 echipe care, prin jocurile dintre ele, ar asigura o dezvoltare a unor deprinderi corecte, individuale și colective, tehnice, tactice și morale.

— asigurarea continuității desfășurării campionatului prin programarea lui în raport cu marile competiții europene și balcanice la care sîntem chemați să luăm parte, în acest fel asigurîndu-se un echilibru în pregătirea atît a echipelor de club, cît și a echipelor naționale.

Vasile POPESCU
antrenorul echipei Steaua

fotbal

Avanceronica etapei a XXIV-a a diviziei A

ASTĂZI - ZIUA „RĂZBUNĂRII" GAZDELOR?...

● Favoritele hîrtiei joacă — toate — pe teren propriu!

Miercure cu fotbal, impusă de „galopul" post-mexican, etapa primei zile a lui iulie, cu două meciuri programate la București și cu un derby alungat tocmai pe Valea Jiului — cine și-ar fi închipuit, cu numai trei duminici înainte de „întrerupere", că echipa lui Ozon va parveni la un asemenea rang ?! — în sfîrșit, o etapă de la care așteptăm, înfrigurați, atîtea clarificări, dar care nu va rezolva — sîntem siguri — decît dilema... ultimului loc al clasamentului.

Lăsînd deoparte confruntarea de la Petroșani — decisivă „probă de foc" pentru ultimul dintre noile valuri ale Giuleștiului — să parcurgem împreună, stimați cititori, restul meciurilor de astăzi, încercînd — ah, această superbă temeritate juvenilă ! — să aflăm drumurile pe care se vor angaja celelalte 14 competitoare.

Așadar, la Arad, stringătoarea și econoama echipă a lui Coco Dumitrescu — răzbătută la optimism după prelungitul complex al Legiei — primește vizita universitarilor Băniei, într-un meci pentru care mulți sînt gata să bage mîna în foc că nu va fi pentru gazde decît o... repetiție înaintea partidei-cheie cu Dinamo. Acești optimiști aleargă cu gîndul, trandafiriu, la meciurile craiovenilor cu Tuzla și Tirana, uitînd că, urmăriți cu obstinență de înfrîngeri și nesanse, elevii lui Coidum vor lăsa pe gazon toate energiile, izvorîte din disperarea că doar un egal nu i-ar exila — definitiv — din plutonul fruntaș. Cu toate acestea, greu de presupus că o apărare cu picioare de lut — i-am numit pe Deselnicu și compania — va rezista unui atac sănătos, în care activează cea mai senzațională achiziție „de 30 de ani" din fotbalul românesc, Otto Dembrovschi, supranumit pe malurile Mureșului omul care aduce... golul !

Meci pe muche de cuțit la Oradea, între două echipe — Crișul și „U" Cluj — obsedate deopotrivă de stafia retrogradării, în virtutea unui calcul rudimentar : cele 5 puncte în plus ale universitarilor nu atîrnă prea greu în balanța locului 15 — bîntuit de fatalitate — pe care Crișul îl ocupă la ora aceasta cu trei jocuri mai puțin...

MOCANU
Văzut de **Neagu RADULESCU**

Analizînd rezultatele ultimei duminici, lucrurile ar părea clare : bate Crișul !

Judecînd, însă, după oscilațiile de formă, proprii lui Pexa, Anca sau Munteanu — jucători cînd de geniu, cînd de ridicol — totul devine relativ și, pur și simplu, nu mai știi ce să crezi...

Dacă ne-am lăsa seduși doar de creierul rece al clasamentului, în Copou, Politehnica nu are dreptul să piardă un meci pe care Petrolul trebuie, cu orice preț, să-l... cîștige. Paradoxul va fi rezolvat, gîndim, la centrul terenului, acolo unde răsfățatul Gică Grozea — egoist sau generos — poate decide soarta partidei.

Totuși, prima șansă în dreptul moldovenilor, relansați ex-abrupto într-o cursă contracronometru, purtată pe șosele mai mult decît primejdioase, la marginea prăpastiei retrogradării.

Întîlnirile de la București — Steaua — Steagul roșu și Dinamo — Farul — n-ar trebui să aducă, în mod normal, nici o surpriză pentru că deopotrivă Steaua și Dinamo, viitoarele finaliste ale Cupei, cochetează încă cu ideea unei „duble". Cu toate acestea, iată două rezerve, care vor să spună ceva : pentru Steagul roșu s-a terminat, nemilos, perioada de visuri și romantism, în timp ce ieri, mihnit, Dumitrache șchiopăta vizibil, acuzînd recidiva accidentului de la Snagov.

În sfîrșit, la Cluj — zicem în sfîrșit pentru că ce se va întîmpla la Tg. Mureș nu mai interesează, probabil, pe nimeni, acum, după hat-trick-ul lui Ion Constantin — gazdele au un atu în plus — disperarea — în fața unui F.C. Argeș, lipsit de spaime și de vlagă, abandonat ideii fixe că orice meci în deplasare este dinainte pierdut.

Așadar, printre treptele clasamentului se învîrtejește astăzi zvonul „răzbunării" gazdelor, înfrînte în patru din meciurile ultimei „runde", dar socotite, la ora prezentă, certe favorite ale hîrtiei, în această etapă cu număr de duzină dublă...

N-ar fi exclus — zicea cineva — ca astăzi să cîștige numai gazdele.

Așa ar fi, poate, normal. Dar — zău, să fim serioși — ce mai e normal, oare, în fotbal ?!...

Ovidiu IOANIȚOAIA

DERBYUL etapei:

PALMARESUL ÎNTÎLNIRILOR JIUL — RAPID ESTE FAVORABIL BUCUREȘTENILOR

Atenția iubitorilor de fotbal se îndreaptă astăzi, cu deosebire, spre meciul de la Petroșani, în care liderul clasamentului, Rapid, trebuie să facă față asaltului echipei locale, Jiul, și a întăririlor morale pe care le va primi formația din Valea Jiului din partea înflăcărașilor ei suporteri. Acestea sînt, în fond, caracteristicile oricărui meci în deplasare, care, de foarte multe ori, răstoarnă raportul de forțe ce apare la prima vedere de neînvins.

Partida de astăzi este a 31-a din șirul meciurilor Jiul—Rapid, care a început în ediția 1937—38, cînd echipa din Petroșani a jucat pentru prima oară în divizia A. Dar, iată rezultatele meciurilor Jiul—Rapid : 1937—38 : 0—2, 0—1 ; 1946—47 : 1—2, 1—8 ; 1947—48 : 1—3, 1—6 ; 1948—49 : 2—5, 1—1 ; 1950 : 1—1, 1—1 ; 1951 : 1—0, 0—0 ; 1953 : 1—4, 0—1 ; 1954 : 0—3, 1—2 ; 1956 : 1—1, 0—0 ; 1957—58 : 1—0, 0—1 ; 1958—59 : 0—5, 1—0 ; 1959—60 : 1—5, 2—2 ; 1961—62 : 3—1, 0—0 ; 1966—67 : 0—1, 0—1 ; 1967—68 : 1—3, 2—1 ; 1969—1970 : 3—4, ? Așadar, pînă acum, 18 victorii rapidiste, 5 ale Jiului și 8 partide terminate la egalitate.

Ce se va întîmpla astăzi ?

Fără îndoială, Jiul este greu de învins pe teren propriu. În același timp, însă, nu trebuie uitat nici faptul că Rapid este una dintre formațiile care rezistă destul de bine condițiilor de joc în deplasare. De altfel, nu o dată publicul din Petroșani a fost pus în situația, neplăcută, desigur, pentru el, de a asista la o victorie a bucureștenilor.

Credem că apărarea Rapidului va reuși să obțină astăzi unul din cele două puncte puse în joc, ceea ce i-ar da posibilitatea să aștepte cu mai puține emoții rezultatele celorlalte pretendente la titlu, în primul rînd U.T.A. dar nu în afara oricăror speranțe nici Steaua și Dinamo București.

BARAJUL PENTRU DIVIZIA B

Aseară, la sediul Federației române de fotbal, a avut loc stabilirea programului barajului pentru promovarea în campionatul diviziei B. Iată programul :

SIMBATA, 4 IULIE

Brașov, stadionul Metrom, ora 16 : Metalul Plopeni — Autobuzul București ; ora 18 : S.N. Oltenița — C.F.R. Pașcani ;

Arad, terenul Gloria, ora 18 : Minaur Zlatna — Gloria Bistrița ; terenul C.F.R., ora 18 : U.M. Timișoara — Tractorul Brașov.

MIERCURI, 8 IULIE

Brașov : S.N. Oltenița — Metalul Plopeni ; C.F.R. Pașcani — Autobuzul București.

Arad : U.M. Timișoara — Minaur Zlatna ; Tractorul Brașov — Gloria Bistrița.

SIMBATA, 11 IULIE

Brașov : Metalul Plopeni — C.F.R. Pașcani ; Autobuzul București — S.N. Oltenița.

Arad : Minaur Zlatna — Tractorul Brașov ; Gloria Bistrița — U.M. Timișoara.

DE PE „GENERICUL" LUI EL MUNDIAL (I)

(Urmare din pag. 1)

dublă fractură de tibie și peroneu. Părinții lui Onofre, care locuiesc în Guadalajara, declarau ziariștilor că „doar o victorie a Mexicului în El Mundial i-ar mai putea consola pe ei și pe fiul lor".

Apoi, cînd Copa del Mundo apucase să se lanseze de pe rampa Azteca o veste trăznet ne sosea de la Lima, anunțînd cutremurul de pămînt care făcuse în Peru nu mai puțin de 30 000 de victime omenești. După teribilele inundații din țara noastră, care mișcaseră profund pe fotbaliștii români (așa i-am găsit, la Gran Hotel din Guadalajara), o altă catastrofă națională afecta, prin amploare și prin semnificații, importantul eveniment mexican : inaugurarea lui El Mundial, cu jocul Mexic—U.R.S.S.

Dar marea întrecere începuse, polarizînd în jurul ei atenția a sute de milioane de oameni. Alte și alte fapte, de astă dată aparținînd competiției... accidentarea lui Pedro Rocha, atuul major al echipei celeste, la o dispută pentru balon cu fundașul israelian Schwager... disputa Valcareggi - Rivera, un divorț în stil... italia... apariția arbitrajelor tendențioase — un al treilea rău după inconvenientele provocate de climă și altitudine) erau comentate aici cu lux de amănunte, dar în prim planul uriașei competiții apărea zilnic, ca un leitmotiv, pasionantul duel, datînd de 40 de ani, dintre cele două mari forțe fotbalistice Europa și America.

În gigantica luptă dintre cele două mari puteri, pe care nu numai... Atlanticul le separă, a învins în cele din urmă America ; spus în mare — America, delimitînd ceva mai precis — America de Sud, mergînd mai adînc la concret — Brazilia, această demnă reprezentantă a unui fotbal curat, luminos, generos. Un adevărat marș triumfal a însemnat evoluția fotbaliștilor brazilieni de la senzaționala lor apariție pe „Jalisco Monumental de Guadalajara" și pînă la nu mai puțin entuziasmantul finiș de pe „Azteca" — încheiat, elocvent ca și startul, cu același concludent rezultat de 4—1 ! Da, într-adevăr a fost un marș triumfal, ne spune grăitor și bilanțul : nici o înfrîngere, nici un meci nul, totul decis fără ajutorul chinuitoarelor prelungiri... Tripla coroană a lui Rey-Pelè încoronat pe „Azteca" însemna pentru Brazilia cucerirea definitivă a Cupei Jules Rimet, mai semnifica totodată, sfîrșitul zbuciumatei istorii a Zeiței de aur.

BOBBY MOORE, „căpitanul lui Ramsey", redat din nou fotbalului, după înscenarea de la Bogota.

★

Firește, de pe genericul lui El Mundial „secvența română" nu poate lipsi, într-atît de important a fost capitolul scris de către fotbaliștii noștri la această ediție de campionat mondial. Cît de onorabilă a fost comportarea lor în „grupa teribilă" de la Guadalajara reiese și din aprecierile lui Georges Boulogne, reputat tehnician, un martor ocular priceput și... neutru: *„Românii au părăsit Guadalajara cu onoarea învingătorului și simpatia poporului. Clasați de către sorți în seria cea mai dificilă și veniți în Mexic pentru a-și apăra... locul 4, ei au făcut în cele din urmă o foarte bună figură pentru că în palmaresul lor figurează : a) o victorie indiscutabilă asupra Cehoslovaciei ; b) două înfrîngeri desigur, dar în fața cui ? A Angliei (0—1) și a Braziliei (2—3), două dintre cele mai bune formații ale lumii din acești ultimi 10 ani. Românii au jucat viguros și energic (chiar prea energic uneori). Ei au plăcut prin tinerețea lor, prin vivacitatea lor, prin siguranța jocului lor. Excelența lor pregătire le-a permis să joace trei meciuri fără slăbiciune..."*

Dar, firește, o analiză mai profundă pe marginea evoluției echipei României (cu plusurile și cu minusurile ei) ca și despre alte secvențe trecute aici pe „genericul" lui El Mundial vom vorbi în numerele viitoare.

În discuție : FOTBALUL GĂLĂȚEAN

Cu mulți ani în urmă, fotbalul gălățean se bucura de o bună reputație. Din orașul de pe malul Dunării s-au ridicat jucători valoroși: Justin, Guță Tănase, Pepelea, Zapis, Crețeanu, Neacșu, Voroncovschi. Dar, din păcate, acestea sînt de domeniul amintirilor. În ultima vreme cu o singură excepție — Adamache (crescut la Galați, dar afirmat în altă parte) — nu s-au mai ridicat alte elemente talentate, care să se impună în fotbalul românesc. În general, activitatea fotbalistică din Galați a regresat.

Pentru elucidarea cauzelor care au dus la o asemenea situație, am invitat în jurul unei mese rotunde pe *ing. Cornel Cazan* — director general al I.C.M.S. Galați și președintele clubului sportiv Oțelul, *dr. Grigore Birsan* — arbitru, *Sterian Bataragă* — secretarul clubului sportiv Politehnica, *Octavian Tabără* — secretarul clubului sportiv Oțelul, *Panait Lungu* — președintele comisiei județene de fotbal, *prof. L. Marcu* — metodist la C.J.E.F.S. Galați și *Ștefan Vasile* — antrenorul echipei de fotbal Oțelul.

Interlocutorii noștri au răspuns, cu multă amabilitate, la următoarele întrebări:

1. Ce cauze au generat regresul fotbalului gălățean și ce ar trebui făcut pentru revenirea lui în eșalonul fruntaș ?

2. Ar fi o soluție crearea unui club specializat în fotbal, în care să fie concentrate toate forțele din oraș ?

3. Ce rol trebuie să revină suporterilor în activitatea fotbalistică din localitate ? Nu cumva ei se erijează în specialiști ?

Iată răspunsurile :

Ing. CORNEL CAZAN

1. În primul rînd, trebuie să menționez că în situația Galațiului mai sînt și alte orașe, de altfel cu tradiție în acest sport, care emit pretenții justificate de a reveni cu o echipă în prima divizie. La noi, cauzele care au generat o asemenea stare de lucruri sînt multiple, însă eu voi enumera doar cîteva. Mai întîi ar fi de menționat *lipsa* terenurilor — dar această deficiență e pe cale de remediere, deoarece, în fine, s-a trecut de la vorbe la fapte. Apoi, *consider că urmărirea OBȚINERII DE REZULTATE IMEDIATE A FĂCUT CA PROBLEMELE DE BAZĂ, DE PERSPECTIVĂ, SĂ NU POATĂ FI REZOLVATE. ÎN SFÎRȘIT, LIPSA COLABORĂRII ÎNTRE CLUBURI ȘI ASOCIAȚII SPORTIVE.*

Pe lîngă rezolvarea deziderateror amintite, *cred că trebuie încă multă muncă și răbdare pentru a avea o echipă care să promoveze în divizia A. De asemenea, AVEM NEVOIE DE JUCĂTORI ATAȘAȚI CLUBULUI ȘI ORAȘULUI NOSTRU ȘI NU de o adunătură de pseudo-fotbaliști.*

2. Nu e soluția cea mai fericită. Am văzut ce s-a întîmplat la Timișoara, după ce Politehnica a adunat pe cei mai buni sportivi. În orașul nostru, dacă rivalitatea dintre echipe s-ar manifesta numai pe plan sportiv ea ar avea un efect stimulator. O *propunere: ESTE CAZUL CA FORMELE DE TRANSFERARE A JUCĂTORILOR DIN ACELAȘI JUDEȚ într-o categorie SUPERIOARĂ SĂ FIE SIMPLIFICATE.*

3. Mă voi referi doar la ultima parte a întrebării. Este adevărat că suporterii fac multă agitație, atribuindu-și eventualele succese, dar, în general, ei mai mult încurcă lucrurile decît le descurcă. În ceea ce privește clubul Oțelul, ei și-au adus „contribuția" la desființarea echipei de tineret din campionatul județean.

Dr. GRIGORE BÎRSAN

1. Iată, după părerea mea, principalele cauze: fluctuația excesivă de jucători — majoritatea lor fără valoare: *schimbarea cu ușurință a antrenorilor, CHIAR ATUNCI CÎND SITUAȚIA NU IMPUNEA O ASEMENEA MĂSURĂ.* Din păcate, s-a format o tristă tradiție. Într-o perioadă relativ scurtă au activat ca antrenori în orașul nostru : D. Schileru, Tr. Tomescu, P. Moldoveanu, G. Drăghiescu, I. Unguroiu, Gh. Dungu, I. Zaharia. Singurii care au supraviețuit o perioadă mai îndelungată sînt Ștefan Vasile și P. Rădulescu *(n.r. în prezent și el destituit).* De asemenea, trebuie să amintesc că slaba preocupare pentru creșterea elementelor în propria pepinieră a dus la lipsa de jucători valoroși, după cum nu se poate ignora nici lupta surdă și permanentă dusă între echipele locale.

Și eu sînt de părere că trebuie să avem răbdare, să creștem copiii și juniorii din actualele centre.

2. Da. La fel de importantă ar fi formarea unui puternic club al suporterilor, care să contribuie efectiv, chiar material, la consolidarea celui de fotbal.

3. Realitatea este că sînt destule persoane care se erijează în specialiști și se amestecă în treburile antrenorilor.

STERIAN BATARAGĂ

1. În afara cauzelor arătate de ceilalți invitați, mai adaug dispersarea forțelor fotbalistice, dificultatea unor transferări și oponența nejustificată a unor asociații sportive cu echipe în categorii inferioare.

Este necesară o activitate mai fructuoasă în ceea ce privește depistarea și creșterea sportivilor, iar conducerile tehnice ale echipelor să aibă mai multă autonomie și autoritate.. În plus, se simte nevoia unei îndrumări competente din partea colegiului de antrenori și a comisiei județene de fotbal.

2. Consider că ar fi cea mai bună soluție.

3. Amestecul așa-zișilor specialiști, de care Galațiul nu duce lipsă, este una din cauzele actualei situații.

OCTAVIAN TABĂRĂ

1. Pe scurt, deficiențele ar fi următoarele: *LIPSA UNUI SOLID PUNCT DE VEDERE COMUN AL CELOR INTERESAȚI ÎN MENȚINEREA UNEI ECHIPE ÎN DIVIZIA A;* primează încă micile interese; fuziunile ce au avut loc au fost total neinspirate; jucătorii cu o valoare ridicată nu vin la Galați, fiindcă aici nu există un climat favorabil de muncă și înțelegere.

Din cauza lipsei de terenuri, creșterea elementelor de perspectivă a fost serios handicapată.

2. Evident.

3. Mă raliez părerii că membrii susținători au de jucat un rol important, cu condiția însă ca ei să se manifeste corespunzător în toate împrejurările.

PANAIT LUNGU

1. În primul rînd, nu s-a acordat atenția cuvenită creșterii juniorilor ; slaba preocupare a antrenorilor de a depista elemente talentate din categoriile inferioare; *TOTALA LIPSĂ DE ACTIVITATE A COLEGIULUI DE ANTRENORI* (antrenorii noștri lucrează după plac și, în consecință, rezultatele se cunosc).

2. Indiscutabil, **da.**

3. Proverbul referitor la multe moașe constituie un răspuns plastic la întrebarea dv.

L. MARCU

1. Voi arăta doar două cauze: a) conducerile echipelor n-au promovat elemente de valoare, ci sportivi fără perspectivă; b), la derbyurile locale, goana după cele două puncte este de-a dreptul penibilă.

Pentru viitor: să creștem copiii și juniorii din centre. Se impune o colaborare perfectă între cluburi, asociații și organele sportive.

2. Ar rezolva, în mod sigur, problema fotbalului gălățean.

3. *Cred că pseudo-specialiștii nu vor dispare niciodată. Totul este să nu le acorzi atenție.*

ȘTEFAN VASILE

1. Voi începe prin a aminti de lipsa de răbdare, de acea grabă în obținerea unor rezultate rapide. Or, o echipă nu se încheagă peste noapte, trebuie timp pentru a forma cu adevărat o formație de valoare. Asistăm cu toții la acest fenomen din fotbalul nostru : antrenorii sînt schimbați după o scurtă perioadă de timp (6 luni sau un an). În ce privește echipa Oțelul: trebuie să recunoaștem că ocupă un loc ce exprimă fidel valoarea jucătorilor. În cadrul clubului **s-a înțeles** aceasta și, în prezent, **se încearcă** la formarea viitorilor fotbaliști.

2. Da. Un **club de fotbal**, cu o conducere competentă, **ar scoate fotbalul gălățean** din impas.

3. Vă voi răspunde cu un exemplu. La partida susținută în compania Progresului București am folosit în prima parte așezarea 1—4—3—3. Rezultatul: am dominat copios, obligînd astfel adversarul să se apere. În pauză, am auzit „voci" care au condamnat această indicație dată de mine. Pentru a le demonstra că nu au dreptate, am cerut jucătorilor ca în repriza secundă să aplice 1—4—2—4. Urmarea? Bucureștenii au stăpînit autoritar mijlocul terenului și nu a lipsit mult să primim un gol. Și din acest exemplu se poate vedea clar că este bine ca antrenorii să fie lăsați să-și practice meseria și numai după aceea să fie trași la răspundere.

T. SIRIOPOL

MICROSTATISTICĂ

● Echipe în divizia B : Oțelul și Politehnica

● Echipe din diviza C : S.U.T., Ancora, Gloria C.F.R.

● 13 echipe în campionatul județean

● 2 centre de antrenament

● Stadioane : Dunărea (20 000 de locuri + un teren de zgură) — proprietar, clubul Oțelul ; Portul roșu (10 000 de locuri) — proprietar, clubul Politehnica ;

● 8 terenuri simple.

ȘTEFAN BARBU

A încetat din viață, la Arad, după o scurtă suferință, fostul fotbalist Ștefan Barbu, care împlinise de curînd vîrsta de 62 de ani. Născut la Arad, Ștefan Barbu a debutat, la 17 ani, la echipa Olimpia din localitate, în care s-a afirmat ca un fotbalist talentat. A jucat, în continuare, la Gloria Arad, iar între anii 1932—1939 a fost titular în formația bucureșteană Rapid. În 1930 a făcut parte din echipa României, participantă la turneul final al C.M. din Uruguay.

În ultimul timp, Ștefan Barbu a fost un neobosit activist al mișcării sportive din Arad.

Amintirea lui va rămîne nestearsă în mintea tuturor iubitorilor de fotbal din Arad și din întreaga țară.

ISTORIOGRAFIE...

de **NEAGU RĂDULESCU**

— Am avut niște nume mari în trecutul fotbalului gălățean !

— Și ce facem cu prezentul ?

LOTO-PRONOSPORT

După tragerea sinistraților, care a avut loc în ziua de 21 iunie a.c., zilnic continuă să se prezinte noi cîștigători. Printre cei mai recenți sînt și : Răduț Gh. Florea din Tîrgoviște, Rădulescu Mircea — Constanța și Scheirich Ștefan — Timișoara, fiecare cîte un autoturism DACIA 1300 ; Vidroiu Nicolae — com. Valea Mare jud. Dîmbovița, Dragomir Anuța Dumitru — Brăila, Avramescu Ștefan — Brăila, Hodorogia Mihai — Galați și Cocia Nicolae — Deta jud. Timiș, fiecare cîte un autoturism DACIA 1100 ; Bondoc N. Nicolae — Ploiești un autoturism Skoda S 100.

● Marile avantaje acordate participanților la sistemele LOTO, PRONOEXPRES și PRONOSPORT, în ultima perioadă de timp au fost concretizate săptămînă de săptămînă.

Astăzi și mîine sînt ultimele zile în care mai aveți posibilitatea să vă procurați biletele pentru tragerea LOTO de vineri 3 iulie 1970. Cu acest prilej publicăm autoturismele care se acordă în luna iulie la LOTO, PRONOEXPRES și PRONOSPORT : RENAULT 10 MAJOR, MOSKVICI 408 cu radio și rulotă, MOSKVICI 408 cu caroserie 412, DACIA 1100, SKODA S 100, FIAT 850 și SKODA 1000 M.B.

PREMIILE CONCURSULUI PRONOSPORT NR. 26 DIN 28 IUNIE 1970

CATEGORIA I (12 rezultate) : 0,5 variante a 48.780 lei.

CATEGORIA a II-a (11 rezultate) : 14,7 variante a 3982 lei.

CATEGORIA a III-a (10 rezultate) : 155,4 variante a 565 lei.

Cîștigător categoria I — Oprea Ion — din Ploiești.

JUCĂTORI SANCȚIONAȚI

În ultima sa ședință, Comisia centrală de competiții și disciplină a F. R. Fotbal a analizat abaterile săvîrșite de unii jucători în ultimele partide de campionat și a luat următoarele măsuri:

● Jucătorii I. Zavera (Chimia Tr. Măgurele) și I. Radu (Tehnofrig Cluj) au fost suspendați cîte șase etape pentru atitudine nesportivă și intenție de lovire a arbitrului și, respectiv, lovirea adversarului.

● Jucătorii Crișan (Independența Sibiu), Chiriac, Buldoi și Bogdan (toți de la Celuloza Călărași) au fost suspendați pe cîte patru etape pentru insultarea arbitrilor ;

● Jucătorii Petrescu (S.N. Oltenița), Minea (Chimia Rm. Vîlcea), Cîță (Chimia Tr. Măgurele), Bobotă (Bradul Vișeu), Singeorzan și Platon (ambii de la Gloria Bistrița), Mărginean și Miron (ambii de la Tehnofrig Cluj) au fost suspendați pe cîte trei etape pentru lovirea intenționată a adversarului ;

● Jucătorii Barbu (Independența Sibiu), Vasilovici (Foresta Fălticeni), Marin (Gloria C.F.R. Galați) și Croitoru (Tehnometal București) au fost suspendați pe cîte o etapă pentru proteste la deciziile arbitrilor.

La 12 și 19 iulie

ETAPA I A BARAJULUI PENTRU DIVIZIA C

Echipele de fotbal campioane de județe se află în fața unui sever examen : meciurile de baraj pentru promovarea în divizia C a campionatului republican. Prima etapă, preliminariile, au fost stabilite pentru zilele de 12 iulie, turul și 19 iulie, returul. În caz de egalitate (la puncte și goluri), după cele două jocuri, se va juca al treilea meci, în ziua de 22 iulie, pe teren neutru.

Faza a II-a a barajului se va disputa pe 26 și 29 iulie, iar pe 1 august se va juca, dacă va fi nevoie, cel de al treilea meci, pentru departajarea echipelor în caz de egalitate.

Pînă ieri, comisia centrală de competiții și disciplină a F.R.F. n-a primit înscrierile din următoarele județe : **Arad, Satu Mare, Tulcea, Vrancea, Vîlcea, Harghita, Dolj, Cluj, Timiș, Sălaj și Constanța.**

Joi seara, la sediul Federației române de fotbal (str. Vasile Conta nr. 16), va avea loc tragerea la sorți pentru etapa preliminară.

Revista

FOTBAL

anunță cititorii săi că în luna iulie 1970 VA APĂREA JOIA

la orele obișnuite pentru a cuprinde etapele de campionat disputate miercurea

TRAGEREA SPECIALĂ PENTRU AJUTORAREA SINISTRAȚILOR

● Numere și terminații cîștigătoare, premii

Cîștigă cîte un autoturism „DACIA 1300" toate biletele care au următoarele litere și numere formate din 6 cifre : A. 358.375, B. 358.375, C. 358.375, D. 358.375, E. 358.375, F. 358.375, G. 358.375, G. 354.974, D. 970.053, G. 935.308.

30 AUTOTURISME „DACIA 1100"

Cîștigă cîte un autoturism „DACIA 1100" toate biletele care au următoarele litere și numere formate din 6 cifre : A. 324.248, B. 324.248, C 324.248, D. 324.248, E. 324.248, F. 324.248, G. 324.248, A. 629.948, B. 629.948, C. 629.948, D. 629.948, E 629.948, F. 629.948, G. 629.948, A. 802.298, B. 802.298, C. 802.298, D. 802.298, E. 802.298, F. 802.298, G 802.298, A. 957.520, B. 957.520, C. 957.520, D. 957.520, E. 957.520, F. 957.520, G. 957.520, G. 141.449, G 312.654.

40 AUTOTURISME „SKODA 100 S

Cîștigă cîte un autoturism „SKODA 100 S" toate biletele care au următoarele litere și numere formate din 6 cifre :

A. 923.738, B. 923.738, C. 923.738, D. 923.738, E. 923.738, F. 923.738, G. 923 738, A. 897.596, B. 897.596, C. 897.596, D. 897.596, E. 897.596, F. 897.596, G. 897.596, A. 993.466, B. 993.466, C. 993 466, D. 993.466, E. 993.466, F. 993.466, G. 993.468, A. 970.484, B. 970.484, C. 970.484, D. 970 484, E. 970.484, F. 970.484, G. 970.484, A. 783.904, B. 783.904, C. 783.904, D. 783.904, E. 783.904, F. 783.904, G. 783 304, F. 639.743, C. 638.697, E. 567.653, F. 514.782, B. 423.922.

100 PREMII A CÎTE 10 000 LEI ÎN NUMERAR

Cîștigă cîte un premiu de cîte 10 000 lei toate biletele, indiferent litera, care au terminația de 5 cifre 29.715 precum și toate biletele care au litera și terminația de 5 cifre : D. 00.663, E. 95.484, E 10.531.

1 000 PREMII A CÎTE 1 000 LEI ÎN NUMERAR

Cîștigă cîte un premiu de cîte 1 000 lei toate biletele, indiferent litera, care au terminația de 4 cifre 2348 precum și toate biletele care au litera și terminația de 4 cifre : C. 6.301, A. 3.397, C. 0738.

10 000 PREMII A CÎTE 100 LEI ÎN NUMERAR

Cîștigă cîte un premiu de cîte 100 lei toate biletele, indiferent litera, care au terminația de 3 cifre 272 precum și toate biletele care au litera și terminația de 3 cifre : D. 271, E. 503, F. 362.

Biletele cîștigătoare vor fi expediate prin scrisoare recomandată cu valoare declarată, pînă la 5 august 1970 (data poștei), la LOTO — PRONOSPORT, calea Victoriei nr. 9 — București.

sportul în lume

Sportiva italiancă Lalla Novo atacă hotărît un obstacol într-o cursă la Aachen.

ÎN PRAGUL MONDIALELOR

COMPETIȚII-TEST PENTRU VOLEIBALIȘTII ROMÂNI

După un debut infructuos în competițiile acestui an, echipa masculină de volei a României se află acum, cu mai puțin de 5 luni pînă la C. M., într-o perioadă de formare a unui nucleu capabil de rezultate mai bune la marea competiție mondială. În urma serioaselor critici care au postfațat turneul de la Sofia, **conducătorii naționalei au hotărît lărgirea lotului, renunțarea la serviciile unor jucători, o pregătire mai atentă. Alături de Drăgan, Udișteanu, Stamate, Barta, Crețu, Iorga, Oros, Tîrlici, Schreiber, Codoi, Duduciuc, Rotaru și Rauh, au mai fost promovați cîțiva jucători de la Rapid și Steaua (care — paradoxal — reușește să-și înmulțească reprezentanții în lot pe măsură ce vocile „din afară insistă în a-i considera pe steliști sub plafonul internațional actual"!!). ESTE VORBA DE COSTINESCU, PENCIULESCU, CĂTĂLIN, CRISTIAN ION, PARASCHIVESCU, ENESCU ȘI STATE.**

Din acești 20 de jucători vor fi aleși cei ce vor purta tricourile naționale la C. M. din Bulgaria. Criteriul definitivării îl vor constitui turneele internaționale de verificare, la care urmează să participe selecționabilii. Primul va avea loc în Polonia, între 17 și 23 iulie, românii avînd ca adversar echipe puternice din Europa, în mare — cele participante și la turneul de la Sofia.

La acest turneu fac deplasarea jucătorii mai tineri și noii incluși în lot: **Oros, Codoi, Rotaru, Duduciuc, Rauh, Costinescu, Penciulescu, Cătălin, Cristian Ion, Paraschivescu, Enescu și State.** În acest răstimp, ceilalți jucători se vor pregăti în țară. **Antrenorul federal N. Tărchilă ne-a declarat că VOLEIBALIȘTII CE SE VOR REMARCA LA TURNEUL DIN POLONIA SE VOR ALĂTURA CELOR RĂMAȘI ÎN ȚARĂ PENTRU A PARTICIPA LA UN PUTERNIC TURNEU ÎN U.R.S.S. (24—31 IULIE).**

Aceste confruntări, precum și turneul de la Timișoara, de la jumătatea lunii august, ne vor edifica pe deplin asupra valorii reprezentativei române.

VOLEIBALISTELE JUNIOARE ÎN TURNEU ÎN CEHOSLOVACIA

Azi dimineață lotul național de volei (junioare) a plecat în Cehoslovacia PENTRU A PARTICIPA LA UN TURNEU INTERNAȚIONAL ORGANIZAT ÎN LOCALITATEA CINGOV. În continuare, junioarele românce vor susține jocuri la Kosice și Spisska Nova Ves.

Lotul este însoțit de antrenorii Sandi Chiriță și Vera Pavlenco, de arbitrul Șt. Stănescu și de N. Mateescu, conducătorul delegației.

CORESPONDENȚĂ DIN ZAGREB

Gazdele au cîștigat pentru a VII-a oară „TROFEUL IUGOSLAVIA"

ZAGREB 30 (prin telefon de la redacția ziarului Sportske Novosti). În orașul Split s-au încheiat întrecerile ediției jubiliare (a X-a) a turneului internațional de handbal dotat cu „Trofeul Iugoslavia".

Selecționata țării gazdă, cu ZAGMESTAR ÎN FORMĂ EXCELENTĂ (cunoscutul internațional iugoslav a primit oferte serioase de a evolua în sezonul următor la Real Madrid), **A TERMINAT NEÎNVINSĂ, CUCERIND PENTRU A 7-A OARĂ TROFEUL PUS ÎN JOC.**

O evoluție meritorie a avut și reprezentativa Ungariei, clasată pe locul secund.

Iată rezultatele tehnice: **Ungaria — U.R.S.S. 16—12 (7—6); Iugoslavia — Polonia 18—16 (13—9); U.R.S.S. — Polonia 23—11 (12—4); Iugoslavia — Ungaria 18—15 (10—4); Ungaria — Polonia 15—14 (6—6); Iugoslavia — U.R.S.S. 19—13 (10—9).**

CLASAMENT FINAL: 1. IUGOSLAVIA 6 p, 2. Ungaria 4 p, 3. U.R.S.S. 2 p, 4. Polonia 0 p.

★

La Mostar este în curs de desfășurare ediția feminină a „Trofeului Iugoslavia", care reunește 6 formații. Dintre rezultatele primelor 3 zile surprinde victoria Ungariei (7—6) asupra unei echipe mult întinerite a Iugoslaviei.

Iată rezultatele înregistrate pînă în prezent: U.R.S.S. — Cehoslovacia 14—8 (6—4); R. D. Germană — Ungaria 7—6 (3—3); Iugoslavia — Norvegia 9—3 (6—2); R. D. Germană — Cehoslovacia 12—7 (7—4); U.R.S.S. — Norvegia 12—9 (9—4); Iugoslavia — Ungaria 6—7 (3—2); Ungaria — Norvegia 10—8 (6—4); R. D. Germană—U.R.S.S. 17—15 (19—8); Iugoslavia — Cehoslovacia 14—9 (6—3).

D. VELJANOVICI

În Turul Franței

ZILLIOLI, ÎN CONTINUARE, TRICOU GALBEN

Ieri s-a desfășurat etapa a IV-a a Turului Franței, Rennes — Lisieux (229 km), care a revenit ciclistului belgian Walter Godefroot, cronometrat în 5h27:07.

În clasamentul general, Zillioli (Italia) păstrează tricoul galben, fiind urmat la 4 secunde de marele favorit Eddy Merckx (Belgia), la 27 de secunde de Janssen (Olanda) și la 29 de secunde de Godefroot (Belgia).

În Turul Iugoslaviei

C. GRIGORE PE LOCUL 6

Turul ciclist al Iugoslaviei a continuat cu desfășurarea etapei a 3-a, pe ruta Majdanpek — Pozarevac (109 km).

Primul a trecut linia de sosire olandezul Kujaep, cronometrat în 2h 26:53, CARE L-A ÎNVINS LA SPRINTUL FINAL PE TUDOR VASILE (ROMÂNIA). În clasamentul general conduce iugoslavul Cubrici cu 3h 27:50, urmat de italianul Piccioni — 3h 28:08; C. GRIGORE (România) OCUPĂ LOCUL 6 CU 3h 30:06.

Pe echipe, în fruntea clasamentului se află Iugoslavia, ROMÂNIA OCUPĂ LOCUL 4.

★

Etapa a IV-a a Turului Iugoslaviei, desfășurată între Pozarevac și Belgrad (85 km) a revenit iugoslavului Hvasti, cronometrat în 2h03:52. Pe locul 7, în același timp cu învingătorul, a sosit ciclistul român Tudor Vasile.

În clasamentul general conduce Cubrici (Iugoslavia). CICLISTUL ROMÂN C. GRIGORE OCUPĂ LOCUL 6, LA 2:16 DE LIDER.

LA DUBLU MIXT

NĂSTASE-CASALS ÎN OPTIMILE DE FINALĂ LA WIMBLEDON

LONDRA 30 (Agerpres). — În proba de dublu masculin din cadrul turneului internațional „open" de tenis de la Wimbledon, perechea Hewitt, McMillan (Republica Sud-Africană) a învins cu scorul de 6—3, 4—6, 6—4, 4—6, 10—8 pe Stilwell, Cox (Anglia). Newcombe și Roche (Australia) au eliminat cu 6—4, 6—4, 6—4 pe australienii Addison, Caramichael. Perechea Rosewall — Stolle (Australia), jucînd remarcabil, a scos din competiție cunoscutul cuplu australian Emerson-Laver, în urma unei victorii realizate cu 6—4, 6—4, 13—11.

★

La dublu mixt, perechea NĂSTASE — CASALS (S.U.A.) s-a calificat în optimile turneului, învingînd perechea Hewitt (Republica Sud-Africană) — Billie Jean King (S.U.A.) cu scorul de 5—7, 8—6, 6—2.

O acțiune a franțuzoaicei Françoise Durr în timpul partidei cu americanca Ceci Martinez, disputată recent la Wimbledon. Françoise este singura jucătoare din Europa calificată în semifinale.

Alte rezultate la simplu bărbați: Rosewall — Roche 10—8, 6—1, 4—6, 6—2; Newcombe — Emerson 6—1, 5—7, 3—6, 6—2, 11—9.

ATLETISMUL JAPONEZ CÎȘTIGĂ TEREN

Dacă ar trebui să clasificăm pasiunile sportive ale tinerilor japonezi vom găsi atletismul de abia pe locul opt în ordinea preferințelor, după baseball, tenis de masă, volei, bowling, judo, și alte două sporturi naționale. Cu toate acestea, începuturile activității atletice în țara „soarelui răsare" datează de exact un secol, cînd un american dr. Clark, director al „Agricultural College" din Sapporo a introdus acest sport în programul educației fizice a elevilor săi.

O contribuție importantă la instruirea tinerilor în tainele alergărilor (pe distanțe lungi, în special) a avut-o și englezul C. Strange, statornicit în Japonia în 1875. Primele concursuri oficiale, organizate de Universitățile din Tokio și Keyo au avut loc în 1883.

10,2 și 3,90 m în 1907!

În ciuda unei dezvoltări destul de lente, cronicarii timpului ne amintesc de talentul excepțional al lui Minoru Fuji, care în anul 1907 alerga 10,2 pe 100 m și sărea 3,90 m la prăjină, această performanță neputînd fi însă omologată ca record mondial întrucît prăjina folosită nu era regulamentară. Primul contact cu marile competiții — în 1912, la J. O. Stockholm, unde iau startul doi maratoniști. Cu trecerea anilor, însă, confruntările cu sportivii americani și europeni s-au înmulțit. La J. O. din 1928, Mikio Oda (medalie de aur la triplusalt), aduce primul titlu olimpic țării sale. Trei ani mai tîrziu, la 27 octombrie 1931, doi japonezi își înscriu numele pentru prima dată în tabela recordmanilor mondiali: același M. Oda, (15,58 m la triplusalt) și Chuhei Nambu (7,98 m la lungime). Talentul și aptitudinile acestor atleți, îndeosebi pentru probele de sărituri, ni le vor confirma în continuare edițiile Olimpiadelor din 1932 (Nambu — campion la triplusalt și locul III la lungime, Oshima — locul trei la triplusalt și Nishida — locul doi la prăjină) și 1936, unde Naoto Tajima afirmă specialitatea japoneză la triplusalt, cîștigînd cu 16,00 m (record mondial).

Kimihara, unul din cei mai buni maratoniști din lume

Clima — cel mai dificil adversar al atleților

Verile extrem de călduroase și ploioase reduc, în mod practic, posibilitățile de a practica atletismul în condiții optime în acest colț al globului doar la lunile mai, septembrie și octombrie. Cu toate acestea tot mai mulți tineri — în ciuda faptului că în întreaga țară nu există decît trei cluburi specializate în acest sport — sînt atrași de mirajul pistei și al sectoarelor cu zgură sau tartan pentru sărituri și aruncări. J. O. din 1964 au însemnat pentru atletismul japonez un deosebit impuls spre drumul marilor performanțe. În școli și Universități, practicarea acestui sport se bucură în ultimii ani de o atenție sporită, iar în fiecare sezon școala purtînd numele celebrului Mikio Oda din Tokio, profilată spre specializarea celor mai talentați atleți, lansează pe arena internațională veritabili performeri.

Maratonul — o specialitate japoneză

O parcurgere sumară a listelor celor mai buni sportivi ne obligă să amintim ultimele evoluții ale lui Tomizawa 2,15 m și Sugioka 2,14 m la înălțime, de Yamada (8,01 m la lungime), care a corectat recent vechiul record (39 de ani) deținut de Nambu, Ogura (7,90 m), Muraki (16,58 m la triplusalt), Sugawara (69,62 m la ciocan) și Ishida (68,44 m la ciocan) Saruwatari (8:35,8 la 3 000 m obstacole) sau Suzuki (28:42,8 la 10 000 m). Marea revelație o reprezintă însă maratoniștii japonezi. Kimihara și Tsuburoya au ocupat la J.O. din Mexic locurile doi și, respectiv, trei în această probă, dar poate că lucrul acesta interesează astăzi mai puțin. *Realitatea este că la ora actuală, în Japonia, vom întîlni 17 alergători care parcurg clasica distanță în mai puțin de două ore și 20 de minute și, rețineți bine 342 de sportivi care au înregistrat mai puțin de două ore și 30 de minute pe aceeași distanță! O performanță unică în genul ei...*

Specialiștii afirmă că evoluția rapidă a atleților japonezi va atinge, în foarte scurt timp, coordonate surprinzător de înalte. Și nu ne îndoim de acest lucru, cunoscînd cît de talentați și ambițioși sînt sportivii acestei țări.

ROLAND MATTHES ÎN FORMĂ EXCELENTĂ

BERLIN 30 (prin telex de la redacția ziarului Deutches Sport Echo). În concursul internațional de înot desfășurat la Leipzig, Roland Matthes a dovedit o formă excelentă, cîștigînd probele de 100 m spate (59,2) și 100 m delfin (58,7)! Rezultate tehnice:

100 m liber: Gericke 55,7, Unger 56,3; **400 m liber:** Sperling 4:21,4; **100 m bras:** Hradetzky 1:09,8, Kurbanovici (Iugoslavia) 1:09,9 — record; **100 m delfin:** Matthes 58,7, Widdowson (Anglia) 60,8; **100 m spate:** Matthes 59,2, Werner 62,0; **200 m mixt:** Pechmann 2:15,2; **100 m liber (f):** G. Wetzko 60,5, I. Komar 62,4, Sehmisch 62,6, Segrt (Iug.) 62,6; **100 m bras:** Schuchardt 1:18,6, Putz 1:19,4; **100 m delfin (f):** Lindner 67,0, Feyerabendt 69,4; **100 m spate (f):** Hoffmeister 1:10,1; **200 m mixt (f):** M. Grunnert 2:32,9, Butters 2:35,2; **400 m liber (f):** Neugebauer 4:44,8, Stoltze 4:48,3.

WALTER KUSCH 2:30,8 LA 200 M BRAS

Unul dintre performerii concursului internațional de înot desfășurat în Berlinul Occidental este tînărul Walter Kusch (16 ani), care a înotat 200 m bras în 2:30,8, a 5-a performanță mondială a anului. Alte rezultate notabile înregistrate în piscina de 50 m a clubului Poseidon:

Kirschke (R.F.G.) 2:03,8 și Krammel (R.F.G.) 2:04,6 la 200 m liber; Klees (R.F.G.) 69,8, Kurbanovici (Iugoslavia) 70,1, Kusch (R.F.G.) 70,3 la 100 m bras; Frings (R.F.G.) 63,1 la 100 m spate; Angelika Kraus 1:10,1 la 100 m spate.

STAGIU DE PREGĂTIRE AL ÎNOTĂTORILOR FRANCEZI

Cei mai buni înotători francezi se află de cîteva zile într-un stagiu de pregătire de două săptămîni în localitatea Mulhouse. Iată și rezultatele înregistrate într-un concurs desfășurat într-un bazin de 25 m: Roger — Philippe Menu 68,8 la 100 m bras; Michel Rousseau 4:26,0 la 400 m liber; Francois Vigorito 17:26,8 la 1500 m liber; Claude Mandonnaud și Elisabeth Berglund (Suedia) 4:47,5 la 400 m liber.

TELEX • TELEX • TELEX

Trei din cele patru veliere argentiniene, angajate în cursa clasică Newport-Insulele Bermude, au sosit la destinație după multe peripeții pricinuite de o puternică furtună care a smuls literalmente „spinnakerul" yachtului „Juana Fortuna" ce-l avea la cîrmă pe căpitanul Charles Duperon. Jumătate din ambarcațiunile care au luat startul de la Newport sînt încă pe ocean. Se crede că yachtul „Carina" nu va putea scăpa victoria, în prezent el fiind cel mai bine situat în clasament.

■

Etapa a 6-a a Turului ciclist al Turciei, disputată contra-cronometrului, pe echipe, între Ayvalik și Edremit (50 km), a fost dominată de selecționata României, care a realizat timpul de 1h 24:32.

■

Automobilismul mondial din nou îndoliat. În cadrul competiției internaționale desfășurate la Anderstorp (Suedia), pilotul englez Derek Williams și-a pierdut viața. În urma unei ciocniri, mașina sa a făcut explozie, pilotul fiind carbonizat.

■

În cadrul „Cupei Rappan" la fotbal, echipa suedeză Oestersund a învins cu scorul de 4—1 (2—1) formația austriacă ASK Linz. La Bremen, în cadrul aceleiași competiții, formația locală Werder a terminat la egalitate (0—0) cu echipa belgiană Beveren.

■

Echipa cehoslovacă de baschet Slavia Praga și-a început turneul în Australia, jucînd la Adelaida cu echipa Australiei de Sud. Baschetbaliștii cehoslovaci au obținut victoria cu scorul de 95—93.

Cursa automobilistică internațională (formula a II-a) desfășurată pe circuitul de la Rouen s-a încheiat cu victoria pilotului elvețian Joseph Siffert, care a concurat pe o mașină „BMW", realizînd o medie orară de 190,895 km.

A luat sfîrșit campionatul de fotbal al Albaniei. Titlul de campioană a revenit echipei „17 Nendori".

■

Concursul de schi-nautic disputat pe lacul Grünau a fost cîștigat de cehoslovacul Stehno, urmat de francezul Leprince.

■

Proba masculină de slalom uriaș din cadrul concursului internațional de schi de la Passo dello Stelvio (în apropiere de Bolzano) a fost cîștigată de sportivul italian Gustavo Thoeni, cronometrat în cele două manșe cu timpul de 2:10,68.

■

„Săptămîna yachtului" de la Kiel s-a bucurat de o participare valoroasă. La clasa „Finn", cunoscutul yachtman vest-german Willy Kuhweide a terminat învingător cu un total de 7,4 puncte. La clasa „Olandezul zburător", victoria a revenit lui U. Libor (R.F. a Germaniei), iar la clasa „Soling" primul loc a fost ocupat de suedezul Von Gruenewaldt.

■

Aflată în turneu în R.D. Germană, echipa de hochei pe iarbă a Cehoslovaciei a susținut două jocuri cu selecționata țării gazdă. În primul meci, victoria a revenit oaspeților cu scorul de 2—1, iar în cel de-al doilea scorul a fost egal: 0—0.

PE PISTELE DE ATLETISM

• Meciul de pentatlon feminin desfășurat la Tallin între selecționatele U.R.S.S. și R.D. Germane s-a încheiat cu victoria gazdelor: 23 510—23 273 p. Cu acest prilej Burglinda Pollak a înregistrat 5 085 p (13,7 — 15,03 m, 1,65 m, 5,98 m — 24,6), iar Valentina Tihomirova 4 952 p — record unional.

• RANDY MATSON a declarat că NU POATE FACE PARTE DIN ECHIPA CE SE DEPLASEAZĂ ÎN EUROPA din cauza obligațiilor sale profesionale.

• John Warkentin (8026 p) este noul campion de decatlon al S.U.A.

• Vest-germanul Kemper a alergat la Hanovra distanța de 800 m în 1:46,7.

• La Roma: Azzaro 2,15 m la înălțime și Dionisi 5,00 m la prăjină.

(Urmare din pag. 1)

SUCCES STRĂLUCIT, DAR NU... TOTAL

pentru a treia oară consecutiv a echipei feminine. Cornelia Petrușcă, Elena Trandafir, Crista Szocs, Elena Cernat, Margareta Szemany și mai puțin mezina Ana Marcu, care a înlocuit-o cu succes pe Florica Neguțoiu, de data aceasta în postură de rezervă, evoluează împreună de aproape 10 ani, alcătuind o formație solidă, cu un moral ridicat. Ca o răsplată binemeritată a muncii depuse în procesul de instruire, jucătoarelor menționate li s-a decernat înaltul titlu de maestre emerite ale sportului, iar pedagogul lor, Alexandru Andrei, a fost distins cu titlul de antrenor emerit.

Apreciind comportarea reprezentativelor noastre naționale la întrecerile de la Bolzano, se poate spune, cu deplin temei, că, la fete, bilanțul a depășit așteptările. În schimb, băieții, a căror evoluție dinaintea „mondialelor" îi situa printre principalii favoriți, au înregistrat un adevărat eșec la proba pe echipe, ocupînd poziția a 4-a, în urma unor sexteturi cotate valoric în al doilea eșalon. Comportarea necorespunzătoare din confruntarea pe echipe a produs — după cum era firesc — numeroase comentarii în cercurile de specialitate. Ele au avut darul să scoată la iveală elementele ce au făcut ca popicarii noștri să ia un start slab. Să concretizăm.

Un obstacol foarte greu de trecut l-au constituit bilele. Neobișnuit de alunecoase, ele au incomodat vizibil pe jucătorii de mare performanță, care, obișnuiți să dirijeze aruncarea cu degetele răsfirate pe bilă, le scăpau pur și simplu din mînă. Pînă cînd reprezentanții noștri au găsit „antidotul" (au utilizat sacizul, în timp ce actualii campioni mondiali, popicarii vest-germani, cunoscînd materialul, au dat de la început pe palme cu o pomadă specială) au irosit multe lovituri. Fetele noastre, avînd un stil aparte de lansare (țin bila în podul palmei) și-au regăsit mai repede cadența. Dar ar fi nejust să punem comportarea mediocră a echipei naționale masculine numai pe seama bilelor alunecoase. Întrecerile au scos la iveală și greșita alcătuire a formației, ordinea intrării jucătorilor în arenă dovedindu-se neinspirată. Deși s-ar putea să fim contrazișI, argumentîndu-se că și atunci cînd se joacă pe echipe, acest sport rămîne, prin excelență, individual, meciul în sine realizîndu-se prin adițiunea celor 6 rezultate ale combatanților, după aprecierea noastră succesul sau insuccesul depinde totuși de coeziunea morală a formației. Nu se poate contesta că alt moral are un jucător care pășește în concurs cînd coechipierul îi lasă o „zestre", un avans cît de mic ar fi el, și altfel abordează jocul cînd trebuie să recupereze din handicap. Tinerii Ilie Baiaș și Iosif Tismănaru, cu care antrenorul emerit Ferdinand Popescu a început la Bolzano, **s-au dovedit insuficient de rodați pentru dificila misiune de a trage în primele schimburi.** Fiind cuprinși înaintea startului de o puternică emoție, ei au depășit-o cu mare greutate, n-au putut (și nu li se poate reproșa nimic) să depisteze, de pildă, cu ochiul experimentat al lui Petre Purje, deschizătorul de pînă acum al „pîrtiei" în echipa națională, particularitățile arenei pe care apoi să le indice celorlalte schimburi. Cît de mult contează acomodarea rapidă cu sala o ilustrează faptul că, în probele următoare, majoritatea popicarilor români — cunoscînd de acum particularitățile pistelor — au tras încă de la primele aruncări în ritmul lor normal, numărîndu-se printre favoriții întrecerilor.

La analiza comportării tricolorilor s-a constatat că Ilie Baiaș e capabil de rezultate mult mai mari, cu condiția să fie mai încrezător în forțele proprii. La fel, Iosif Tismănaru va putea merge pe un drum ascendent dacă îl va călăuzi sîrguința, modestia și nu se va înfumura de pe urma succeselor. La Gh. Silvestru s-au remarcat defecțiuni în tehnica lansării bilei. Cît timp va trage în forță, niciodată lovitura lui nu va da maximum de randament. Apoi, neavînd un punct stabil la plecarea de pe scindura de lansare, va continua să spargă exasperant.

Veteranul echipei, Ion Micoroiu, bun tehnician și tactician, n-a avut rezistența necesară celor trei meciuri, iar Petre Purje, nerestabilit de pe urma accidentului suferit în campionatul divizionar, a dat un randament sub posibilități. Singurul jucător care a satisfăcut așteptările a fost Cristu Vinătoru, de la o partidă la alta în progres, laureat cu medalia de bronz.

Dar cum popicele se numără printre disciplinele în care cifrele dau măsura exactă a valorii sportivului, să reamintim rezultatele înregistrate de tricolori la Bolzano. Și cum nici cel mai experimentat specialist n-ar putea ajunge la concluzii juste, privind numai rezultatul general, să apelăm și la cele parțiale.

ECHIPE: Ilie Băiaș 574 (plin), 274 (izolate) = 848—4 (bile goale); Gh. Silvestru 603 — 277 = 880—3; I. Tismănaru 555—280 = 835—3; C. Vinătoru 576—293 = 869—0; P. Purje 577—292 = 869—1; I. Micoroiu 593—289 = 882—0.

PERECHI: I. Băiaș 597, 307 = 904 — 2 — I. Tismănaru 597, 297 = 884 — 5; Gh. Silvestru 550, 278 = 828 — 5 — C. Vinătoru 570, 321 = 891 — 1; P. Purje 590, 287 = 877 — 3 — I. Micoroiu 606, 291 = 897 — 3.

INDIVIDUAL: C. Vinătoru 613, 341 = 954 — 3; I. Băiaș 587, 308 = 895 — 1; I. Micoroiu 557, 309 = 866 — 1; I. Tismănaru 604, 289 = 893 — 1; P. Purje 564, 267 = 831 — 1; Gh. Silvestru 565, 262 = 827 — 5.

Se cuvin elogii sportivilor care au depășit granița celor 900 p.d., dar cum toți s-au arătat deficitari fie la manșele „pline", fie la cele „izolate", selecționabilii trebuie să exerseze serios pentru a se putea impune în viitor.

Individual și pe echipe

ATLEȚII ROMÂNI — ÎNVINGĂTORI ÎN CONCURSUL DE LA PISTOIA

PISTOIA, 30 (prin telefon). **Ziua a doua a întrecerilor de decatlon și pentatlon de la Pistoia a adus victoria reprezentanților României, atît în probele individuale cît și pe echipe. A fost o adevărată întrecere-maraton, în care băieții și fetele noastre s-au impus categoric în fața redutabililor atleți ai Finlandei, în primul rînd, ai Franței și Italiei. Concursul de săritură cu prăjina — pentru a oferi un exemplu de cea mai strînsă dispută — s-a prelungit pe durata a șapte ore și jumătate.**

REZULTATE TEHNICE

PENTATLON (individual): 1. Cornelia Popescu 4 708 p, 2. Viorica Viscopoleanu 4 558 p, 3. Bantegny (Franța) 4 514 p, 4. Elena Vintilă 4 380 p. **ECHIPE:** 1. România 30 p, 2. Franța 27 p, 3. Italia 14 p, 4. Finlanda 7 p

DECATLON (individual): 1. Kurt Socol 7 354 p, 2. Kyosola (Finlanda) 7 268 p, 3. Vesala (Finlanda) 7 153 p, 4. Andrei Sepci 7 131 p, 5. Vasile Mureșan 7 076 p... 7. Vasile Bogdan 6 981 p... 12. Valentin Jurcă 6 674 p. **ECHIPE:** 1. România 51 p, 2. Finlanda 49 p, 3. Franța 22 p, 4. Italia 14 p.

Gh. ZIMBREȘTEANU
antrenor federal

Tiparul: I. P. „Informația", str. Brezoianu nr. 23—25, București

PROLETARI DIN TOATE ȚĂRILE, UNIȚI-VĂ!

Redacția și administrația: str. Vasile Conta nr. 16, tel. 11.10.05 interurban 72 și 286. Telex sportrom buc. 180.

sportul

4 pagini 30 bani

Anul XXVI — Nr. 950 (6384) ZIAR AL CONSILIULUI NAȚIONAL PENTRU EDUCAȚIE FIZICĂ ȘI SPORT Joi 2 iulie 1970

HOTĂRÎREA C.N.E.F.S.

cu privire la unele măsuri de îmbunătățire a activității Federației române de baschet

Citiți, în pag. a II-a, extrase din această hotărîre, prezentată cu prilejul conferinței de presă care a avut loc ieri la sediul C.N.E.F.S.

Canotoarele la „Regata Brandenburg"

Azi părăsește Capitala, plecînd în R.D. Germană, un lot de canotoare, care vor participa, în zilele de 4—5 iulie, la „Regata Brandenburg". În fruntea celor 20 de sportive, care vor concura în toate probele clasice se află maestrele emerite ale sportului Ioana Tudoran, Mitana Botez, Doina Bărdaș, Ileana Nemet și Ștefania Borisov.

„TERRA 2000" organizează o consultație turistică

În cadrul acțiunilor organizate săptămîna aceasta de clubul „TERRA 2000", va avea loc azi (ora 19; sala Dalles; intrarea liberă) un interesant dialog între iubitorii de drumeție și cîțiva din membrii inițiatori ai clubului (istoricul D. Almaș, geologul M. Bleahu, inginerul Al. Borza și alpinistul Em. Cristea). Cei interesați vor putea formula întrebări în scris pe formularele ce pot fi obținute la intrarea în sală. Această consultație pe teme turistice va fi însoțită de proiecții de diapozitive.

În programul de mîine, vineri 3 iulie, clubul „Terra 2000" a inclus un simpozion intitulat „De la Polovragi la Padeș" care constituie un preambul la excursia „Acasă la Brâncuși." organizată în zilele de 4—5 iulie, deschisă și publicului larg.

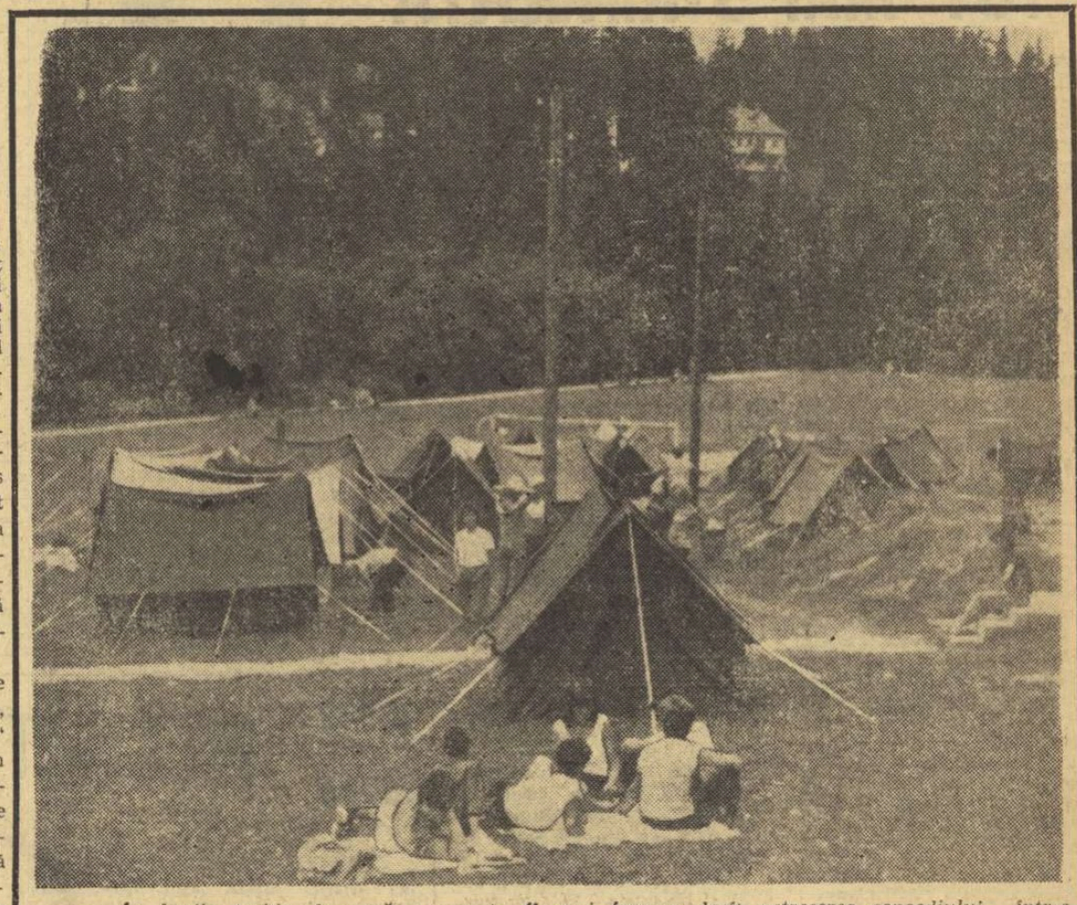

În lunile toride de vară, ce poate fi mai frumos decît petrecerea concediului într-o tabără de corturi, în atmosfera ozonificată a pădurilor de munte? Foto: N. DRAGOȘ

MECIUL DE BOX ROMÂNIA — S.U.A., „CAPUL DE AFIȘ" AL SĂPTĂMÎNII SPORTIVE

● Ciucă debutează la categoria cocoș ● Cuțov sau Dobrescu?

Săptămîna trecută am prezentat selecționata de box a Statelor Unite care va susține sîmbătă seara, la patinoarul artificial „23 August", primul ei meci în compania reprezentativei României. Acum ne vom ocupa de tricolori, lucru pe care am fi vrut să-l facem mai devreme, dar din cauza unor indisponibilități n-am putut afla decît ieri echipa definitivă ce va susține sîmbătă „meciul anului".

Am vizitat sala unde se desfășoară preparativele pugiliștilor români. Primul, și poate cel mai esențial lucru care ne-a impresionat, a fost atmosfera de totală destindere care domnește aci. Băieții se simt excelent, manifestă o mare dorință de a triumfa în această prestigioasă confruntare sportivă româno-americană. În linii generale, echipa a fost stabilită. Iată pe cei ce vor fi, sîmbătă seara, reprezentanții pugilismului românesc.

Categoria s mimuscă: AUREL MIHAI (Farul—antrenor N. Buză). Reprezentantul clubului constănțean și-a cîștigat, printr-o muncă conștiincioasă, locul în prima reprezentativă a țării. Deși nu are decît 23 de ani, campionul național din anii 1967 și 1969 posedă o bogată experiență a ringului. De la „europenele" disputate anul trecut, pe același patinoar, Aurel a muncit cu tenacitate, la vitalitatea sa recunoscută reușind să adauge și remarcabile cunoștințe tehnice. Și pe plan profesional, Aurel a cunoscut satisfacții, de curînd reușind să termine cu bine, la Constanța, cursurile unei școli de maiștri.

Categoria muscă. Antrenorii au chibzuit mult și au decis: CONSTANTIN GRUIESCU, care — susțin ei — se află într-o formă sportivă deosebită. Campion național al categoriei în 1967, participant la numeroase confruntări interne și internaționale, stelistul, în vîrstă de 25 de ani, este pregătit pentru titularizare, avînd în vedere vîrsta mai înaintată a colegului său de categorie, Ciucă.

Ciucă bombardează insistent sacul cu nisip.

Foto: A. NEAGU

Categoria cocoș. Inițial, fixarea titularilor noștri pentru partidele de la București și Galați părea definitivă: Pometcu în primul meci, iar Toni în al doilea. Dar iată că ieri aveam să aflăm o noutate interesantă, o adevărată surpriză: campionul european CONSTANTIN CIUCĂ (Steaua — antrenori I. Chiriac și M. Spakov) va fi titularizat la această categorie. Ciucă, deși va împlini la 21 septembrie 29 de ani, n-are de gînd să abandoneze activitatea competițională. Deținător a șase titluri de campion al țării

Romeo CĂLĂRAȘANU

(Continuare în pag. a 2-a)

În triunghiularul atletic de pe Stadionul Tineretului

ECHIPA DE JUNIORI A ROMÂNIEI CONDUCE CONFORTABIL ÎN ÎNTÎLNIREA CU CEHIA ȘI SLOVACIA

● 11 victorii ale atleților noștri ● J. Palkovski 2,15 la înălțime ● Astăzi de la 16,30 încă 15 probe

Stadionul Tineretului, leagănul sportului bucureștean, a fost ieri gazda întîlnirii dintre speranțele atletismului din România, Cehia și Slovacia. Pentru reprezentanții noștri — aflați în febra pregătirilor pentru „balcaniada" de la Atena și „europenele" de la Paris — triunghiularul a însemnat mai mult decît disputa pentru victorie, mai mult decît verificarea potențialului la mijlocul sezonului atletic. El a constituit o speranță în obținerea unor performanțe care să-i propulseze de pe acum în lumea atletismului mare. Pentru spectatorii — mai numeroși decît la trecutele reuniuni — competiția a avut un farmec deosebit, prospețimea pe care o aduc întotdeauna pe arene cei aflați la începutul drumului spre marea performanță. Cele 11 victorii românești, entuziast aplaudate, bunele performanțe ale unora dintre învingători și disputele spectaculoase de la majoritatea probelor i-au răsplătit copios pe cei ce au acordat credit cadeților atletismului.

(Continuare în pag. a 2-a)

ARBITRĂ ROMÂNCĂ LA MECIUL DE GIMNASTICĂ MODERNĂ BULGARIA — U.R.S.S.

La invitația Federației bulgare de gimnastică, Viorica Mociani, antrenoare de gimnastică modernă, va funcționa ca arbitră neutră la întîlnirea amicală bilaterală Bulgaria — U.R.S.S. ce se va desfășura în zilele de 4 și 5 iulie la Sofia.

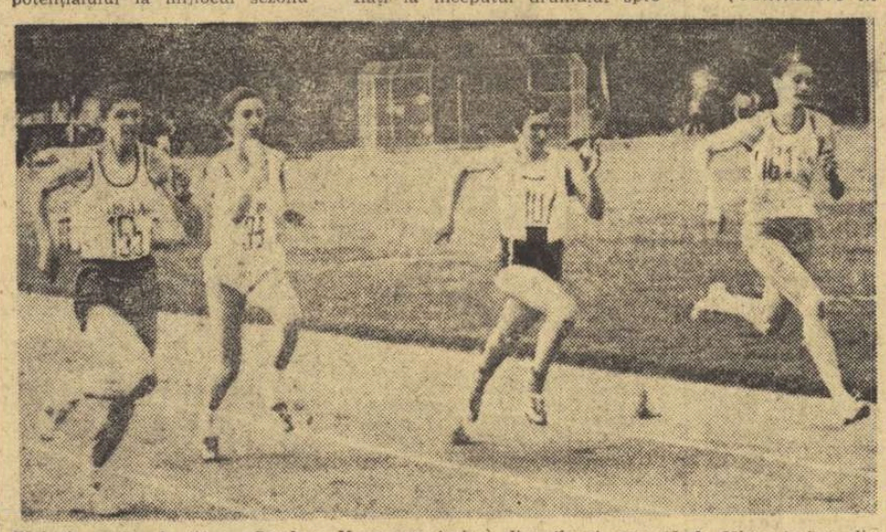

Finiș în proba de 100 m. Conduce Monoranu (prima din stînga), urmată de Mirza (prima din dreapta), Pohlova și Varcholova. Foto: N. AUREL

„MIOPIE"

Printre multiplele probleme pe care le-a atins în eruditul său expozeu — ținut la reuniunea Centrului de medicină sportivă din București, pe tema „Sportul și femeia" — prof. univ. Marcela Pitiș, director adjunct al Institutului de endocrinologie C. I. Parhon, s-a referit și la așa-numita miopie a tineretului, chestiune pe care aveam s-o notăm în mod deosebit, ea venind în întîmpinarea unei preocupări mai vechi a redacției noastre.

Departe de-a fi vreo afecțiune a vederii, miopia amintită atinge o problemă socială, ea referindu-se la privirea lipsită de orizont (prin orizont înțelegîndu-se aici vedere în timp) a unei bune părți din tineret care, prevalîndu-se astăzi de o sănătate robustă și de o ținută atletică, refuză să vadă peste vreme și să-i preîntîmpine efectele distrugătoare prin asimilarea dinainte a acelui leac cu efecte miraculoase care este exercițiul fizic.

Coborînd la exemplu, vorbitoarea a menționat masivul eșalon al studențimii care, scutită după absolvirea primului an de facultate de orice obligații vizavi de educația fizică, se distanțează aproape total de această activitate, mulți jubilînd chiar că au scăpat de o astfel de corvoadă. Și, printre aceștia — se făcea mențiunea — proporția majoritară o reprezintă fetele.

Lipsa unei obișnuințe timpurii cu terenurile de sport și bazinele de înot, alimentată, în primele cicluri de învățămînt, de către acei medici și profesori care acordă și acceptă cu prea mare larghețe scutiri medicale, creează la adolescente o anumită aversiune față de sport și educație fizică, stare care se perpetuează, apoi, și în ciclurile superioare de învățămînt, generînd, astfel, multiple cazuri de absolvente care n-au practicat nici un sport.

Sensibile la facilele tentații ale momentului și absente la neplăcutele sau fatalele surprize (obezitate, anchiloze) pe care le oferă timpul în scurgerea sa, fetele nu caută — sau nu știu — să-i contracareze încă de pe acum atentatul la sănătate, ținută și rezistență. Iar vîrsta la care acțiunile erodante încep să se facă simțite devine prea înaintată ca să mai suporte superbele metamorfoze pe care le realizează sportul.

Concluzia? Concluziile?

Nu, nu sînt unele gen lozincă: „Toate fetele pe stadion!". Nu, pentru că asemenea etichete du mai fost vehiculate și n-au prins. Lipsite de substanță, ele au rămas fără ecou.

„Miopia" de care suferă fetele nu trebuie „tratată" dinafară, sau cu forța. Ci vindecată dinăuntru, prin convingere. Prin convingerea fiecăreia că exercițiul fizic rămîne medicamentul unic, fără echivalent și cu acțiune largă, efectul lui făcîndu-se simțit în timp.

Iar la convingere se ajunge prin educație (și repetiție), operă în care, incontestabil, profesorilor — de toate gradele — le revine primul rol.

Nușa MUȘCELEANU

MAREA SURPRIZĂ A ETAPEI SE NUMEȘTE FARUL...

● Final agitat la Petroșani... ● Otto Dembrovschi — omul care aduce... golul și victoria! ● Încep zile grele pentru „U" Cluj... ● La Iași, hat-trick pentru Goliac ● Sentință definitivă pentru A.S.A.: s-au spulberat pînă și speranțele... teoretice

REZULTATE TEHNICE

Jiul-Rapid	1-1 (0-0)
Dinamo Buc.-Farul	2-3 (0-2)
Steaua-Steagul roșu	0-0
C.F.R.-F.C. Argeș	2-1 (1-0)
A.S.A.-Dinamo Bc.	1-1 (1-0)
Politehnica-Petrolul	3-1 (2-1)
Crișul-„U" Cluj	2-0 (1-0)
U.T.A.-„U" Craiova	2-1 (1-1)

ETAPA VIITOARE (**duminică 5 iulie**): U.T.A. — Dinamo București (considerat de ziarul nostru derbyul etapei), F. C. Argeș — Politehnica, Steagul roșu — Crișul, Rapid — A. S. Armata, Universitatea Craiova — Jiul, Dinamo Bacău — Farul, „U" Cluj — Steaua, Petrolul — C.F.R. Cluj.

CLASAMENT

1. Rapid	25	13	7	5	35—24	33
2. U.T.A.	24	15	2	7	38—31	32
3. Steaua	24	12	5	7	48—27	29
4. Jiul	25	12	4	9	32—28	28
5. Dinamo București	24	12	3	9	42—32	27
6. Universitatea Cr.	24	10	6	8	31—29	26
7. Dinamo Bacău	24	9	8	7	32—33	26
8. Farul	24	11	3	10	34—33	25
9. F. C. Argeș	24	9	6	9	40—33	24
10. „U" Cluj	27	7	9	11	33—36	23
11. Steagul roșu	24	9	5	10	28—32	23
12. Petrolul	24	8	6	10	26—29	22
13. C.F.R.	24	8	5	11	20—33	21
14. Politehnica	24	9	2	13	29—30	20
15. Crișul	24	8	4	12	30—38	20
16. A. S. Armata	25	3	5	17	15—45	11

LINIA DE ECHILIBRU

Mi-ar fi foarte simplu să scriu că ieri, pe Dinamo, am asistat la „înfringerea spiritului ofensiv". Mi-ar fi și mai ușor să invoc raportul de cornere zdrobitor în favoarea lui Dinamo, și să-l confrunt cu rezultatul final. Dar, o asemenea afirmație... definitivă ar fi o greșeală la fel de mare ca și osanalele juvenile aduse „spiritului ofensiv", osanale care omit faptul că fotbalul e în primul rînd ECHILIBRU, un echilibru pe sîrmă, dacă vreți, la polii cărula se află, logic, atacul și (cel puțin în egală măsură) apărarea.

Ieri, pe Dinamo, am avut o perfectă ilustrare a lipsei de echilibru. Dinamoviștii, geloși, probabil, pe adjectivele care au curs pe tema spiritului ofensiv al Braziliei, s-au năpustit asupra adversarului ca un veritabil Don Quijotte spre morile de vînt. Replica Farului a fost firească. Un gol Caraman, pe contraatac, și un gol Kallo, într-un moment cînd pe tot terenul dinamoviștilor se aflau Cheran și Andrei, cam în postura lui Albertosi și Poletti, la semigolul lui Gerd Müller.

După pauză, furtuna ofensivei a crescut în intensitate, paralel cu disprețul suveran față de apărare, ca și cum acordarea unui dram de atenție defensivei ar fi fost o preocupare jenantă, care ar fi făcut să pălească frumusețea pură a victoriei.

Și, astfel, a venit replica Apărării. Greu lovită, pe hîrtie, în zilele fiestei braziliene — deși tocmai sectorul lui Carlos Alberto a făcut un joc mare, ca niciodată, în finala cu Italia — Apărarea a ținut să facă o farsă entuziaștilor fără acoperire, oferindu-ne un paradox de-a dreptul uluitor: în timp ce atacul dinamovist a obținut aproape 20 de cornere după pauză, atacul Farului, handicapat de spiritul... defensiv al echipei, a avut ocazii din care Jairzinho ar fi marcat, fără nici un efort, 5 sau 6 goluri-școală.

Rezultatul meciului Farul — Dinamo e o lecție binevenită pentru toată lumea, într-o vreme cînd asistăm la pseudo-disputa „spirit defensiv-spirit ofensiv". Dacă vrem să fim foarte exacți, Brazilia a cîștigat campionatul în primul rînd cu formidabila ei linie de ECHILIBRU Clodoaldo-Gerson-Rivellino, care a susținut cele două fețe ale fotbalului: ofensiva și defensiva. Ieri, cu o linie de echilibru Nunweiller VI-Ghergheli-Sălceanu (sau alta), pusă să joace ca atare, Dinamo ar fi cîștigat jocul cu Farul. Dar, această linie n-a existat. Și a mai existat ochiul ager al lui Cosmoc, care a privit, se pare, cu ochi proprii, lecțiile multiple ale Mundialului.

Ioan CHIRILĂ

La Petroșani, în derbyul etapei

Numai 10 minute de fotbal...

Nici un minut în plus! Cinci la începutul meciului și cinci la sfîrșitul lui. În rest, un joc penibil, cu repetate execuții tehnice greșite, cu pase la adversar (a fost singurul lucru... precis), cu încetineală în acțiuni, cu o surprinzătoare apatie de ambele părți.

Cum era și cald, adesea am fost pe punctul de a ațipi în tribune, împreună cu spectatorii veniți în număr record la acest meci cu titlu de derby, care, însă, n-a depășit, aproape nici un moment, nivelul unui joc de divizia C.

Am avut prilejul, în acest campionat, să vedem de mai multe ori în acțiune echipa minerilor, dar nu ne reamintim să o fi văzut vreodată jucînd atît de slab, făcînd un simplu act de prezență pe teren.

Cît de frumos a fost, în toamnă, același meci, cîștigat

Jack BERARIU

(Continuare în pag. a 3-a)

Popa — excelentul portar de... rezervă al Farului — în acțiune! De zeci de ori el a plutit, la fel, cu eleganță, blocînd balonul cu promptitudinea unui consacrat...

Meditații sub panou

GIGANȚII, O PROBLEMĂ TOT MAI STRINGENTĂ

A VI-a ediție a campionatului mondial de baschet a constituit cel mai de seamă eveniment al anului 1970 pentru acest sport. Participarea la această grandioasă competiție mi-a creat posibilitatea efectuării unui studiu general, ale cărui concluzii nu le pot considera ca definitive.

Ca probleme deosebite prezente în această mare confruntare mondială pot fi considerate aceea a taliei, a apărărilor, a atacului și a pregătirii antrenorilor, toate interesînd în mod deosebit și baschetul nostru. Problema taliei jucătorilor nu este, desigur, nouă și se pare că goana după giganți a fost dezlănțuită cu ocazia Jocurilor Olimpice din 1952, cînd prezența în formația americană a lui Lovelet și Curland (ambii 2,14 m), a lui Koniev și Korkija în echipa U.R.S.S., a lui Beugnot la francezi, a lui Mircev la bulgari etc a dat o anumită amprentă jocului de baschet, care a devenit static, cu fiecare atac minuțios pregătit prin numeroase pase. De atunci, toată lumea s-a preocupat în mod deosebit să depisteze și să selecționeze tineri de talie înaltă. Federația Internațională a pierdut, însă, momentul luării unor măsuri prohibitive pentru a stopa această adevărată maladie a baschetului. Azi recunoaște greșeala, dar nu mai poate face nimic. Mulți nu s-au rezumat, însă, numai la depistarea și selecționarea uriașilor, ci au trecut și la pregătirea lor complexă și ca urmare progresele au devenit evidente. Acești giganți, prezenți în număr mai mare ca oricînd la Ljubljana, au arătat nu numai înălțime, ci și calități fizice, tehnice și tactice apropiate de ale celor cu staturi mai mici.

Situația s-a prezentat astfel :

Iugoslavia — media primilor 5 jucători : 2,00 m ; a echipei : 1,97 ; 5 jucători peste 2 m.

Brazilia — media primilor 5 jucători : 1,93 m ; a echipei : 1,90 m ; 3 jucători peste 2 m.

U.R.S.S. — media primilor 5 jucători : 2,00 m ; a echipei : 1,98 m ; 6 jucători peste 2 m.

Italia — media primilor 5 jucători : 1,96 m ; a echipei : 1,94 m ; 5 jucători peste 2 m.

S.U.A. — media primilor 5 jucători : 2,00 m ; a echipei 2,00 m — 3 jucători peste 2 m.

Cehoslovacia — media primilor 5 jucători : 2,00 m ; a echipei : 1,94 m ; 5 jucători peste 2 m.

Uruguay — media primilor 5 jucători : 1,87 m ; a echipei 1,91 m.

Simpla enunțare a acestor medii de înălțime poate că nu este atît de semnificativă, dar trebuie precizat că în afara lui Andreev (2,15) și Kovalenko (2,18) ceilalți jucători de peste 1,95 s-au mișcat cu aceeași ușurință cu care aleargă și cei sub 1,90 m. De altfel, cel mai bun pivot al „mondialelor" a fost Ubiratan (Brazilia) — 1,98, care nu a fost dominat de nici un gigant tocmai datorită calităților fizice.

Este drept, că de la aceste medii de înălțime foarte ridicate au făcut excepție Brazilia și Uruguay. Excepțiile aduc în discuție și situația noastră. Să ajungem la o medie de înălțime de 2 m nu este cu putință, din două motive : pentru că de la Răducanu și Novacek (socotiți, la timpul lor, foarte înalți) nu ne-am mai preocupat de această problemă și pentru că astfel de giganți sînt foarte greu de găsit în rîndurile populației noastre. În această situație, soluția braziliană este singura accesibilă : dezvoltarea calităților fizice în așa măsură încît să diminuăm dificultatea înfruntării giganților.

Atacarea problemei o consider necesară, deoarece prezența acestor giganți bine și complex pregătiți, ajutați și de unele prevederi ale regulamentului de joc, a început să atragă modificări în tehnica și tactica jocului, pe care le vom dezbate ulterior.

Alex. POPESCU
antrenor emerit

NOTĂ CRITICĂ

A FOST ODATĂ...

A fost odată ca niciodată (că de n-ar fi nici nu s-ar povesti) o echipă de handbal masculin care se numea **Politehnica Brașov** și activa în divizia B. Buchetul său de jucători cules dintre sutele de studenți, pasionați ai acestui joc, reușea să condenseze pe terenul de joc toată pasiunea sportivă a generației studioase brașovene, care, dacă ea însăși nu făcea prea mult sport — și datorită absenței unei baze proprii — înțelegea să fie spectatoare fidelă, activă, fierbinte a unui sport ce plăcea. Multe din după-amiezele brașovene începuseră să semene cu cele de la „Dreptu" din București. Grupuri statornice de susținători alcătuiau climatul intim, favorabil performanței, vehiculat de schimbul reciproc de sentimente și emoții dintre jucători și spectatori.

Dar toate s-au dus ! S-a dus mai întîi echipa din divizia B, deși avea și fondul uman și competențele tehnice care s-o îndrume. Azi, se spune că jucătorii n-ar fi fost buni.

Apoi, a venit reorganizarea echipei. Multor jucători li s-a dat dezlegarea pe termen de un an spre a juca la alte cluburi brașovene (Dinamo și Tractorul). Și astfel, cei ce n-au putut rezista în B cu echipa lor, se pare că se descurcă foarte bine la alții. Termenul de un an pentru care fuseseră „împrumutați" a trecut dar nimeni nu i-a mai chemat înapoi. Nici jucătorii din proprie inițiativă nu s-au întors. De ce ar fi făcut-o ?

În schimb s-au creat „condiții" restului de echipă (completată ulterior de alți tineri entuziaști) care urma să activeze în campionatul județean. Întrucît această competiție nu era corelată cu campionatul divizionar, iar căderea din B s-a produs după consumarea turului, comisia județeană de handbal, deși avea avizul federal, nu a acceptat intrarea în competiție a proaspetei retrogradate. Așa că jucătorii... au stat pe tușă un an de zile. Participări ocazionale în diferite cupe de iarnă de sală, etc. ofereau o prezență inedită pentru adversari și prilej de oarecare „mișcare" și destindere recreativă pentru jucătorii Politehnicii.

În următorul campionat, 1969-70, echipa s-a integrat în sistemul competițional județean în care retrogradase cu un an în urmă, dar absența din calendar a condus clubul Politehnica Brașov la hotărîrea de a-i tăia subsidiile materiale : fonduri pentru echipament, materiale, pregătiri, program de sală, deplasări etc. Toată perioada respectivă a fost marcată și de schimbarea a trei antrenori, situație ce s-a reflectat atît în pregătire cît și în moralul jucătorilor. Conducerea clubului se consolase repede. Acceptase căderea cu ușurință, iar pentru viitor se mărginea la rolul de simplu spectator la eforturile noii echipe de a participa și a se realiza în campionatul județean. Echipa nu mergea, totuși, rău. Locul II în campionat, locul I în faza zonală a campionatului universitar și probabil locul I în „Cupa primăverii", arată că echipa are posibilități, dar mai reflectă și adevărul că eforturile singulare ale jucătorilor fără ajutorul tehnic, organizatoric, financiar al clubului nu se pot realiza plenar și în nici un caz nu pot readuce echipa în divizie. Povestea noastră n-are, deci, obișnuitul sfîrșit. Finalul trebuie să-l spună conducerea clubului universitar Brașov. Studenții așteaptă.

Mihai BÎRA

CONDEIELE

Hai c-a fost frumos... — cum se zice pe la peluză, cînd iese o dandanaie de ți-e mai mare dragul. Săptămîna trecută a venit — așa cum îmi închipuiam — replica împricinaților, și s-a văzut încă o dată că în țara asta oamenii nu dorm cu condeiul în mînă. Chiar dacă nu am vocația scandalului, chiar dacă nu am voluptatea replicii care „îngroapă", pentru că nu-mi place să „îngrop", chiar dacă am infirmitatea să cer ca înainte de a poseda un stil omul e bine să aibă dreptate — nu m-am putut reține să nu alerg și eu la locul tărășeniei, să-mi văd confrații dezlănțuiți. **Fănuș superbu'** — a cărui patimă stilistică îl absolvă deseori de adevăr — a găsit una din acele metafore memorabile care trec din om în om, așa cum cu greu vom putea uita expresia aceea minunată : „temporizarea — cea mai nevaccinată idee...". Ce să fac — cînd îl citesc pe Fănuș, mă topesc... Pe urmă, a trecut la bombardament o prestigioasă revistă literară care iubește fotbalul cu atîta nebunie încît mă întreb dacă într-o bună zi nuvelele, poeziile și adîncile reflecții critice nu vor deveni un supliment (literar) la ideile despre Angelo și națională. Ca să fiu sincer, din cîte am citit acolo, cel mai mult mi-a plăcut Radu Nunweiller. Iată un om care scrie negru pe alb că brazilienii sînt formidabili. Nu știu de ce, dar cred în Nunweiller mai mult decît în cei care de la masa presei mi-au spus că Pele e o mazetă. A mai bubuit bine și M.R.I. într-o revistă ieșeană care, cu o săptămînă înainte, mă speriase. Înlocuitorul lui M.R.I. îmi ceruse să-l respect pe „sîrguinciosul Dragoș Cojocaru" care — textual — „a schimbat experimental crampoanele bocancilor cu stiloul", așa cum o făcuse cîndva Camus... Camus schimbînd crampoanele cu stiloul — iată o imagine obsedantă, și mă gîndesc și azi dacă cel care a scornit-o își bătea joc de mine sau de Cojocaru. Noroc că s-a întors M.R.I. de peste hotare să mai lumineze cerul Moldovei, deși misterul pe seama lui Pele nu mi se pare de bun gust pentru un om care a văzut ceva fotbal la viața lui.

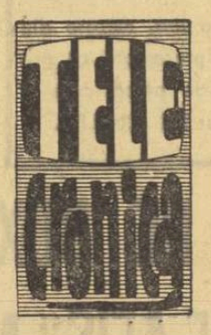

Acum, dacă terminăm cu „hai"-ul, să recunoaștem că cea mai interesantă poziție a aparținut tot televiziunii. Unul din responsabilii instituției, tovarășul Ion Bucheru, în a sa poștă T.V., s-a exprimat cu salutar bun simț despre cazul în speță. Domnia sa ne-a asigurat că se vor lua măsuri serioase pentru îmbunătățirea radicală a comentariilor sportive. Presupun că presupunem cu toții despre ce-i vorba. În al treilea rînd, mărturisesc că mi-a plăcut poziția față de Topescu, poziție demnă și lucidă. Am o instinctivă încredere — și rareori am greșit — în acei oameni de răspundere care știu să-și păstreze capul pe umeri și coloana vertebrală dreaptă atunci cînd apar unele vîrturi. Sper ca tonul folosit de Ion Bucheru să domine acea discuție despre Guadalajara în fața milioanelor de telespectatori, pe care o propun, iată, pentru a treia oară consecutiv, convins că insistența mea nu e deplasată. O să ajung precum Cato cel Bătrîn care-și termina toate discursurile, aveau sau nu legătură, cu celebrele cuvinte : „Delenda Carthago"...

Altfel — fiindcă nu-mi place să fiu bătrîn — să adaug că Steaua — Rapid s-a desfășurat sub un foarte bun unghi de filmare — dar unde au fost reluările ? Consideră cineva că tv-ul mexican și-a făcut planul de „reluări" și pentru tv-ul nostru ? Oricum Steaua a pierdut campionatul cu nonșalanța cu care eu mi-aș pierde o batistă...

BELPHEGOR

Corespondență.

I. Cremene — Mamaia Mulțumiri pentru ilustrata cu felicitări. Mă înduioșează totuși gîndul că nici pe plajă la odihnă, nu v-am dat pace A naibii patimă forbalul, dar noi să fim sănătoși...

REUȘITE ȘI DECEPȚII

Cea de a 53-a ediție a campionatului național de rugby s-a încheiat cu un succes net și scontat al echipei **Grivița Roșie**, care intră astfel pentru a noua oară în posesia titlului. Subliniem scontat, deoarece „XV"-le pregătit de Viorel Moraru — omogen și experimentat — a avut o evoluție constant valoroasă, reușind să termine neînvins (22 de partide susținute, 20 de victorii și 2 egaluri). Este un bilanț care vorbește de la sine despre personalitatea formației noastre campioane.

Ceea ce caracterizează jocul team-ului grivițean este o incisivitate remarcabilă a pachetului de înaintași care, spre deosebire de cele ale altor echipe, posedă o viteză de deplasare impresionantă. De aici și posibilitatea de a se grupa și desface cu multă ușurință, în funcție de situațiile create de adversar. În același timp, campioana beneficiază de o linie de treisferturi percutantă, mai ales prin aripi, cu un simț al anticipației foarte dezvoltat, cu o varietate și mobilitate în acțiuni, în măsură să acopere întreg terenul. Jocul foarte elastic al liniei de treisferturi este exprimat și de coeficientul impresionant de încercări — 70 la sută din zestrea de 397 de puncte înscrise. În același ordine de idei reliefăm și meritele apărării care, ca un adevărat beton armat, nu s-a lăsat depășită decît rareori, fapt dovedit de numărul mic de puncte primite : 103, o medie de 5 pe meci.

Ceea ce a frapat în evoluția echipei este tocmai faptul că vechea gardă, înlocuită treptat, a fost suplinită cu succes de numeroși tineri, încadrați perfect în spiritul echipei, respectînd concepția de joc a antrenorului. În acest fel, alături de „bătrînii" **Mircea Rusu, Tibuleac, Oblemenco, Dinu** și **Baciu**, antrenorul i-a folosit îndrăznet pe **Pop, Miclescu** (linia a treia), **Leșan** (centru), **Simion** (fundaș). Este incontestabil că actualul climat existent în lotul echipei este generator de optimism, de viitoare succese.

Locul secund a revenit formației **Steaua** (antrenor P. Cosmănescu), după o spectaculoasă cursă de urmărire a liderului. De loc dezonorantă, această poziție reflectă, credem, situația de fapt din lot în care Steaua n-a mai fost beneficiara unei înaintări la fel de puternice ca acum cîțiva ani în linia a doua, de pildă, **Postolache** n-a reușit întotdeauna, în ciuda unor calități evidente, să facă pereche de aceeași valoare cu **Șerban** ; la fel **Gheorghe Mi cea** și **Bucur**, în linia întîi. Treisferturile au primit și ele un „balon de oxigen" cu **Teleașcă** și **Budică**, dar lipsa de experiență a noilor titulari a afirmat greu în unele partide decisive. Este limpede că în momentul în care noile achiziții ale Stelei, bine selectate, se vor integra organic în concepția echipei, atunci și perspectiva unei ascendențe valorice, vizînd vîrful piramidei, va fi certă.

Campioana anului 1969, echipa **Dinamo București**, a încheiat surprinzător pe locul 4. Este un adevărat paradox acest bilanț al unei echipe care dă lotului național foarte mulți titulari. Formația dinamovistă dispune de individualități de primă mărime. Ceea ce a lipsit, însă, echipei a fost constanța în evoluții, de multe ori chiar pe parcursul aceluiași meci (partidele-cheie cu Steaua 9—14 și Grivița Roșie 5—6), jocuri care lăsau să se întrevadă succesul „XV"-lui pregătit de Tiu Ionescu. De fapt, nu pregătirea în sine, fizică, tehnică și tactică, a fost determinanta acestei comportări fluctuante, cît mai ales carențele în pregătirea psihologică. Dispariția lor presupune o „tratare" individuală, cunoașterea mai bună a jucătorilor, a celor tineri îndeosebi. Fiindcă și aici antrenorul a procedat bine împrospătînd lotul, aducînd alături de **Dragomirescu, Țuțuianu, Dăiculescu, Fugigi**, pe **Dărăban, Iorgulescu, Mitan** etc. Sîntem convinși că în momentul în care emotivitatea va fi mai puțin pregnantă, și potențialul acestei echipe va fi radical altul.

O revelație a actualei ediții a campionatului au constituit-o cîteva echipe din provincie : **Universitatea Timișoara, Știința Petroșani, Politehnica Iași.** Din acest terțet se impune, de departe, Universitatea Timișoara. Ocupanți ai locului III, studenții de pe malul Begăi au dat peste cap toate calculele, reușind să intre — meritat — în rîndul celor trei „mari" formații ale rugbyului nostru, prezență ce onorează o muncă asiduă, stăruitoare și pasionantă. Este adevărat că echipa a contat mult pe serviciile unor jucători formați (ca **Răscanu**), dar tot atît de adevărat este că la Timișoara activează și alte valori ca **Peter, Duță, Suciu.** Dar mai mult decît niște valori individuale, studenții s-au bazat pe un joc de echipă, pe omogenitatea crescîndă de la meci la meci, principala preocupare a antrenorului. Și, poate, rezultatele ar fi fost și mai spectaculoase, dacă acest „XV" ar fi beneficiat de o experiență mai bogată. Este ceea ce a început să facă conducerea echipei, contractînd unele întîlniri internaționale cu formații valoroase. Un exemplu, recentul turneu din Franța.

Nedezmințindu-se, **Știința Petroșani** a reușit și anul acesta să termine în primul pluton (locul V). Valea Jiului se dovedește un fief rugbystic cu reputație crescîndă. Aceasta, în pofida unor condiții austere de pregătire — fără teren (antrenamentele s-au desfășurat la Lonea și Vulcan), fără înțelegerea forurilor sportive locale.

Fenomenul este, din păcate, de semnalat și în cazul **Politehnicii Iași** (loc 6), nevoită să-și desfășoare antrenamentele pe terenuri situate la periferia orașului, neomologate. Este de-a dreptul de neînțeles o asemenea optică dovedită de organele sportive locale față de o reprezentantă de frunte a rugbyului de performanță.

Celelalte echipe situate în jumătatea inferioară a clasamentului au avut, în general, comportări modeste. Surprinde neplăcut, în special, scăderea valorică a formației **Farul Constanța**, altădată o parteneră redutabilă. Și la fel se petrec lucrurile în cazul **Rulmentului Bîrlad**, o echipă destul de ștearsă chiar și cînd joacă acasă. Într-un fel, **C.S.M. Sibiu**, proaspăt promovată în elită, nu putea aspira la mai mult (locul 9). Totuși, este de semnalat faptul că în orașul de pe Cibin există o atmosferă propice dezvoltării sportului cu balonul oval și, deci, perspectiva unei comportări ascendente în viitor. **Agronomia Cluj** a manifestat o scădere valorică motivată de antrenorul **Al. Paloșanu** printr-o acțiune impusă de împrejurări în primenirea lotului.

Cît privește retrogradatele, **Vulcan** și **Progresul**, acestea au fost net inferioare celorlalte competitoare. „Performeră" rămîne totuși Progresul, care n-a reușit să înregistreze nici o victorie, nici măcar un scor egal în tot campionatul ! !

★

Așadar, a 53-a ediție a campionatului național de rugby a reliefat o serie de valori, dar în același timp a scos în evidență și unele minusuri care pot fi remediate pînă la proxima ediție a competiției. Ceea ce, fără îndoială, sîntem siguri că se vor strădui să facă toate echipele interesate.

T. BRADEȚEANU
Emanuel FANTANEANU

MECIUL DE BOX ROMÂNIA — S.U.A.

(Urmare din pag. 1)

(1962, 1964, 1965, 1966, 1968 și 1969), el posedă o mare experiență a meciurilor grele și nu-l sperie deloc faptul că va debuta acum într-o categorie superioară. Ciucă și-a manifestat acordul cu trecerea la „cocoș", dar numai pentru meciul cu S.U.A., sus inut fiind și de antrenorul său de club, Marcu Spakov. Antrenorii au fost nevoiți să-l urce pe stelist la o nouă categorie de greutate, avînd în vedere că Gabriel Pometcu, titularizat inițial, depune mari eforturi pentru a se menține în limitele celor 54 kg de la „cocoș".

Categoria pană. Fostul campion european de la Roma, NICOLAE GÎJU, de patru ori campion național (1965, 1966, 1967, 1968), va urca între corzi decis să realizeze o partidă mare. Component al clubului Steaua, în vîrstă de 27 de ani, Giju a devenit din nou (după o perioadă de declin) titular al echipei naționale.

Categoria semiușoară. Fără contracandidat la această categorie este constănțeanul AUREL ILIESCU (Farul), boxer care la 26 de ani a reușit, datorită unei depline seriozități, să se impună selecționerilor. Iliescu a terminat de curînd o școală de maiștri la Constanța.

Categoria ușoară. Prima șansă de a boxa simbătă o are, firește, campionul european CALISTRAT CUȚOV, component al clubului Dinamo, antrenor Titi Dumitrescu. La cei 22 de ani (neîmpliniți) băiatul din Deltă a devenit un nume în boxul continental, datorită unor calități invidiate de mulți pugiliști : o mare vitalitate, un bagaj variat de cunoștințe tehnice. Dublu campion național (1968 și 1969), Cuțov are, de data aceasta, emoții. El acuză dureri la brațul stîng și, din acest motiv, s-ar putea să fie înlocuit cu colegul său de club, PAUL DOBRESCU. Această o vom cunoaște mîine.

Categoria semimijlocie. VICTOR SILBERMAN (Steaua), 23 de ani. Un boxer evitat de mulți adversari, datorită punch-ului său neiertător. Medaliat cu argint la europenele de la București, campion național în 1968 și 1969, Victor va domina mulți ani, după toate probabilitățile, întrecerea autohtonă la această categorie de greutate.

Categoria mijlocie mică. Dinamovistul ION GYÖRFFI, în vîrstă de 21 de ani, a fost preferat de antrenori lui Ion Covaci, pentru stilul său mai curat de luptă. De altfel, este deținătorul titlului pe anul 1969.

Categoria mijlocie. Titular, cum se spune, peste noapte, dar nu nemeritat, metalurgistul HORST STUMPF — care i-a luat locul lui Năstac, datorită indisponibilității acestuia din urmă. Vîrsta, 28 de ani. Stumpf este elevul lui I. Stoianovici.

Categoria semigrea. Veteranul ION MONEA (Dinamo), multiplu campion al țării și medaliat cu argint și bronz la J. O. și „europene", nu mai are — credem — nevoie de prezentări.

Categoria grea. Triplu campion național (1967, 1968 și 1969), și campion continental, ION ALEXE — Dinamo, în vîrstă de 22 de ani, încheie plutonul tricolorilor în mult așteptata confruntare de simbătă seara. Este o echipă redutabilă, alcătuită din boxeri reputați, care doresc fierbinte victoria.

TRIUNGHIULARUL DE ATLETISM

(Urmare din pag. 1)

Proba de săritură în înălțime băieți a fost, de departe, cea mai interesantă. Dintre cei 6 competitori, 4 se mai aflau încă în luptă după ce ștacheta fusese ridicată la 2,03 m ! Învingătorul, Jiri Palkovski, a sărit cu dezinvoltură 2,15 m și a ratat de puțin a treia încercare la 2,19 m La fel de... aerian și colegul său de echipă, Vladimir Maly (2,09 m). Csaba Dosa — în puternică revenire — a marcat un prețios 2,09 m. Concursul continuă astăzi cu speranțe la fel de mari.

Rezultate tehnice :

Băieți : **110 mg** — 1. P. Vojtech (C) 15,2 ; 2. I. Glavă (R) 15,2 ; 3. I. Vasilescu (R) 15,3 ; **100 m** : 1. J. Matusek (C) 10,8 ; 2. T. Szabo (R) 10,8 ; 3 A. Kurunczi (R) 10,9 ; **sulița** : 1. S. Blașca (R) 62,46 m ; 2. P. Moljis (C) 58,14 m ; 3. V. Bezak (S) 56,86 m ; 4. L. Pinti (R) 54,76 m ; **1 500 m** : 1. C. Dima (R) 3:56,5 ; 2. I. Negară (R) 3:57,8 ; 3. V Kveton (C) 3:58,1 ; **lungime** : 1. Al. Abagiu (R) 7,16 m ; 2. V. Prokop (C) 7,14 m ; 3. C. Ionescu (R) 7,09 m (H.C. G. Oană 7,28 m) ; **400 m** : 1. F. Gedeon (R) 48,6 ; 2. F Stross (C) 49,6 ; 3. V. Stefel (C) 50,1 ; 5. A. Moldovan (R) 51,2 ; **2 000 m obstacole** : 1. M. Zvonicek (C) 5:58,8 ; 2. T. Szekely (R) 6:06,0 ; 3. I. Rak (S) 6:06,6 ; 4. S. Goanță (R) 6:03,6 ; **înălțime** : 1 J. Palkovski (C) 2,15 m ; 2. V. Maly (C) 2,09 m ; 3. C. Dosa (R) 2,09 m ; 4. M. Negomireanu (R) 2,03 m ; **greutate** : 1. J. Skoudy (C) 16,06 m ; 2. S. Pluhar (C) 15,48 m ; 3. Gh. Dumbravă (R) 15,35 m ; 4. Gh Suha (R) 14,86 m ; **4 x 100 m** : 1. România 42,0 ; 2. Cehia 42,6 ; 3. Slovacia 44,8.

Fete : **100 m** — 1. E. Monoranu (R) 12,2 ; 2. E. Mîrza (R) 12,3 ; 3. M. Varcholova (S) 12,4 ; **400 m** : 1. M. Filip (R) 55,9 ; 2 L. Suchankova (C) 57,1 ; 3. M. Kejnarova (C) 57,5 ; 4. L. Sălăjan (R) 57,8 ; **1 500 m** : 1. M. Lincă (R) 4:31,0 ; 2. N. Andrei (R) 4:35,2 ; 3. Z. Kremarova (C) 4:40,7 ; **lungime** : 1. F Boca (R) 6,06 m ; 2. L. Jinga (R) 6,04 m ; 3. I. Pohlova (C) 5,79 m ; **disc** : 1. C. Ionescu (R) 46,48 m ; 2. V. Cioltan (R) 44,14 m ; 3. M. Horvatova (S) 41,32 m ; **4 x 100 m** : 1. România 47,6 ; 2. Cehia 47,9 ; Slovacia — descalificată.

Punctajul după prima zi de concurs : **România — Cehia 97—71** (b. 54—52 ; f. 43—19) ; **România — Slovacia 119—45** (b 74—32 ; f. 45—13) ; **Cehia — Slovacia 110—54** (b. 72—34 ; f. 38—20).

Astăzi, în cea de a doua zi a triunghiularului, se dispută — începînd de la ora 16,30, pe Stadionul Tineretului următoarele probe : 10 km marș, prăjină, ciocan, triplusalt, disc, 200 m, 800 m, 3 000 m și ștafeta 4 x 400 m — la băieți, înălțime, 200 m, 800 m, greutate, sulița și ștafeta 4 x 400 m — la fete.

LOTO-PRONOSPORT

5 iulie : Concurs excepțional Pronoexpres

Numai pînă simbătă 4 iulie 1970 vă mai puteți procura biletele pentru concursul excepțional Pronoexpres din 5 iulie a.c.

La acest concurs excepțional, care se va desfășura după o nouă formulă tehnică și avantajoasă pentru participanți, se atribuie o bogată listă de premii :

Puteți cîștiga : autoturisme FIAT 1300 și DACIA 1300 în număr NELIMITAT.

Tot în număr NELIMITAT, excursiile peste hotare se prezintă pe trasee turistice foarte interesante. Una dintre ele se efectuează la Paris și Valea Loirei, cu o durată de circa 8 zile, iar cealaltă într-o frumoasă croazieră pe Dunăre cu vizitarea orașelor Budapesta, Belgrad și Bratislava. Durata călătoriei este de circa 10 zile. Precizăm că, la această croazieră, se acordă cîte 2 locuri pentru fiecare variantă cîștigătoare.

Se mai atribuie numeroase premii în bani de valoare fixă și variabilă.

PRONOEXPRES

NUMERELE EXTRASE LA CONCURSUL NR. 27 DIN 1 IULIE 1970

EXTRAGEREA I : 20 43 16 39 7 19.
FOND DE PREMII : 305.608 lei.
EXTRAGEREA a II-a : 3 5 32 12 25 22 2 26.
FOND DE PREMII : 270.620 lei.
Plata premiilor pentru acest concurs se va face astfel :
În Capitală, începînd de joi 9 iulie pînă la 17 august 1970, inclusiv.
În țară începînd de luni 13 iulie pînă la 17 august 1970, inclusiv.

PREMIILE TRAGERII LOTO DIN 26 IUNIE 1970

EXTRAGEREA I : Cat. a II-a: 2,75 variante a 48.941 lei; a III-a: 12,45 a 5.405 lei; a IV-a : 20,55 a 3,275 lei; a V-a : 100,05 a 673 lei; a VI-a : 229,60 a 293 lei.

EXTRAGEREA a II-a : Cat. A : 0,25 variante a 45.103 lei; B : 1,40 a 32.216 lei; C : 2,95 a 15.289 lei; D : 15,90 a 2.837 lei; E : 35 a 1.289 lei; F : 24,90 a 1.811 lei.

AMBELE EXTRAGERI : Cat. Z: 860,80 variante a 100 lei.

ÎN ATENȚIA TINERETULUI SPORTIV

COOPERATIVA „TRICOTEXTIL"

Unitatea 7 Sport din șos. Ștefan cel Mare nr. 29, sector 2, bloc 31, telefon 11 27 16,

EXECUTA CU LIVRARE PROMPTA ECHIPAMENT SPORTIV PENTRU TOATE DISCIPLINELE

cu materialele cooperativei sau cu materialele solicitanților.

Printre altele, se confecționează treninguri, hanorace, bluze de vînt, fișuri, pulovere și cămăși din fire helanca etc.

ÎMPORTANTE MĂSURI LUATE PENTRU ÎMBUNĂTĂȚIREA ACTIVITĂȚII BASCHETULUI NOSTRU

Ieri a avut loc, la sediul C.N.E.F.S., o conferință de presă în cadrul căreia a fost prezentată Hotărîrea nr. 632 a Consiliului Național pentru Educație Fizică și Sport cu privire la unele măsuri de îmbunătățire a activității Federației române de baschet. În preambulul Hotărîrii se arată că, în urma analizei efectuate de Comitetul Executiv al C.N.E.F.S., s-a constatat că au fost obținute unele rezultate pozitive în direcția atragerii unui număr sporit de tineri în practicarea jocului de baschet, în dezvoltarea bazei de masă a baschetului de performanță, și au fost realizate unele rezultate bune în întîlnirile internaționale bilaterale, dar că dezvoltarea baschetului nu se desfășoară pe o linie ascendentă, iar rezultatele obținute de echipele naționale în competițiile oficiale nu sînt satisfăcătoare. Hotărîrea precizează că principalele cauze care au generat această situație sînt : 1. Calitatea necorespunzătoare a muncii multor antrenori, volumul de muncă nesatisfăcător în antrenamente într-un sport cu înaltă tehnicitate, lipsa de continuitate în activitatea de selecție și pregătire a elementelor dotate pentru baschet și, în special, a tinerilor înalți ; 2. Rămînerea în urmă în ceea ce privește aplicarea concepției moderne de joc și de pregătire ; 3. Nedezvoltarea bazei materiale pentru activitatea în aer liber pe măsura posibilităților existente ; 4. Selecția necorespunzătoare a unor echipe de juniori și a unor formații ale școlilor sportive și ale liceelor cu program de educație fizică ; 5. Insuficienta preocupare pentru munca de educație a sportivilor.

Pentru îmbunătățirea continuă a activității baschetului, Hotărîrea prevede o serie de măsuri, dintre care amintim :

În domeniul baschetului de performanță : sporirea exigenței în selecționarea și promovarea sportivilor cu talie înaltă și foarte înaltă, intensificarea de către F.R.B. a controlului activității secțiilor și a calității muncii depuse de antrenori pentru aplicarea „Direcțiilor principale ale muncii de instruire", obligativitatea efectuării a minimum 5 antrenamente pe săptămînă (minimum 10 ore) de către echipele divizionare A, a minimum 4 antrenamente pe săptămînă (cel puțin 8 ore) de către echipele din „B", a minimum 3—4 antrenamente săptămînale (cel puțin 6 ore) de către echipele din divizia școlarilor și a juniorilor.

În domeniul bazei de masă a baschetului de performanță : atragerea copiilor în vederea selecționării și formării unor jucători de performanță, organizarea de consfătuiri și cursuri pregătitoare pentru profesorii și antrenorii care se ocupă de pregătirea elevilor și a juniorilor etc.

Cu privire la sistemul competițional : începînd din ediția 1970—1971 a diviziilor naționale, echipele vor avea următoarele efective minime : divizia A : 14 jucători, diviziile B, școlară și de juniori : 12 jucători ; începînd de la 1 ianuarie 1972, echipele din divizia A vor putea fi pregătite numai de antrenori angajați cu normă întreagă ; din ediția 1970—1971 în divizia B vor putea evolua numai echipele care vor avea înscrișii pe foaia de arbitraj minimum 5 jucători născuți după 1 ianuarie 1946 ; ediția 1970-1971 a diviziei A se va desfășura la băieți în trei tururi (primul cu etape săptămînale, celelalte două sub formă de turnee), iar la fete tot în trei tururi, dintre care primul și al treilea în etape săptămînale, iar al doilea sub formă de turneu ; divizia B se va disputa în aer liber, în două serii a cîte 10 echipe împărțite după criterii geografice ; divizia școlară și de juniori se va desfășura în trei tururi (8 serii a cîte 6 echipe), sub formă de etape săptămînale (turul întîi în aer liber și turul al treilea în sală) și de turnee (turul al doilea, în sală).

Hotărîrea prevede și alte măsuri în domeniul activității de masă, al muncii de educație și propagandă și al dezvoltării bazei materiale.

VALENȚELE NEVALORIFICATE ALE ORIENTĂRII TURISTICE

Antrenorul D. Heintz pledează pentru dezvoltarea activității în rîndul tineretului și pentru crearea de poligoane turistice de agrement în apropierea orașelor și a stațiunilor climaterice

Nu numai pentru că este un împătimit al orientării turistice, dar și pentru ambiția sa lăudabilă de a umple nefirești-tile lacune ale literaturii noastre sportive cu lucrări de specialitate, multiplicate adesea cu sacrificii personale și răspîndite, apoi, cu generozitate, l-am ales ca interlocutor într-o discuție pasionantă pe tema valențelor nevalorificate ale orientării turistice pe sibianul Dezideriu Heintz, care îndeplinește, printre altele, funcția de antrenor al lotului național la această disciplină.

— Ați scris o carte de proporții modeste, dar foarte utilă, un fel de abecedar al orientării...

— *Da, am vrut să realizez un îndrumar pentru cei ce ar voi să contribuie la răspîndirea acestui sport ale cărui virtuți sînt unanim recunoscute, dar care, în realitate, nu se bucură încă de sprijinul ce i se cuvine.*

— Ați consacrat o parte a acestei lucrări unei forme de largă accesibilitate a orientării, i-am putea spune de activitate sportivă de agrement. Credeți că i s-ar putea asigura o dezvoltare pe coordonate ample, de masă ?

— *Am reținut dintr-un articol, semnat de președintele C.N.E.F.S., Anghel Alexe, că „activitatea de masă reprezintă, în ultimă instanță, rațiunea de a exista a sportului". Este un adevăr pe care ni-l însușim, fără rezerve, toți cei ce iubim sportul, nu în postura de spectatori „microbiși" ci pentru ceea ce ne dă el, pentru aportul lui pe plan biologic și educativ. Ei bine, dacă am ține seama mai mult de acest adevăr, dezvoltarea orientării turistice s-ar realiza mai cursiv, mai rapid.*

— Există premisele necesare ?

— *Fără îndoială. În primul rînd, țara noastră dispune de un patrimoniu forestier pentru care mulți vizitatori străini ne invidiază. Or, se știe că pădurile sînt „baza sportivă" necesară pentru desfășurarea concursurilor de orientare turistică. Văd, de exemplu, că s-a inițiat amenajarea unor terenuri de golf, un sport care are, de asemenea, un net caracter de agrement — de unde și marele număr de practicanți în unele țări — dar care pri-*

latea imediată a atîtor stațiuni se pot realiza, cu cheltuieli minime, poligoane de orientare, unde vilegiaturiștii ar putea găsi un admirabil mod de odihnă activă. Firește, asemenea poligoane ar trebui să apară și în pădurile din preajma orașelor noastre.

— La Sibiu, de exemplu, unde există un nucleu de orientariști pasionați, ați întreprins ceva în acest sens ?

— *Putem să vă invităm, curînd, pe poligonul din parcul Dumbrava, realizat în special pentru antrenamentul elevilor. Trebuie să vă spun că sîntem des solicitați la Palatul pionierilor din Sibiu, pentru cursuri de inițiere, pentru organizarea de concursuri. Acum așteptăm, cu emoție, avizul forurilor de resort, la propunerea făcută de Școala sportivă de elevi din localitate de a i se îngădui să introducă în program, ca o materie cu șase ore de predare săptămînal, acest sport al pădurilor.*

— Poligonul de orientare de la Dumbravă este conceput și pentru activitatea de agrement ?

— *Da. N-am pierdut din vedere acest lucru. Ne-am inspirat din bogata experiență a țărilor nordice — Suedia și Finlanda, mai ales — unde orientarea are un larg caracter de masă. Preconizăm să alcătuim un traseu variat cu un număr suficient de posturi pe care să le combinăm în diferite feluri, așa încît, în numai cîteva minute, să putem programa, eventual, și un concurs simplu, fără probleme organizatorice deosebite. Cu această bază vom asigura tinerilor din Sibiu o activitate mai susținută, pentru că în momentul de față, după ce se încheie întrecerile din „Roza vînturilor" și pentru campionatele de juniori, ei nu mai au, în general, concursuri pînă la începutul anului următor.*

— Nu credeți că în această problemă și inițiativa locală are un cuvînt de spus ?

— *Ba da. Și tocmai de aceasta noi ne punem mari speranțe în poligonul de care vorbeam. Nici noi și poate nici alții nu i-ar neglija pe tineri, dar specialiștii în trasări de trasee și în organizarea concursurilor de orientare sînt încă, puțini. Iar cînd se termină activitatea oficială a tineretului, încep competițiile pentru seniori, care îi absorb cam pe toți acești spec

Cuplul ŢIRIAC-NĂSTASE în semifinale la Wimbledon

Ploaia a tulburat programul zilei de marți, la Wimbledon, făcînd ca multe partide să fie amînate, iar altele întrerupte în momentele cruciale, cum s-a întîmplat cu cea dintre Taylor și Graebner în care primul îl conducea cu 8—7 în setul trei pe american. Referindu-se la alte întîlniri de marți, corespondenții agențiilor internaționale de presă subliniază victoria lui Ken Rosewall care, la vîrsta de 36 de ani, luptă să-și adjudece singurul titlu absent din palmaresul său: acela de simplu bărbați în turneul de tenis de la Wimbledon.

Alte rezultate: dublu mixt turul 3: Gorman, Carter — Fletcher, Gilchrist 6—3, 6—4; Keldie, Harris — Korotkov, Isopaitis 3—6, 6—3, 6—4; Ruffels, Krantzke — Bartlet, O'Hara 6—2, 6—0; dublu femei: Durr, Wade — Shaw, Truman 6—2, 2—6, 6—1.

În reuniunea de ieri, cuplul român Țiriac—Năstase a mai obținut o frumoasă victorie, calificîndu-se în semifinale. Reprezentanții noștri au învins dublul Okker—Riesen cu 6—4, 6—4, 8—6.

În probele de simplu: Taylor—Graebner 6—3, 11—9, 9—7; Gimeno—Carmichael 6—1, 6—2, 6—4; Billie Jean King—Francoise Durr 6—3, 7—5; Margaret Court-Rosemary Casals 6—4, 6—1.

TAIMANOV ȘI VASIUKOV ÎNVINGĂTORI LA SKOPLJE

● Florin Gheorghiu (locul III, cu 10 puncte) și-a confirmat norma de mare maestru

Turneul internațional de șah de la Skoplje s-a încheiat marți seara cu succesul marilor maeștri sovietici Mark Taimanov și Evgheni Vasiukov, care au împărțit primele două locuri cu 11 puncte, din 15 posibile. În ultima rundă, Vasiukov l-a învins pe Matanovici, ajungîndu-l pe Taimanov (remiză cu Brown).

Concursul i-a prilejuit un frumos succes lui FLORIN GHEORGHIU. Eliberat de complexele și îndoielile care l-au torturat în ultima vreme, încrezător în forțele și valoarea sa, el s-a aflat printre animatorii turneului, pe care îl încheie pe locul III. Dar nu atît locul acesta este valoros, cît punctajul realizat, prin care Florin își confirmă, în extremis, pentru încă cinci ani, norma de mare maestru internațional. Multiplul campion român lasă în urmă valori de prestigiu ale șahului internațional: Gligorici, Matulovici, Reshewski, Barczay, Brown ș.a.

În clasament urmează: Marovici 9 p, Balașov (victorie la Reshewski, în ultima rundă) 8½, Gligorici, Matulovici, Forintos 8½, Matanovici, Brown 8, Reshewski 7 etc.

În total, au participat la turneu 10 mari maeștri internaționali.

BASCHETBALISTELE IUGOSLAVE VICTORIOASE LA BARI

Turneul internațional de baschet feminin de la Bari a luat sfîrșit cu victoria reprezentativei iugoslave. Iată ultimele rezultate: Italia—Elveția 54—34 (32—21); Iugoslavia—Italia 59—43 (25—22); Iugoslavia—Cehoslovacia 48—46 (27—29).

Clasament final: 1. IUGOSLAVIA 6 p, 2. Cehoslovacia 4 p, 3. Italia 2 p, 4. Elveția 0 p.

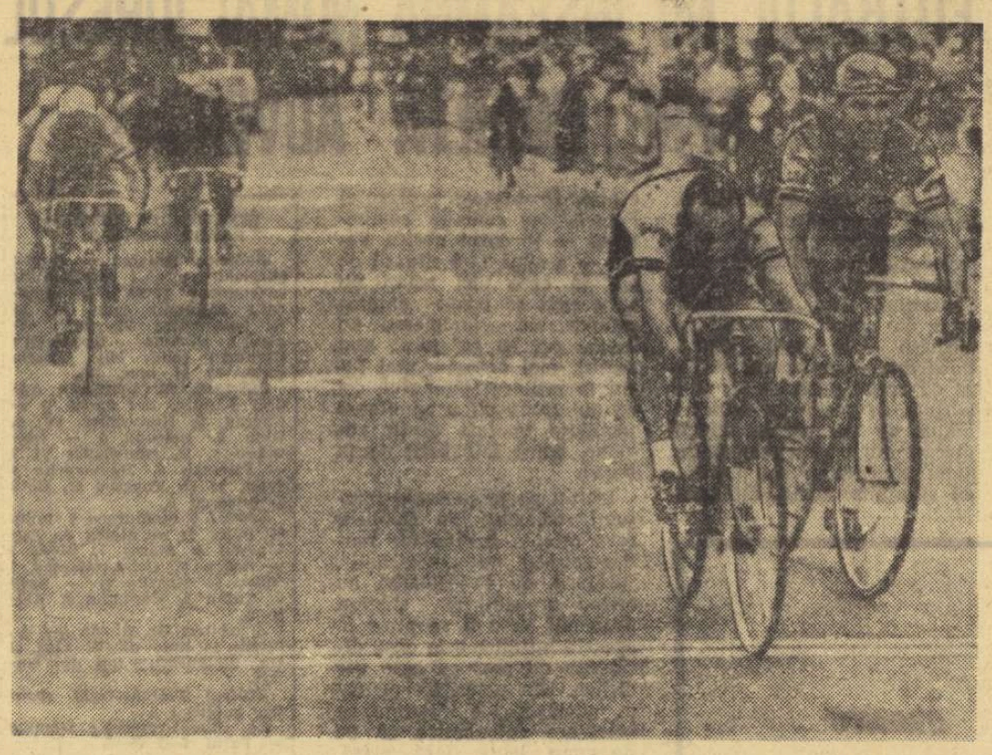

Cu un suprem efort, belgianul Walter Godefroot cîștigă sprintul final al etapei a patra a Turului Franței, Rennes-Lisieux.

BELGIENII AU DOMINAT SEMIETAPELE DE IERI DIN TURUL FRANȚEI

Turul Franței a programat din nou două semietape. În prima, disputată pe distanța Lisieux-Rouen a cîștigat belgianul Godefroot, care a parcurs 94,500 km în 2h.02:02. El a fost urmat de compatrioții săi Ryckeghem și De Vlaeminck, sosiți în 2 h.05:02.

Cea de a doua semietapă s-a alergat pe distanța Rouen-Amiens. Și de data aceasta, primul sosit a fost un ciclist belgian, Spruyt. Învingătorul a parcurs cei 113 km în 2h.32:34. Pe următoarele locuri au fost înregistrați Dyndam (Olanda) în 2h.32:35 și același De Vlaeminck în 2h.32:45.

Italianul Zilioli continuă să poarte tricoul galben. Îl urmează în clasament E. Merckx la 4 secunde, Godefroot la 9 secunde, Jansen la 27 de secunde și De Vlaeminck la 35 de secunde.

La Leipzig

TRIUNGHIULARUL DE LUPTE ROMÂNIA — BULGARIA-R.D. GERMANĂ

La sfîrșitul acestei săptămîni (3—5 iulie) va avea loc la Leipzig un triunghiular internațional de lupte libere, la care vor participa echipele de tineret ale **Bulgariei, României și R. D. Germane.** România va alinia următoarea formație: **cat. 48 kg** I. Arapu, **cat. 52 kg** E. Butu, **cat. 57 kg** Fl. Moț, **cat. 62 kg** P. Androne, **cat. 68 kg** M. Pîrcălabu, **cat 74 kg** I. Dumitru, **cat. 82 kg** V. Țigănaș, **cat 90 kg** Șt. Morcov, **cat. 100 kg** Șt. Ghyörgy și **cat +100 kg** L. Simon. Reprezentativa țării noastre pleacă astăzi în R. D. Germană.

sportul în lume

Din ciclismul european

Cursa ciclistă internațională disputată la Moscova, pe străzile din jurul Kremlinului și Pieții Roșii, a fost cîștigată de rutierul sovietic Vladimir Sokolov, cronometrat pe distanța de 90 km cu timpul de 1h55:58 (medie orară de 46,200 km).

Ciclistul polonez Henrik Wozniak este noul lider în Turul Iugoslaviei, urmat de Cubrici (Iugoslavia) la 43", Konekni (Cehoslovacia) la 59", Piccini (Italia) cu 1:01. Primul dintre cicliștii români, C. Grigore, ocupă locul 10, la 2:59 de lider.

Etapa a 5-a Belgrad-Novi Sad (73 km) s-a încheiat cu victoria lui Wozniak, înregistrat cu timpul de 1h36:45. În același timp cu învingătorul, pe locul 6, a sosit concurentul român Nicolae Ciumeti. Clasamentul pe echipe: 1) Cehoslovacia; 2) Iugoslavia la 2:38; 3) România la 5:27; 4) Italia la 6:25 etc.

Turul ciclist al Turciei a continuat cu etapa a 7-a, Edrzemit — Canakkale (135 km). **Primul a trecut linia de sosire alergătorul turc Oztorun, urmat de polonezul Gazda și românul Constantin Ciocan, toți trei fiind cronometrați cu timpul de 4h14:54.** În clasament conduce bulgarul Nikolov.

STEAUA ROȘIE BELGRAD PENTRU A TREIA OARĂ CAMPIOANĂ LA FOTBAL

La capătul încă unui campionat național, echipa lui Giaici a culeș, pentru a treia oară consecutiv, ovații îndelungate de la zecile de mii de susținători și prieteni ai clubului, adjudecîndu-și titlul de campioană națională, ca și în cele două campionate precedente, cu o etapă înainte de finiș.

Întîlnind în penultima etapă pe vechii rivali de la Dinamo Zagreb, pe care nu i-au învins în ultimii trei ani niciodată, roș-albilor le-a fost suficient un singur punct pentru victoria finală. Terminînd nedecis (2—2), Giaici și compania au adus în vitrina clubului încă un trofeu de preț.

Deși au pierdut în ultima etapă în compania echipei Jelezniciar din Sarajevo, acest fapt nu scade cu nimic din rezultatele și bilanțul strălucit din ultimii trei ani.

Iar acest bilanț este, într-adevăr, strălucit: din 98 de meciuri de campionat susținute, roș-albii au sărbătorit victoria de 54 de ori, de 29 de ori au terminat nedecis și doar de 15 ori au plecat steagul în fața adversarului.

Impresionante sînt și celelalte cifre: în primul din acești ultimi trei ani, golaverajul a fost de 64—30, apoi, în următorul an, 75—30, și acum este 66—37. Golgeterul echipei este atacantul central Lazarevici, care în cei trei ani a marcat 55 de goluri. Pe locul II, Giaici, cu 40 de goluri marcate.

Dacă la aceste rezultate adăugăm și cucerirea în anul acesta a „Cupei Iugoslaviei", atunci pasiunea și seriozitatea cu care se muncește la acest club ies și mai pregnant în evidență.

Meritele sînt, desigur, în primul rînd ale jucătorilor Duikovici, Pavlovici, Giorici, Doicinovski, Lazarevici, Karasi, Ostoici, Mihailovici etc., conduși de căpitanul lor, Giaici. Trebuie amintit aci și antrenorul echipei, destul de tînărul (35 de ani) Milian Milianici, devenit, deja, celebru nu numai în patria sa. El a declinat mari și tentante oferte venite din străinătate, printre care și aceea din Brazilia. A rămas fidel băieților crescuți de el și clubului unde și-a început cariera ca junior.

Suporterii clubului roș-albilor așteaptă acum cu nerăbdare startul echipei lor preferate în „Cupa campionilor europeni". Ei speră și în acest caz rezultate la nivelul celor obținute în campionatul intern.

Gh. GLISICI

IUGOSLAVIA-S.U.A. 6-5 LA BOX

BELGRAD, 1 (prin telefon de la corespondentul nostru). Peste 10 000 de spectatori au luat loc în tribunele stadionului Tașmaidan din Belgrad pentru a urmări gala de box dintre reprezentativele Iugoslaviei și S.U.A. După o serie de partide foarte echilibrate, pugiliștii iugoslavi au reușit să termine învingători la limită: 6—5. De la oaspeți, o impresie dezobișnuită au lăsat Lany, Donato, Valdez și Leyla. Dar iată rezultatele tehnice, în ordinea categoriilor: Roksandici b. p. Cooper; Santiago k.o. teh. 2 Stanilirovici; Mircovici b. p. Malinz; Milovanovici b. p. Lany; Vujin k.o. teh. 2 Santore; Veselinovici b. p. Donato; Djakula b. p. Denis; Valdez b. p. Belici; Parlov b. p. Mengam; Jakson b. p. Obradovici; Leyla k.o. teh. 2 Vukusici.

Ivo GORAN

RADAR MONDIAL

EXPERIENȚA ANTRENORULUI RIMVIDAS

„Baschetul este pentru Lituania sovietică un sport la fel de popular ca fotbalul pentru brazilieni" — spunea un antrenor din această republică a U.R.S.S. care numără ceva mai mult de trei milioane de locuitori și peste o sută de mii de practicanți legitimați ai sportului cu mingea la coș.

Dar un asemenea curent de opinie favorabil baschetului nu putea să nu formeze prozeliți pînă în rîndurile copiilor care, de cele mai multe ori, se arată dispuși să calce pe urmele celor mai populari sportivi din jurul lor. Iată cum se explică apariția la Kaunas a unui **centru de minibaschet** care numără 120 de copii în vîrstă de la 6 la 10 ani și care are un singur antrenor, un om pasionat de meseria sa, Dzevocika Rimvidas, absolvent al Institutului de cultură fizică din localitate.

Inițial, centrul condus de Rimvidas primea copii în vîrstă de 10—11 ani, întocmai ca și alte **centre de inițiere** din U.R.S.S. Dar antrenorul se simțea ispitit să devanseze această limită și să înceapă procesul de inițiere în baschet cu copii de opt ani. S-a consultat cu alți colegi, cu medici. Unii s-au opus, afirmînd că baschetul i-ar suprasolicita din mai multe puncte de vedere; alții l-au sfătuit să încerce, dar i-au spus-o pe un ton cam rezervat.

Rimvidas continua să stea în dilemă. S-a întîmplat, însă, un lucru care l-a determinat să coboare chiar mai mult limita de vîrstă. Cîțiva noi veniți la centrul său și-au ascuns vrînd-nevrînd adevărata dorință de a învăța mai de timpuriu să practice acest joc care le subjugase visele copilăriei. Erau printre ei cîțiva copii de numai 6 sau 7 ani, firești mai bine dezvoltați, așa încît nu le venea greu să-și disimuleze vîrsta adevărată. Antrenorul i-a păstrat la centrul său chiar și după ce a aflat adevărul iar copiii s-au comportat la fel de bine dacă nu chiar și mai bine decît „vîrstnicii" centrului.

„Acum primesc eu însumi copii de 6—7 ani fără nici o rezervă — spune Rimvidas. **Criteriul de bază îl constituie dorința lor de a juca baschet și seriozitatea la antrenamente".**

Dar în ce constă antrenamentele făcute cu acești sportivi atît de mici? Ca să trezească mereu interesul copiilor, Rimvidas caută să facă antrenamente cît mai variate. Uneori, micii baschetbaliști în devenire pot fi văzuți jucînd handbal, fotbal sau tenis de masă. Alteori, ei sînt duși pe stadion, unde fac alergări și sărituri. În fine, drumurile lor se mai îndreaptă și spre lacul Neman, unde fac plimbări cu barca.

Programul de antrenamente cuprinde 4—5 ședințe pe săptămînă cu o durată de o oră și jumătate. Dar, în afara acestora, fiecare copil mai exersează cu balonul și acasă, chiar în zilele în care a avut antrenament.

Pentru a menține în limitele rezonabile acest proces de pregătire, Rimvidas apelează foarte des la controale medicale și îi obligă pe copii să țină un jurnal personal foarte riguros. La primele indicii de surmenaj, copilul în cauză scade durata și intensitatea pregătirilor.

În momentul de față, centrul condus de Rimvidas este considerat printre cele mai bune din U.R.S.S. pentru că marea majoritate a turneelor organizate pentru echipele de copii au ca învingători pe „elevii" acestui întrepid antrenor. De reținut, însă, că în competiții nu participă decît copiii de 9—10 ani, cei mai mici mulțumindu-se cu jocurile de verificare disputate, duminică de duminică, exceptînd perioadele de vacanță. **(s.b.)**

Ghintaras Ţinialis are doar 6 ani, dar promite, de pe acum, să devină un virtuoz al mingii de baschet.

ÎN TOIUL PREGĂTIRILOR...

Scrimerii români înaintea ultimei repetiții pentru C.M. — concursul internațional de la Berlin

Pentru sportivi, luna iulie echivalează uneori cu o binevenită etapă de relaxare, de refacere fizică și nervoasă. Nu însă în toate cazurile. Scrimerii din loturile naționale, de pildă, se găsesc și în această lună în febra pregătirilor, a concursurilor. Cel de la Berlin este și cel mai important din sezon; ultima repetiție în vederea „mondialelor".

La „Floreasca II", fieful scrimerilor noștri fruntași, activitatea continuă neobosit zi de zi, pe ateliere, pe specialități. Floretistul **Mihai Țiu** lucrează la manechin ca în perioada începutului. **Ștefan Haukler** și **Iuliu Falb** susțin cel de-al 10-lea asalt. **Gabriel Ursovici** exersează în compania antrenorului federal **Vasile Chelaru.** Doar **Ștefan Ardeleanu** își îngăduie un scurt respiro, după o oră încheiată de lucru. **Profităm de „fereastră" și-l întrebăm cu ce perspective vor pleca floretiștii la Berlin**

— Vizăm un loc doi, după echipa Uniunii Sovietice. Cred că o asemenea performanță este posibilă. În acest sezon am obținut victorii și la polonezi, cu 9—7, și la unguri, cu 13—3. Sînt principalii aspiranți, alături de noi, la locul secund

Spadasinii se remarcă, de data aceasta, prin tinerețe. Cel mai vîrstnic dintre ei, *Anton Pongrat*, n-a împlinit încă 23 de ani... Este deosebit de preocupat de pregătire. Puțin taciturn. Remarcăm, în schimb, exuberanța lui *Iosif Sepeșiu*, care — ca de obicei — manifestă un optimism contaminant:

— Vom pleca hotărîți să ne clasăm pe locul 3!

— Asta va însemna să treceți de echipele Poloniei și R.D. Germane!?

— Cu actualul lot — Pongrat, Al. Istrate, Duțu și Iorgu — am convingerea că se poate realiza o astfel de performanță!...

Unele necazuri la sabie. Doi dintre virtualii titulari, *Irimiciuc* și *Popescu*, nu vor putea face deplasarea. Aflîndu-se în examene, ei au absentat de la pregătire. Și antrenorii coordonatori nu înțeleg să facă nici o concesie. În aceste condiții, lotul va fi alcătuit din *Octavian Vintilă, Hariton Bădescu, Al. Nilcă, C. Nicolae* și *Iosif Budahazi.*

— *Ce sperați?* îl întrebăm pe campionul țării, Vintilă.

— *Victorii, în primul rînd, la bulgari și polonezi. Ca să respectăm tradiția...*

Optimism și în rîndul fetelor, floretistelor. *Maria Vicol, Ileana Drîmbă, Ana Pascu, Marina Filip*, manifestă — susținînd antrenorii *Andrei Vilcea* și *Iosif Zilahi* — o formă bună, încît sînt în măsură să abordeze toate meciurile cu șanse maxime. Campioanele mondiale vor să confirme rezultatele excelente din acest an. Iar concursul de la Berlin constituie un binevenit prilej...

Tiberiu STAMA

Bădescu și Budahazi, doi dintre sabrerii noștri fruntași, la unul din ultimele antrenamente...

Foto: V. BAGEAC

TELEX • TELEX • TELEX

Proba de săritură cu prăjina din cadrul concursului internațional de atletism de la Helsinki a fost cîștigată de recordmanul mondial Wolfgang Nordwig (R.D.G.) cu 5,30 m, finlandezul Pauli Nevala a terminat învingător la aruncarea suliței cu 86,20 m, iar Hartmuth Briesenick s-a situat pe primul loc la aruncarea greutății cu 20,27 m.

■

În runda a 8-a a turneului internațional de șah de la Caracas, Ivkov a cîștigat la Karpov, Benko la Yepez și Barcza la Addinsson. S-au terminat remiză partidele: Panno — Kavalek, Siggurnjonsson — Bisguier, Parma — Stein. Ciociltea a întrerupt în poziție complicată partida cu șahistul columbian Cuellar. În clasament conduc Karpov și Kavalek cu cîte 6 p, urmați de Addinsson, Stein, Ivkov, Barcza 5 p. Victor Ciociltea se află pe locul 13, cu 2,5 puncte și o partidă întreruptă.

■

Pentru a doua oară consecutiv, cunoscutul sportiv Boris Onișcenko a cîștigat titlul de campion unional la pentation modern.

■

La Kamnik (Iugoslavia) s-a desfășurat un concurs internațional de motociclism la care au participat sportivi din mai multe țări ale lumii. La clasa 125 cmc victoria a revenit maghiarului Drapal, care a realizat o medie orară de 139,073 km. Întrecerea rezervată motocicletelor de la clasa 250 cmc a fost cîștigată de americanul Keith (medie orară de 148,235 km).

■

Concursul internațional de automobilism viteză, desfășurat pe circuitul de la Mont Tremblant (Quebec), a revenit pilotului american Dan Gurney. Învingătorul a concurat pe o mașină „McLaren" realizînd o medie orară de 157,110 km. Pe locurile următoare s-au clasat Lothar Motschenbacher, George Eaton și Bob Brown.

CALEIDOSCOP

Asigurare

Noul campion mondial de biliard, belgianul Raymond Ceulemans, a încheiat recent o asigurare pentru... mîinile sale. **„Mîinile, nervii și concentrarea sînt cele mai importante elemente ale succesului în biliard"** — a declarat campionul, în vîrstă de 32 de ani, care se antrenează zilnic cel puțin cinci ore.

Indignare

Populația întregului oraș italian Legnano este indignată. Doi tineri, mari iubitori ai sportului cu balonul rotund, au expediat o telegramă de felicitare echipei reprezentative a Italiei, după ce a reușit să se califice în finala campionatului mondial. Spre marea lor surpriză, autoritățile poștale din Ciudad de Mexico au înapoiat mesajul cu următoarea mențiune: **„Adresantul a plecat fără să lase vreo adresă!"**

Omul potrivit...

Fostul campion englez de atletism pe distanțe lungi, Christopher Chataway, a fost numit, săptămîna trecută, ministru în noul guvern conservator format de premierul Edward Heath. Chataway, care este acum în vîrstă de 39 de ani și a îmbrățișat cariera politică, a reușit în 1954 să coboare sub 4 minute recordul mondial pe distanța de o milă deținut de Roger Bannister și a stabilit un nou record mondial în proba de 5 000 metri.

Acum i-a fost încredințată conducerea Ministerului Poștelor și Telecomunicațiilor, ceea ce i-a făcut pe unii observatori să considere că... pentru un fost alergător de fond nici nu se putea găsi un post mai potrivit.

Pentru emanciparea femeilor în... fotbal

Secretarul general al U.E.F.A., Bangerter, s-a pronunțat în favoarea acordării unor drepturi egale practicării fotbalului feminin. Într-un articol publicat în ultimul număr al Buletinului U.E.F.A. Subliniind că a sosit vremea ca **„femeile să devină emancipate și în sportul fotbalului"**, Bangerter a cerut federațiilor naționale să vegheze ca fotbalul feminin să se organizeze sub controlul lor, astfel încît să nu mai devină un obiect de profituri pentru o serie de manageri vero și. **care au transformat asemenea meciuri „într-o atracție de circ".**

Alarmă

S-a terminat campionatul mondial de fotbal și, o dată cu acesta, și o serie de concursuri de pronosticuri. Fată, însă, că bucuria celor care au indicat ordinea exactă a primilor clasați într-un asemenea concurs organizat în Mexic a fost de scurtă durată. Într-adevăr, a devenit cunoscut că mai mulți spărgători au furat toate cele 400 000 de răspunsuri trimise de participanții la acest concurs. Posturile mexicane de radio și televiziune au transmis cîteva zile la rînd apeluri solicitînd hoților să înapoieze cele 400 000 de buletine de participare. Deocamdată, ele nu au avut însă nici un succes. Și chiar în cazul în care buletinele respective vor fi regăsite, se exprimă temerea că unele dintre ele ar fi putut fi falsificate, astfel încît printre cîștigătorii premiilor să se afle chiar... spărgătorii!

Dilema

În ziarul italian „Stampa" a apărut următoarea scrisoare a unei tinere cititoare: **„Dragă redacție. Ajutați-mă să rezolv o problemă importantă. Doi bărbați tineri îmi cer mîna. Unul este încăpățînat și reținut, al doilea modest și curajos. Pe care dintre ei să-l aleg?"**

Redacția a organizat un concurs cu premii pentru cel mai bun răspuns. Cîștigător a devenit un cititor din Torino, care a dat următorul sfat: **„Căsătorește-vă cu lașul central al echipei noastre de fotbal. El dă dovadă de reținere pe terenul de joc și de multă modestie atunci cînd trebuie să aducă o minge ieșită în afara terenului. În schimb, el este foarte curajos și încăpățînat atunci cînd cere premii din partea conducerii clubului".**

FOTBALUL NU ÎNSEAMNĂ NUMAI IUREȘUL SPRE POARTA ADVERSĂ!

Nu ne-a fost dat încă să asistăm la un meci de fotbal cu o desfășurare atît de... paradoxală ca cel dintre Dinamo București și Farul Constanța. Este, de altfel, greu de crezut că una din formații — în speță Dinamo București — a beneficiat de 26 de cornere (ca să nu mai vorbim de zecile de centrări înalte de pe partea stîngă plecate din bocancii lui Both, Radu Nunweiller sau Lucescu și ajunse toate, fără excepție, în brațele portarului Popa !), iar cealaltă combatantă — în cazul nostru Farul — a avut 7—8 situații de gol în care nici acum nu știm cum se poate explica ratarea lor. Finalmente au învins cei ce au jucat mai realist, mai omogen, mai lucid la mijlocul terenului, cei ce au ajuns cu o uimitoare facilitate în fața porții adverse, adică fotbaliștii de la Farul.

Intrați pe teren puțin infatuați, aclamați de publicul care aștepta nerăbdător rendez-vous-ul cu „mexicanii", jucătorii de la Dinamo au crezut probabil că singura problemă care li se pune în această întîlnire este doar diferența de scor cu care vor cîștiga. Din nefericire pentru ei, atacurile lor infantile ca orientare fotbalistică și pe deasupra lente, fără vlagă, au fost stopate în prima repriză cu multă siguranță de apărarea constănțeană. În schimb, acțiunile ofensive ale oaspeților, de o simplitate dezarmantă, fulgerătoare nu prin goana jucătorilor ci prin precizia paselor, au întors greoaia apărare dinamovistă aproape de fiecare dată cînd mingea ajungea în jumătatea de teren a gazdelor. Așa că pînă la pauză Dinamo a dominat steril, iar Farul a înscris două goluri și a trecut la activul său și o bară.

În repriza secundă bucureștenii au persistat în greșeala de a se avînta orbește spre poarta adversarilor, au obținut cum spuneam zeci de cornere, au centrat și au reușit să reducă din handicap și apoi să egaleze numai pe această bază de „fotbal-asalt". Elevii lui Robert Cosmoc contraatacau însă cu finețe, cu dezinvoltură și — spre stupefacția dinamoviștilor — ajungeau de fiecare dată singuri cu nefericitul Cavai în față. O dată au ratat (Tufan min. 55), apoi Kallo a ridicat scorul la 3—2 și, după aceea, Tufan, Kallo și Caraman (care a reintrat nonșalant în „focul" diviziei A) au tras alături cînd nimeni, dar absolut nimeni, nu mai credea că mingea va poposi altundeva decît în plasa porții.

Și astfel Farul a cîștigat în deplasare. Jucînd parcă ceva ce se cheamă fotbal. Și tot astfel a pierdut Dinamo acasă, crezînd că atacînd cu disperare va îngenunchia adversarul. Numai că ieri, bucureștenii au avut două, să le zicem, ghinioane : a) o apărare... „decor", din carton și, mai important, b) adversarul n-a îngenunchiat !

Călin ANTONESCU

DINAMO BUCUREȘTI — FARUL 2—3 (0—2)

Stadion : Dinamo ; timp : excelent ; teren : foarte bun ; spectatori : 15 000 ; au marcat : Sălceanu (min. 51) și R. Nunweiller VI (min. 62) pentru Dinamo București ; Caraman (min. 24), Kallo (min. 39 și min. 73).

DINAMO BUCUREȘTI : Andrei 5 (min. 39 : Cavai 7) — Cheran 5, Nunweiller IV 4, Dinu 6, Deleanu 5 — Sălceanu 5, R. Nunweiller VI 7 — Pircălab 6, Dumitrache 4 (min. 34 D. Popescu 5), Both 5, Lucescu 5.

FARUL : Ștefănescu 7 (min. 65 Popa 9) — Stoica 8, Antonescu 8, Mareș 7, Pleșa 7 — Badea 8, Constantinescu 7 (min. 56 Koszka 7) — Sasu 8, Tufan 9, Caraman 8, Kallo 9.

A arbitrat Gr. Birsan ★★★, ajutat la linie de V. Liga și Gh. Ștefănescu — toți din Galați.

Trofeul Petschowschi (pentru public) : 8

La tineret-rezerve : Dinamo — Farul 5—2 (3—0)

Numai 10 minute de fotbal...

(Urmare din pag. 1)

de bucureșteni cu 4—3 (cînd Lupescu a înscris trei goluri), și cît de puțin fotbal ne-a oferit astăzi echipa din Petroșani...

Poate că ar trebui să fim mai pretențioși cu jucătorii Rapidului — fruntașa clasamentului, dar aceștia înfruntau handicapul unui joc în deplasare și erau preocupați, în primul rînd, să nu primească gol.

Se poate spune că „noul val" de la Rapid și-a făcut datoria, aruncînd în joc forță — în prea mare măsură utilizată de Marin Stelian —, ambiție și poftă de joc. Dar și tinerii bucureșteni aveau să se „stingă" pe parcurs, cedînd pas cu pas terenul gazdelor, care însă au acționat fără nerv și, mai ales, fără adresă. L-am căutat zadarnic pe teren pe Peronescu, altădată „sufletul" echipei, motorul ei, dar — deși i-am descoperit adesea numărul de pe tricou — l-am recunoscut, ca jucător, numai în două-trei acțiuni, în rest mulțumindu-se cu o simplă figurație.

Cum spuneam, partida ne-a oferit doar 10 minute mai agitate, mai spectaculoase, cu deosebire cele din final, cînd Jiul, pe punctul de a pierde meciul, în urma golului înscris de Adam, și apostrofat vehement de spectatori, a atacat în stilul lui caracteristic, obținînd egalarea după numai 21 de secunde și menținîndu-se în atac pînă la fluierul final.

Dar celelalte 80 de minute nu fac parte din joc ?

Să acceptăm ideea că derbyul a fost salvat doar de aceste 5 minute din final ar însemna — neîndoios — să fim prea generoși cu ambele echipe...

JIUL — RAPID 1—1 (0—0)

PETROȘANI, 1 (prin telefon, de la trimisul nostru). Stadion Jiul ; timp splendid ; teren regazonat, foarte bun ; spectatori peste 10 000. Au marcat : Adam (min. 85), Naidin (min. 86).

JIUL : Stan 7 — Popescu 6, Georgevici 6, Stocker 6, Dobrescu 5, Marinescu 5 (min. 75 Cotorman), Libardi 6, Peronescu 5, Sandu 5, Ion Constantin 6, Naidin 6.

RAPID : Răducanu 9 — Pop 6, Lupescu 8, Cojocaru 7, Greavu 9, M. Stelian 6, Nițâ 7, Năsturescu 6, Petreanu 7 (min. 46 Adam 7), Neagu 6, Bujor 6.

A arbitrat Șt. Birăescu (Timișoara) ★★★★, ajutat bine la linie de L. Boroș (Timișoara) și S. Drăgulici (Tr. Severin).

Trofeul Petschowschi (pentru public) : 8.

La tineret-rezerve : Jiul — Rapid 1—0 (1—0).

Partida a debutat promițător, aducîndu-l pe Ion Constantin față în față cu Răducanu, dar portarul rapidist, bine plasat, a îndepărtat această primă acțiune de atac a gazdelor.

După o infiltrare în careu a lui Neagu, zădărnicită de Georgevici, care a trimis în corner, și după multe minute de... anonimat, am notat pînă la pauză — am avut, credeți-ne, timpul necesar — o lovitură de colț executată de Peronescu, „strecurată" pe sub nasul lui Naidin, Libardi și Ion Constantin, precum și un șut, pe sus expediat de Sandu și trimis în corner de Răducanu, calm și inspirat.

Repriza a doua a fost la fel de încîlcită, dar ea a avut darul să dezmorțească publicul, grație loviturii de teatru din min. 85, cînd — împotriva cursului jocului — Adam a deschis scorul.

Dar, cum arătam, egalarea a venit imediat, parcă ar fi fost dinainte pregătită...

ECHIPA ETAPEI

ADAMACHE

CREȚU — BULC — ISPIR — GREAVU

BADEA — SOO

GOLEAC — TUFAN — CARAMAN — KALLO

Fericiți cei cu tranzistoare...

STEAUA — STEAGUL ROȘU 0—0

Stadion „23 August", timp călduros, teren bun, 10 000 spectatori.

STEAUA : Suciu 7 — Mirăuță 7, Ciugarin 8, Sătmăreanu 8, Vigu 8, Voinea 7, Negrea 6, Pantea 6, Tătaru 6 (min. 46 Dumitriu 5), Ștefănescu 5, Creiniceanu 6.

STEAGUL ROȘU : Adamache 10 — Ivăncescu 7, Jenei 7, Olteanu 7, Rusu 6, Pescaru 6 (min. 70 Cojocaru), Cadar 7, Necula 7, Florescu 5 (min. 70 Drăgoi), Balint 7, Györfy 7.

A arbitrat M. Rotaru (Iași), ★★★★, ajutat de A. Macovei și C. Buburuz (ambii din Bacău).

Trofeul Petschowschi (pentru public) : 8.

La tineret-rezerve : Steaua — Steagul roșu 3—2 (1—1)

Vom începe cronica jocului disputat pe stadionul „23 August" cu o considerație care ține... indirect de spectacolul oferit : fericiți au fost acei spectatori care au avut inspirația să se „înarmeze" cu tranzistoare !

Ei, numai ei, au putut să plece de la meci fără dureri de cap !

Mutîndu-și, nu ne îndoim, atenția la evenimentele de pe stadionul Dinamo, de la Arad sau Petroșani, posesorii de tranzistoare au avut o compensație pentru pedeapsa vizuală pe care, fără nici o vină, au fost nevoiți să o ispășească.

Meciul a avut, totuși, două reprize nuanțate diferit. Primele 45 de minute au fost dominate, pe toate planurile, de sterilitate și plictis. Așa se explică faptul că în această perioadă încurajările s-au exprimat mai ales prin... fluierături.

În repriza a doua am văzut o echipă (Steaua) hotărîtă să învingă, dar hotărîrea ei a fost trădată de o exasperantă ineficacitate. Este adevărat că brașovenii au avut în Adamache un portar „care n-a iertat nimic", dar prima vină este a steliștilor și abia apoi intră în discuție „vina" goalkeeperului mundial...

Interpretînd, totuși, acest 0—0 cenușiu, iată o statistică grăitoare : Steaua a avut 12 situații de gol (min. 20 — Voinea, min. 21 — Ștefănescu, min. 30 — Creiniceanu, min. 35 — Ștefănescu, min. 40 — Creiniceanu, min. 43 — Ștefănescu, singur cu Adamache, a fost blocat la 5 metri de poartă, min. 46 — Ștefănescu, min. 65 — Dumitriu III, min. 66 și min. 67 — Vigu, min. 68 — Creiniceanu, min. 76 — Creiniceanu, „plăcat" la 20 de metri de poartă de Ivăncescu, în situația în care scăpase singur) iar Steagul roșu a avut cinci situații favorabile (min. 23 — Gyorfy, min. 25 — Florescu, min. 55 — Necula, care a pus mingea încet în paianjen, Suciu evitînd golul printr-un reflex, min. 80 — Gyorfy, min. 83 — Balint).

În afara acestui net „avantaj" de ocazii ratate, Steaua se mai poate prevala de o dominare teritorială care a durat 80 de minute din 90 !

Nu-i mai puțin adevărat că această dominare (oarbă) ar putea fi însă considerată ca un principal cap de acuzare împotriva autorilor ei...

Marius POPESCU

Adamache, în zi mare, a fost ieri de netrecut.
Foto : V. BAGEAC

TEXTILIȘTII ÎN SERIE...

Cele două puncte realizate în urmă cu trei zile, la Ploiești, au devenit un balon cu oxigen pentru textiliști. Lansați în cursa pentru titlu, arădenii au realizat o nouă victorie, însă cu prețul unor eforturi deosebite. Craiovenii și-au vîndut scump pielea (a se citi : punctele puse în joc), ei nedepunînd armele nici un moment, sperînd în realizarea, în cel mai nefericit caz, a unui egal. Dar, tactica adoptată în partea a doua, de a temporiza jocul, n-a dat rezultatul scontat !

Nu trecuse decît un minut de la începutul jocului și tabela de marcaj a trebuit să fie schimbată. La primul atac al craiovenilor, apărarea U.T.A. a acordat corner. După executarea loviturii, mingea a ajuns la Ivan, care a pasat lui Bălan, liber pe partea dreaptă. Extrema stîngă craioveană a șutat sec în colțul lung și... 1—0 pentru Universitatea. Arădenii au ripostat imediat, inițiind chiar în minutul următor un atac periculos soldat cu o bară a lui Axente. Elevii lui N. Dumitrescu au controlat jocul, au hărțuit apărarea adversă care a cedat în min. 12. Dumitrescu a demarat pe extremă, apoi a centrat în careu, unde era Moț și acesta, cu capul, a trimis balonul în poartă : 1—1. În minutul următor, Axente care, de altfel, a fost deosebit de activ pe parcursul întregului meci, a intrat în careul advers, a prelungit balonul lui Moț care a ratat de la 5 m !

În repriza secundă, o bună parte din timp, jocul a fost lent, cu puține faze de poartă. Craiovenii au imprimat un ritm scăzut, pasînd mai mult lateral, parcă mulțumindu-se cu un rezultat de egalitate. Dar, egalul nu le convenea arădenilor și în consecință ei au forțat victoria. În min. 56, 58 și 65 atacanții U.T.A. au creat panică în careul studenților, dar de fiecare dată apărătorii craioveni au rezolvat situațiile critice. Totuși, în min. 70, portarul Pilcă a trebuit să scoată balonul din plasă. În acest minut, o pasă lungă l-a găsit pe Dembrovschi în careul Universității, Mincă și Bitlan n-au intervenit și înaintașul textilist a expediat balonul în plasă. 2—1 pentru U.T.A. Nu au trecut decît 2 minute și Petescu a ratat majorarea scorului. Pînă la fluierul final am mai consemnat schimbările efectuate în cele două formații și unele încercări de a se marca, soldate însă doar cu executarea de lovituri de colț.

Pompiliu VINTILA

U.T.A. — UNIVERSITATEA CRAIOVA 2—1 (1—1)

ARAD (prin telefon, de la trimisul nostru). Stadionul U.T.A., teren bun, timp frumos, spectatori aproximativ 10.000. Au marcat Moț (min. 12), Dembrovschi (min. 70), respectiv Bălan (min. 1).

U.T.A. : Gornea 8 — Birău 6, Lereter 7, Pojoni 7, Broșovschi 8, Petescu 7, Axente 8, Moț 6 (min. 68 Șchiopu), Dembrovschi 7, Domide 6 (min. 76 Schep), Dumitrescu 8.

UNIVERSITATEA CRAIOVA : Oprea (min. 26 Pilcă 8) — Niculescu 7, Bitlan 7, Mincă 6, Țană 5, Strîmbeanu 7, Ivan 6, Martinovici 5, Neagu 7 (min. 70 Dașcu), Oblemenco 6, Bălan 6.

A arbitrat N. Rainea (Bîrlad) ★★★★, ajutat bine la linie de I. Drăghici și M. Niță (ambii din București).

Trofeul Petschowschi (pentru public) : 8.

LA TINERET-REZERVE : U.T.A. — Universitatea Craiova 2—1 (0—0).

VICTORIA MARILOR SPERANȚE

Desigur, prin prisma locurilor ocupate în clasament de cele două echipe, era de așteptat, să se angajeze o dispută dîrză în întîlnirea de la Oradea. În parte, așteptările au fost confirmate.

După un atac al lui Kassai (min. 2), rezolvat de Moldovan prin plonjon la picioarele orădeanului, portarul Catona este pus la grea încercare de către Codrea și Pripici (min. 6 și 7). Min. 23 : un șut puternic al orădenilor (se pare Sătmăreanu) este deviat de clujeanul Sudy și arbitrul Popovici acordă 11 m. Conducătorul de joc, aproape de fază, explică infracțiunea prin faptul că apărătorul clujean a jucat mingea cu cotul. Lovitura de pedeapsă este transformată de fundașul Popovici cu multă precizie. Și totuși, inițiativa aparține Universității.

După pauză, orădenii par hotărîți să aibă inițiativa din „plecare". În min. 48, Cocis driblează în viteză și de la 16 m șutează puternic, Moldovan nu poate reține și Pexa trimite în corner. Ofensiva gazdelor durează doar 5 minute. Treptat, jocul se echilibrează ca din min. 60 (după o bombă a lui Munteanu, min. 57) Universitatea să domine, chiar autoritar. Dar toate speranțele oaspeților se limitează la șuturile lui Munteanu, puternice, dar și imprecise. Între min. 65 și 70 fotbaliștii orădeni trec prin clipe grele, sînt parcă storși de vlagă, greșesc orice acțiune de atac permițînd adversarilor replica, construirea contraatacului și apropierea de poarta lui Catona. În min. 68 un șut puternic al aceluiași Munteanu trece pe lîngă colțul porții și taie răsuflarea spectatorilor care văd victoria Crișului în pericol. Dominarea clujeană continuă, dar iată, Crișul contraatacă, Suciu se joacă pe linia de 16 m, trage și mingea lovește bara, surprinzîndu-l pe Moldovan (min. 78). Cociș urmărește și cu toată împotrivirea tardivă a golkeaperului clujean înscrie : 2—0 pentru Crișul și apele par limpezite. Dar nu. Arbitrul Popovici, pînă atunci autoritar, greșește și în min. 80 acordă 11 m pentru Universitatea. Noi am văzut un duel corect între Anca și Sătmăreanu, dar conducătorul de joc apreciază un fault al lui... Bulc în învălmășeala din careu. Adam ratează lovitura. Apare și legea compensației apoi. În min. 90, flancat de doi apărători, Cociș se aruncă în careu, spectaculos și... asistăm la a treia lovitură de pedeapsă a meciului. De data aceasta ratează... Popovici. Aceste greșeli au scăzut nota conducătorului de joc și au creat un final neplăcut.

Constantin ALEXE

CRIȘUL — „U" CLUJ 2—0 (1—0)

ORADEA, 1 (prin telefon, de la trimisul nostru). Stadion Crișul, timp frumos (cam cald) ; teren bun ; spectatori aproximativ 6 000. Au marcat : Popovici (min. 23, din 11 m) și Cociș (min. 78).

CRIȘUL : Catona 8 — Sărac 7, Bulc 9, Lucaci 6, Popovici 8, N. Alexandru 6 (min. 46 E. Naghi 5), Sătmăreanu 7, Cociș 7, Suciu 6, Kun II 4 (min. 73 Cefan 6), Kassai 6.

UNIVERSITATEA CLUJ : Moldovan 6 (pentru greșeala de la golul al doilea) — Crețu 9, Pexa 7, Cîmpeanu 6, Codrea 6, Anca 7, Munteanu 8, Sudy 6 (min. 58 Lică 5), Ulfăleanu 5, Adam 4, Pripici 5.

A arbitrat : Gh. Popovici ★★★, ajutat la linie de R. Stîncan și Gh. Motorca (toți din București).

Trofeul Petschowschi (pentru public) 8.

La tineret-rezerve : Crișul — „U" Cluj 1—3 (1—0)

Alte două puncte „mari" pentru C. F. R. Cluj

Meciul a început o dată cu o ploaie infernală. În min. 27, după o luptă prelungită la mijlocul terenului și după o palidă inițiativă a oaspeților, care au dat doar tîrcoale careului ceferist, Țegean șutează pe jos și Vintilă apără. Min. 34 Nuțu centrează și Dobrin reia cu capul, alături. În min. 40 Țegean șutează în bară, parcă sar țăndări, dar n-a fost gol. Un minut mai tîrziu, Soo centrează de pe dreapta în careu, un buchet de jucători își dispută balonul care dispare o clipă, pentru ca apoi să apară și Pigulea să degajeze ; arbitrul pe față a văzut clar henț și a dictat 11 m. Oaspeții protestează îndelung, iar Soos transformă elegant penaltyul.

Repriză secundă e tulburătoare. Ici-colo mai sînt pete de verdeață, în rest apă. Se luptă cu o energie care te înspăimîntă. „Așteptam ca jucătorii să leșine, să se prăbușească la pămînt. De unde oare atîta forță, atîta energie, mai ales la clujeni ?" — declarația observatorului federal Cibi Braun. **În min. 60, Pigulea centrează și Roșu suflă balonul de lîngă Mărculescu înmărmurit, și înscrie : 1—1. Publicul cade vlăguit, resemnat. Ceferiștii atacă. Nouă ni se pare aproape absurd ceea ce vedem. Oamenii învingînd limitele puterii omenești și zîmbetul destinului (firește, mă gîndesc la ceferiști). Min. 81 :** Dragomir **șutează din afara careului jos la colț și înscrie : 2—1. Clujenii sar unul peste altul pe pămînt. Argeșenii se clatină. Arbitrii sînt uluiți. Publicul în delir. Încă 9 minute de luptă eroică pentru fiecare balon, pentru o senzațională victorie. Meritată indiscutabil.**

V. CACOVEANU

C.F.R. CLUJ — F.C. ARGEȘ 2—1 (1—0)

CLUJ, 1 (prin telefon). Stadionul Municipal ; a plouat torențial tot timpul meciului ; spectatori 5 000. Au înscris : Soos (min. 41 din 11 m), Dragomir (min. 81) pentru C.F.R., respectiv Roșu (min. 75).

C.F.R. CLUJ : Mărculescu 7 — Costea 7, Soos 8, Dragomir 8, Cojocaru 8, M. Bretan 8, Soo 8, S. Bretan 6, Țegean 8, O. Ionescu 8, Petrescu 7.

F.C. ARGEȘ : Vintilă 6 — Pigulea 6, Barbu 7, Vlad 7, Ivan II 7, Prepurgel 7, Olteanu 7, Nuțu 6 (min. 55 : Roșu 7), Radu 7, Dobrin 8, Jercan 5.

A arbitrat Petre Badea ★★★★★, ajutat la linie de Gavrilă Pop și Miron Roman (toți din Brașov).

Trofeul Petschowschi (pentru public) 9.

La tineret-rezerve : C.F.R. Cluj — F.C. Argeș 4—0 (0—0)

Rezultat echitabil

A.S.A. TG. MUREȘ — DINAMO BACĂU 1—1 (1—0)

TG. MUREȘ, 1 (prin telefon, de la corespondenții noștri). Stadion „23 August", spectatori 1.500 ; teren bun ; timp frumos. Au marcat : Hajnal (min. 7) și Dembrowschi (min. 48).

A.S.A. TG. MUREȘ : Bay 7 — Șieam 7, Toth 8, Ispir 8, Czako 7, Szőlősi 6 (Siclodi 6, min. 70), Ciutac 7, Lucaci 6, Hajnal 6, Fazekaș 5, Nistor 7.

DINAMO BACĂU : Ghiță 8 — Kiss 6 (Bogdan 6 min. 60), Nedelcu 7, Velicu 6, Comănescu 6, Vătafu 7, Duțan 7, Pană 6, Dembrovschi 9, E. Daniel 7, Băluță 6.

A arbitrat O. Anderco (Satu Mare) ★★★★, ajutat bine la tușă de G. Farcaș (Satu Mare) și C. Szilagyi (Baia Mare).

Trofeul Petschowschi (pentru public) : 9.

Tineret-rezerve : A.S.A. Tg. Mureș — Dinamo Bacău 2—3 (1—1).

După jocul sub orice critică prestat duminică cu Jiul se credea că la acest meci vor veni foarte puțini spectatori. Totuși, miercuri au luat loc în tribunele stadionului „23 August" aproximativ 15 000 spectatori, dornici de a vedea la lucru atît echipa locală cît și pe „mexicanul" Dembrovschi, din formația oaspete. Cu toate că meciul n-a avut miză, ambele formații, încă din primele minute, au trecut la o dispută dîrză, inițiind numeroase atacuri. Localnicii atacă insistent, Fazekaș (min. 7) șutează ușor pe jos, Ghiță se joacă cu mingea, o scapă din mînă iar **Hajnal**, care urmărește atent faza, intervine împingînd balonul în poartă. După gol, partida se echilibrează și pînă la sfîrșitul reprizei ambele înaintări ratează numeroase ocazii (Dembrovschi min. 8 și 14), Duțan (min. 25), Ciutac (min. 26), Hajnal (min. 35) etc.

După reluare, cei care domină sînt oaspeții și chiar la începutul reprizei reușesc să egaleze prin **Dembrovschi**, care a marcat un gol de toată frumusețea — de la circa 30 m sus la păianjen (min. 48). După egalare, jocul se echilibrează din nou și după o scurtă perioadă de acalmie cele două înaintări construiesc numeroase faze ofensive dar înaintașii sau nu pot trece de apărări, sau nu nimeresc poarta ; cum a făcut, de pildă, **Fazekaș** (min. 56), care, singur cu portarul, a pierdut o mare ocazie de a înscrie.

C. ALBU și I. PĂUȘ

Două puncte de... oxigen

POLITEHNICA — PETROLUL 3—1 (2—1)

IAȘI, 1 (prin telefon, de la trimisul nostru). Stadion „23 August", teren bun, timp răcoros, spectatori : 8 000. Au marcat : Goleac (min. 21, 25 și 63) pentru Politehnica, respectiv, Iuhasz (min. 29).

POLITEHNICA : Constantinescu 7 — Gavril 7, Ianul 8, Stoicescu 7 (min. 67 Lupea), Pali 6, Alecu 5, Simionaș 6, Goleac 8+, Lupulescu 4, Cuperman 5, Moldoveanu 7 (min. 56 Marica).

PETROLUL : Stelian 6 — Gruber 6, Grecu 5, Florea 5 (min. 71 N. Ionescu), Mocanu 6, Cringașu 6, Iuhasz 7, Dincuță 5, Cotigă 4, Moraru 5, Grozea 4.

A arbitrat V. Pădureanu ★★★★, ajutat la tușă de C. Niculescu și D. Ghețu (toți din București).

Trofeul Petschowschi (pentru public) : 9.

La tineret-rezerve : Politehnica — Petrolul 3—0 (2—0).

Petrolul a ținut să dovedească la Iași, reușind pe deplin, că înfrîngerea pe teren propriu în fața arădenilor n-a fost un simplu accident. Ploieștenii au jucat sub orice critică, demonstrînd că traversează o criză acută, care e gata să-i facă să alunece pe tobogan în zona „minată" a clasamentului.

Partida s-a rezumat, pur și simplu, la o hăituială continuă a mingii, ambele echipe renunțînd la orice intenții tactice sau virtuți tehnice. Ieșenii au dovedit mai multă insistență, dar numai atît. Cu 4 puncte în tolbă, din două partide, ei respiră acum mai ușor, dar viitorul se anunță încă umbrit de incertitudini. Soarta acestei partide-calvar a fost decisă, de fapt, în zece minute de joc, și iată cum : în min. 21, la unul din atacurile Politehnicii, Goleac primește o pasă de la Cuperman și încurajat de ușurința lui Florea și Grecu, șutează, înscriind primul gol. Peste 4 minute, profitînd de apatia adversarilor, Goleac avansează în atac, primește mingea de la Ianul și o trimite în plasă, dintr-o evidentă poziție de ofsaid : 2—0. Grozea părăsește terenul în min. 27, fiind eliminat pentru insulte adresate arbitrului de tușă, iar peste 2 minute, ploieștenii fructifică neașteptat șansa unei lovituri libere : Iuhasz trage de la 20 metri, balonul izbește zidul ieșean și se strecoară în poarta lui Constantinescu. Urmează un șut puternic al lui Moldoveanu, care zguduie bara petroliștilor, în min. 40, și cam asta este tot ce merită să fie consemnat despre prima repriză.

La reluare, asistăm la stupida înlocuire a lui Moldoveanu, foarte activ pînă atunci și la al treilea gol al ieșenilor, din min. 63 : Lupulescu pasează în adîncime lui Cuperman și acesta prelungește la Goleac. Ieșeanul scapă de Mocanu și marchează dintr-o poziție laterală. O ultimă, dar tardivă revenire în atac a ploieștenilor, îi face pe Cotigă să rateze, în min. 72, de la numai 8 m de poartă. Și cu asta punct, la o partidă fără sare și piper, unde tehnica rudimentară, blazarea și dezinteresul au făcut casă bună, în tot timpul celor 90 de minute de așa-zis joc de fotbal.

George MIHALACHE

Tiparul : I. P. „Informația", str. Brezoianu nr. 23—25, București

40368

PROLETARI DIN TOATE ȚĂRILE, UNIȚI-VĂ!

Redacția și administrația: str. Vasile Conta nr. 16, tel. 11.10.05 interurban 72 și 286. Telex sportrom buc. 180.

sportul

4 pagini 30 bani

Anul XXVI — Nr. 951 (6385) ZIAR AL CONSILIULUI NAȚIONAL PENTRU EDUCAȚIE FIZICĂ ȘI SPORT Vineri 3 iulie 1970

Ieri după-amiază, ciclișt au făcut un ultim antrenament pe velodromul Dinamo, prilej folosit de fotoreporterul nostru V. Bageac pentru a realiza această imagine.

ASTĂZI, LA ORA 16,30 ÎNCEPE PE VELODROMUL DINAMO

„CUPA SPORTUL"

● La start, pistarzi din Bulgaria, R. D. Germană, Ungaria și România ● Performerilor le vor fi oferite premii de către A.S. LOTO-PRONOSPORT și „SPORTUL" ● „Cupa de cristal" — a ziarului „Sportul" va fi cucerită de cel mai bun vitezist

În calendarul competițional internațional al ciclismului de pistă românesc și-a făcut loc o nouă întrecere: „CUPA ZIARULUI SPORTUL". Ea debutează astăzi, la ora 16,30, pe ovalul de beton de la Dinamo, reunind la start redutabilele team-uri ale R. D. GERMANE, BULGARIEI, UNGARIEI și ROMÂNIEI.

Timp de trei zile — astăzi, sîmbătă și duminică — vom avea deci posibilitatea să vedem la lucru o serie de pistarzi care în afara marilor competiții europene și a campionatelor mondiale, au ca țel obținerea unui loc la startul probelor din cadrul Jocurilor Olimpice de la München. Alături de probele clasice, sînt înscrise pe programul competiției și întreceri de spectacol care, fără îndoială, vor oferi deplină satisfacție spectatorilor. Organizatorii, ziarul nostru și A. S. LOTO-PRONOSPORT, vor oferi celor mai bine clasați dintre cicliști importante premii.

Iată programul reuniunii inaugurale de astăzi:

- *200 m lansat*
- *viteză serii și recalificări.*
- *urmărire individuală serii și finale*
- *1 000 m cu start de pe loc.*

Reuniunea începe la ora 16,30 pe velodromul Dinamo.

Selecționata de box a Constanței învinsă de T.S.K. Berlin cu 11-9

CONSTANȚA, 2 (prin telefon). Prima manșă a întîlnirii de box dintre selecționata Constanța și T.S.K. Berlin a revenit oaspeților datorită, în primul rînd, celor două decizii eronate din întîlnirile M. Dumitrașcu-B. Schruder și A. Simionescu-K. Bandtke, la masă aflîndu-se arbitrii Ernest Gabriel și Manfred Berg, ambii din R.D.G.

Rezultate tehnice: F. Ibraim b.p. E. Brefke, O. Badea nul K. Gertenbach, C. Soțoiu p.p. K. John, M. Dumitrașcu p.p. B. Schruder, G. Anton b.ab. II F. Marquard, A. Simionescu p.p. K. Bandtke, I. Dinu b.ab. II S. Noemann, V. Filip b.ko. II D. Peeper, N. Juttka cîștigă fără adversar, P. Pîrvu p.ab. II O. Sachse.

C. POPA și C. GOLDENBERG — coresp.

PREȘEDINTELE C.N.E.F.S. S-A ÎNAPOIAT ÎN CAPITALĂ

Ieri s-a înapoiat în Capitală Anghel Alexe, președintele Consiliului Național pentru Educație Fizică și Sport și al Comitetului Olimpic Român, care, la invitația lui Willi Daume, președintele Comitetului Național Olimpic al R. F. a Germaniei și al Comitetului de organizare a celei de-a XX-a ediții a Jocurilor Olimpice de vară de la München, a făcut o vizită în R. F. a Germaniei.

„U.S. BOXING TEAM" A SOSIT LA BUCUREȘTI...

● Simbătă — prima întîlnire directă dintre reprezentativele celor două țări ● John Giachetti este optimist... ● Șase boxeri de culoare în echipa americană ● Jesse Valdez — „starul" creditat cu o victorie asupra campionului european Tregubov

(reportajul în pag. a 4-a)

La cîteva minute de la sosire, boxerii americani „pozează" fotoreporterului nostru, Vasile Bageac

Aspect din desfășurarea probei de 800 m. fete

În triunghiularul atletic pentru juniori

ROMÂNIA A ÎNVINS CATEGORIC: 193-153 CU CEHIA ȘI 238-104 CU SLOVACIA

● Atleții români au cîștigat 21 de probe ● Două valoroase recorduri ale României ● Excelentă organizare a întrecerilor

A doua zi a triunghiularului atletic de juniori **România—Cehia—Slovacia** a fost încununată și de performanțe remarcabile, în rîndul cărora — la loc de frunte — se situează cele două recorduri ale României: **14,0 — Elena Mîrza, la 100 m.g. și 3:47,5 — echipa națională — la ștafeta 4 x 400 m.** În ansamblul său, **competiția a prilejuit o prestigioasă victorie a tricolorilor: 193—153 cu Cehia și 238—104 cu Slovacia.** Este știut că în majoritatea întîlnirilor anterioare, echipa noastră nu reușise să depășească redutabila formație a Cehoslovaciei. De această dată — remarcabil pentru viitorul său în arena internațională — team-ul României a învins categoric în ambele întîlniri. Chiar dacă am cumula rezultatele Cehiei și Slovaciei și le-am opune celor realizate de gazde, victoria ar fi tot de partea Românie. Suportînd handicapul a 4 concurenți din Cehoslovacia, cei doi reprezentanți de probă ai atletismului nostru au reușit în 21 de întreceri să se claseze pe primul loc, în timp ce adversarii au obținut doar 12 locuri I.

Pentru acest succes merită felicitări atleții și, deopotrivă, antrenorii care i-au pregătit. Subliniem, de asemenea, excelenta organizare a competiției, arbitrajul de înaltă ținută și atitudinea sportivă a tuturor participanților. În ambianța familiară a Stadionului Tineretului, cele două zile de atletism în compania speranțelor au fost o reală încîntare.

Rezultate tehnice din ziua a II-a:

Băieți — 10 km marș: 1. M. Ciacoi (R) 48:17,6; 2. D. Anghel (R) 49:33,6; 3. E. Rus-

(Continuare în pag. a 4-a)

ADIO? NU. LA REVEDERE!

Pe marea scenă a sportului actorii se schimbă mereu. În fiecare sezon, vedete de 24 de carate sau mai puțin își fac numărul de adio lăsînd locul altora.

Am atacat acest subiect ol schimbului de ștafetă, nu pentru a reveni cu reproșul adresat de mult acelor cluburi, asociații sau federații sportive lipsite de sensibilitate, de delicatețe, care lasă peste acest moment, și așa trist, o tăcere grea, apăsătoare. Nu. Prea viu, prea frumos este exemplul forului național al handbalului, care încununează fiecare moment festiv din viața unui sportiv cu un dar simplu, necostisitor, dar prin aceasta cu atît mai frumos, care știe să facă din ieșirea fiecărui handbalist din scena competițională o sărbătoare emoționantă, pentru a mai consuma noi literă de plumb. Am revenit însă pentru a sugera celor ce conduc destinele ramurilor sportive că acest moment — chiar dacă nu este marcat festiv, cum se cuvine — nu trebuie, totuși, pierdut. Acești foști performeri nu doresc și nu trebuie să părăsească lumea sportului. Ei nu spun de fapt adio familiei atît de dragi, ci doar la revedere.

Contingentele ce părăsesc arena competițională trebuie atrase spre activitatea atît de importantă a muncii de organizare a întrecerilor, de dirijare, de supraveghere și îndrumare a pregătirii sportivilor. Cu fiecare dintre acești foști combatanți trebuie să se discute. Ei sînt oameni tineri — deși pe teren li s-a spus în ultima parte a carierei „bătrîne" — iubesc sportul, îl cunosc bine, îi doresc progresul neîncetat. În aceste condiții, cine oare poate fi mai nimerit să conducă întîlnirile — în calitate de arbitri, să supravegheze pregătirea tinerilor ce abia pășesc pe drumul greu dar atît de frumos al măiestriei — în postura de instructori sportivi sau antrenori, cine are oare dreptul — mai mult decît ei — să alcătuiască comitetele și chiar birourile federale? În fine, activitatea lor este așteptată în comisiile pe ramură de sport, în birourile secțiilor.

Evident, primul pas spre cei ce spun la revedere unui sport este necesar să-l facă conducerea secțiilor, a asociațiilor și cluburilor, a federațiilor. Și pasul trebuie făcut în primul moment.

Adresăm, așadar, forurilor sportive această invitație, de a contribui și astfel la consolidarea familiei sportului românesc, de a-i asigura cu oameni de nădejde, atașați, pasionați, organele de conducere, de îndrumare și sprijin, de a nu lăsa să se piardă anual sute și sute de foști performeri.

Hristache NAUM

Săptămîna viitoare

CONCURSUL DE GIMNASTICĂ „PRIETENIA"

O nouă competiție în perspectivă apropiată pentru gimnaștii noștri: în perioada 9—12 iulie, la Gottwaldov (Cehoslovacia) este programată competiția internațională „Prietenia", desfășurată pînă acum sub titulatura „Cupa speranțelor olimpice". În această perioadă, gimnastele și gimnaștii români susceptibili de a fi selecționați în cele două echipe care vor pleca în Cehoslovacia participă la ultimele pregătiri. Din cele două selecționate vor face parte, între alții, Paula Ioan, Ștefania Bacoș, Mariana Ghecior, Mariana Mocanu, Anca Grigoraș, Radu Branea, Nicolae Oprescu, Gh. Iușan, Constantin Petrescu, Adrian Stoica.

Chipul viu al stadionului „Azteca" în zilele jocurilor lui El Mundial.

Secvențe de pe „scena" El Mundialului (I)

JUANITO — O GAZDĂ EXCELENTĂ

Înaintea începerii marii confruntări fotbalistice din Mexic ne-am întrebat — și nu de puține ori — care or fi fost criteriile ce au determinat atribuirea organizării celei de a IX-a ediții a campionatului mondial de fotbal unei țări cu performanțe nu îndeajuns de convingătoare în această ramură sportivă (chiar dacă prezența, cu oarecare frecvență, în turneele finale ar putea pleda în favoarea sa) și cu condiții de climă și de altitudine destul de vitrege pentru marea majoritate a competitoarelor.

O dată cu sosirea noastră pe meleagurile mexicane îndoielile și rezervele ni s-au mai risipit. Am găsit acolo un climat deosebit de favorabil sportului cu balonul rotund, competiției ce urma a fi inaugurată, campionatul mondial depășind ca importanță și interes orice alt eveniment de ordin național, chiar și vasta campanie electorală în vederea scrutinului electoral de la 5 iulie. Găzduirea marii bătălii a celor 16 finaliste a fost privită și apreciată de către toți mexicanii ca o dovadă de onoare ce s-a făcut țării lor și, din acest motiv, cu mic cu mare, s-au străduit să contribuie — fiecare în felul său — la cît mai buna reușită a El Mundialului, considerînd că înfăptuiesc astfel un adevărat act patriotic.

Am întîlnit, în cele peste

C. FIRANESCU

(Continuare în pag. a 3-a)

COMENTARIUL ETAPEI DE FOTBAL

SE APROPIE „CULESUL"...

● Dinamo a ieșit, aparent, din cursa pentru titlu ● Duel pasionant Rapid — U.T.A. ● Cele două mari candidate pentru locul 15 sînt... trei: Crișul, Politehnica Iași și Universitatea Cluj

Sub raportul senzaționalului, atît de gustat de marele public și de gazetari, etapa a 24-a a campionatului a oferit o „bombă magnetică" care a răscolit toate straturile fotbalului nostru. „Bomba" a fost lansată de Farul și „detonată" de Dinamo București, victimă imprevizibilă în orice calcul fotbalistic.

Într-adevăr, a te gîndi că echipa cu cele mai puternice personalități din fotbalul românesc (ilustrate recent la turneul final din Mexic), învingătoare cu trei zile în urmă la Craiova, va ceda, pe teren propriu, Farului, înseamnă a accepta conexiunea argheziană dintre „sufletul tău și Oceanul Atlantic", fantezie-limită care-ți aduce zîmbetul pe buze.

În fotbal, însă, fanteziile nu au limită, sfărîmînd orice norme și judecăți prestabilite. Nu-i mai puțin adevărat că aceste „fantezii" a-

Marius POPESCU

(Continuare în pag. a 3-a)

CONSULTAȚII LA I.E.F.S.

În vederea concursului de admitere, Institutul de Educație Fizică și Sport organizează consultații pentru candidații care provin din zonele sinistrate. Consultațiile au loc între 3—9 iulie 1970.

Dinu (6), cel mai bătăios dinamovist în meciul cu Farul, suprins într-un moment caracteristic, cînd încearcă să depășească un adevărat zid format din cinci apărători constănțeni.

Dumitriu II are drept de joc la Steagul roșu

În ședința ținută aseară, Comisia centrală de competiții și disciplină a F.R. Fotbal a luat în discuție cererea lui Dumitriu II de a primi drept de joc pentru clubul Steagul roșu Brașov ca nou legitimat, deoarece timp de doi ani nu a participat la jocuri oficiale. Niki Dumitriu a arătat în cererea sa că a primit aviz favorabil din partea instituțiilor medicale de care a fost tratat, în prezent fiind pe deplin restabilit și apt de a reintra în activitatea competițională.

Comisia a aprobat cererea lui Dumitriu II și deci el are drept de joc pentru echipa Steagul roșu.

ȘCOALA și STADIONUL

UN BASTION AL SPORTULUI ȘCOLAR

SUCCESUL OMOGENITĂȚII

In finalele campionatului republican de fotbal rezervat școlilor profesionale — o învingătoare meritoasă: echipa Școlii profesionale de petrol din Ploiești. **Profesorul-antrenor** Aurel Matei **a reușit ca dintr-un grup de tineri cu totul anonimi să realizeze, printr-o pregătire extrem de serioasă (și, evident, competentă), un tot omogen și, în cele din urmă, ceea ce se cheamă O ECHIPĂ.**

Numai așa au reușit viitorii muncitori și tehnicieni petroliști să se detașeze în cîteva dintre cele mai importante meciuri ale turneului realizînd scorul de 2—0 în fața formației Școlii profesionale C.F.R. București și de 4—0 cu Școala profesională M.I.U. Turda. Apoi, pe „linia de sosire", un 1—1 cu principala sa adversară, echipa Școlii profesionale „Nicolina" Iași, care, de fapt, n-a mai contat prea mult în cristalizarea campioanei. Tinerii fotbaliști ploiești aveau un golaveraj bun (+3).

Iată și lotul folosit de prof. Matei: Gh. Teodor — B. Ursan, V. Toader, E. Stănescu, I. Popescu, M. Oprescu, I. Roman, L. Rădulescu, I. Dumitru, R. Marin, I. Dincă, B. Stănescu, S. Corbu, Fl. Ignat și N. Lazăr.

Pe locul secund, echipa Școlii profesionale „Nicolina" Iași. **Experiența îndelungată și rodnică a prof.** Leonid Antohi **(și el fotbalist, cu nu prea mulți ani în urmă) n-a fost însă suficientă pentru ca elevii lui să realizeze performanța maximă, așa cum anticipau organizatorii. Asta chiar și în situația în care „11"-le ieșean a beneficiat de un atacant deosebit de incisiv,** ca Mihai Sofian, de altfel **golgeterul turneului final.**

Locul 3 i-a revenit echipei Școlii profesionale C.F.R. București. **În preliminariile turneului final fotbaliștii ceferiști se impuseseră net, prin cîteva victorii categorice, astfel că promiteau să furnizeze o mare surpriză. Și, poate, că așa s-ar fi petrecut lucrurile, dacă o parte dintre jucătorii echipei n-ar fi fost utilizați — în aceeași perioadă — și într-o competiție organizată în paralel de către clubul Rapid... Ciudată optică și tristă experiență. Oare clubul Rapid n-ar fi putut găsi alți jucători, dintre rezervele acestei echipe, de pildă, pentru a face față competiției**

De remarcat și aspectul disciplinar al meciurilor. În această privință, merite speciale au avut jucătorii echipei Grupului școlar de construcții din Arad, o adevărată campioană a fair-play-ului. De altfel, tinerii fotbaliști arădeni și a primit un premiu special. Nota discordantă, sub aspect disciplinar, au constituit-o elevii Grupului școlar de materiale de construcții din București: în ultimul meci al turneului, cel cu elevii din Turda, ei s-au retras de pe teren, la scorul de 0—3. Urît gest!

O observație pozitivă, în final: spre deosebire de anii precedenți, tur-

Notații după finalele campionatelor republicane de fotbal rezervate școlilor profesionale

neul final a fost urmărit zilnic de numeroși specialiști ai Federației române de fotbal, care au putut vedea, la fața locului, felul cum este tratată în școlile profesionale cea mai populară dintre disciplinele sportive, caracterul ei de masă (de la prima etapă au fost prezente în competiție aproape 4 000 de echipe reprezentative de ani de studii și 230 de școli, ceea ce însumează peste 60 000 de participanți) dar și valorile existente, elementele de perspectivă.

Încheiem aceste rînduri, evidențiind aportul unor arbitri la buna desfășurare a meciurilor. Printre ei, A. Münich, D. Predescu, M. Haimovici, I. Comșa, M. Crușescu, O. Poagă, M. Stan.

T. BRADEȚEANU

inițiate? Înțelegem amărăciunea prof. Gh. Donciu și a echipei, stopată dintr-o ascensiune cu o finalizare și mai spectaculoasă.

În linii mari, turneul final a scos în relief valoarea bună a multor echipe. În afara celor de pe podium, a echipelor Grupului școlar M.I.U. Turda, Școlii profesionale Industria Sîrmei Cîmpia Turzii, Școlii profesionale de chimie Ocna Mureșului, Școlii profesionale de construcții Arad. O asemenea observație nu scuză însă jocul șters, fără personalitate al altor echipe, care au făcut mai mult figurație: Grupul școlar alimentar Craiova, Grupul școlar de materiale de construcții București și Școala profesională de industrializare a lemnului din Tg. Jiu.

UN SPORTIV DE LA „TINERETUL" CÎȘTIGĂ CAMPIONATUL REPUBLICAN DE ȘAH

Performanțele obținute în ultimii ani de elevii Liceului nr. 35, cu program de educație fizică, din București, au depășit de mult granițele Capitalei, chiar și ale țării și ar fi inutil să le mai reamintim. Fără discuție că această școală poate fi numită un bastion al sportului nostru școlar, demonstrînd, o dată în plus, că sportul de performanță, rezultatele de valoare nu se pot obține decît dacă pregătirea începe de la vîrsta juvenilă.

Acum, la sfîrșit de an școlar, trăgînd linie și făcînd bilanțul nu pot să nu te impresioneze rezultatele obținute de secția de baschet a acestui liceu. Numai dacă am aminti că toate cele opt campionate ale municipiului București — rezervate juniorilor și copiilor — au fost, pur și simplu, „monopolul" acestui liceu, și ar fi de ajuns pentru a ne susține afirmația că avem de-a face cu cel mai puternic centru baschetbalistic din țară. Dar, rezultatele obținute de baschetbaliștii și baschetbaliștii Liceului nr. 35 în cadrul campionatelor naționale ale juniorilor și copiilor nu se deosebesc prea mult de cele obținute în cadrul campionatului municipiului București. Doar un singur titlu le-a scăpat, cel de minibaschet fete, unde au obținut locul doi.

Corolarul activității depuse de profesorii și antrenorii de baschet ai acestui liceu îl constituie însă selecționarea lui **Dan Niculescu** și a **Tatianei Rădulescu** în loturile României de seniori. Ce mulțumire mai mare își poate dori oare un antrenor de juniori decît selecționarea elevilor lui în naționala de seniori a țării! Cît despre echipele naționale de juniori mari și mici — ele sînt făcute pe scheletul teamurilor Liceului 35. Nu mai puțin de 18 elevi ai acestei școli!

Cea de a doua secție care a obținut performanțe de răsunet este cea de gimnastică modernă. **Sabina Șerbănescu** și **Maria Preda** au participat în acest an cu echipa României la campionatul mondial de gimnastică modernă de la Varna, unde au avut o comportare onorabilă. În prezent, ele se pregătesc pentru viitorul C.M. din Cuba și pentru atacarea titlului național.

Celelalte două secții — atletism și gimnastică sportivă — chiar dacă anul acesta nu au mai obținut rezultatele cu care ne obișnuiseră în ultimii ani, dispun, așa cum ne-a asigurat tov. director Gheorghe Benone de numeroase talente despre care se va vorbi peste doi-trei ani.

Făcînd bilanțul anului școlar recent încheiat nu putem să nu spunem cîteva cuvinte despre festivalul sportiv oferit de elevii liceului cu cîteva zile în urmă la sala Floreasca. Peste 1 000 de spectatori au privit cu admirație demonstrația de îndemînare și virtuozitate sportivă a celor 300 de elevi.

Dan VLAD

LA CLUJ: MICA ODISEE A UNUI MARE BAZIN

Cel mai mare bazin descoperit din Cluj, situat în parcul sportiv „Babeș-Bolyai", al Universității, este încă departe de a fi ajuns să fie folosit cu întreaga sa capacitate. Cauzele acestei stări de fapt sînt multiple. Între altele, lipsa unui sistem de încălzire și a unei stații de filtrare, care să elimine impuritățile (alimentarea bazinului se face direct din Someș, printr-un canal colector). În fapt, două motive primordiale pentru care mulți clujeni ocolesc bazinul.

Cum s-ar putea îndrepta lucrurile?

În loc de răspuns, tovarășul **Vasile Micle,** directorul administrativ al Universității clujene, cel mai îndreptățit, de altfel, interlocutor, ne-a pus în față planuri, proiecte și doleanțele... nescrise ale colectivului pe care îl conduce. Din cercetarea atentă a faptelor a apărut evident că ideea a preocupat pe gospodarii clujeni, în speță cei ai Universității. S-a apreciat, de pildă, că o instalație adecvată s-ar putea realiza, mai economicos, printr-un racordaj la Complexul sportiv aflat în imediata vecinătate, mai exact la aproximativ 200 m, că operația n-ar depăși (încălzire și filtrare la un loc) suma de 500 000 lei, amortizabilă din venituri proprii, în cîțiva ani.

În acest sens ne-a fost prezentat și un calcul sumar: pe toată durata sezonului de vară beneficiile ce le realizează parcul se ridică la aproape 80 000 lei. Asta în condițiile prezente, cînd bazinul nu poate fi folosit decît 30—40 de zile (media timpului călduros la Cluj) și cînd mai intervine o anomalie: intrarea în parc se face în schimbul sumei de 0,50 lei, iar pentru accesul la bazin se plătește 2 lei. Accesul este un fel de a spune, deoarece foarte mulți dintre vizitatori, o dată intrați în parc, renunță să se plimbe pe alei și pe căi mai mult sau mai puțin ocolite ajung la bazin?! Cum acolo nu există un gard împrejmuitor, tentativa de fraudă își găsește de fiecare dată sorți de izbîndă... Cu alte cuvinte, dacă ar exista un sistem de control mai riguros al celor care intră în parc, cei 80 000 lei ar fi, poate, 100 000 sau chiar 150 000 lei.

Apoi trebuie subliniat și un alt aspect important: o radicală îmbunătățire a condițiilor de folosire a bazinului ar modifica sensibil numărul zilelor de acces, practic le-ar putea dubla cel puțin. Știind că apa este caldă, amatorii n-ar mai fi opriți de starea timpului.

Numai că drumul către rezolvarea unei asemenea necesități este blocat de inerția organelor de resort ale Ministerului Învățămîntului. Dovada cea mai concretă: planul de îmbunătățiri propus de Universitatea clujeană a fost limitat la unele operații curente la bazin (nici măcar n-au putut fi reparate fisurile de pe fundul bazinului) și la drenarea a două terenuri pentru jocuri sportive. Proiectul prezentat de gospodarii locali, în ideea participării la lucrări, prin muncă voluntară, a studenților, a rămas fără răspuns. Acoperindu-se cu plapuma unor decizii și hotăriri interpretate îngust, responsabilii organelor de resort n-aud și nu văd. Este evident mai comod!

Termometrul: Așa da! Poftiți!
Desen de Al. Clenciu

Necesitatea de a se acorda prioritate amenajărilor la bazin se impune însă astăzi cînd peste tot în țară se desfășoară o adevărată bătălie de inițiere a tineretului în înot. Or, bazinul din parcul sportiv „Babeș-Bolyai", dată fiind capacitatea sa, ar putea contribui substanțial la împlinirea unei astfel de acțiuni care a îmbrăcat un acut caracter social.

Iată gîndurile cu care am părăsit frumosul parc sportiv al Universității clujene. Iată exprimate aici, indirect, doleanțele zecilor de mii de tineri din acest mare oraș. După zilele de grele încercări din luna mai, pentru foarte mulți simpla rostire a cuvîntului apă capătă o rezonanță stranie, dușmănoasă. Și ca să nu fie așa, se cuvin eforturi pentru a apropia tineretul de bazin, învățîndu-l să înoate. Nu este o acțiune care se poate înfăptui peste noapte. Dar, haideți s-o începem!

Tiberiu STAMA

N.A. Dacă, în ultimă instanță, Ministerul Învățămîntului nu găsește căi de rezolvare, atunci s-ar putea apela la fondurile alocate de Consiliul Național pentru Educație Fizică și Sport activității sportive universitare. N-ar fi o soluție prea onorabilă, dar...

T. ȘT.

PIONIERII GORJENI NU SE DESMINT!

Sportivii gorjeni, cei mai mici dintre ei, reprezentanții cravatelor roșii, s-au făcut remarcați, recent, printr-un frumos succes: participînd la zona de la Strehaia a campionatului republican de fotbal rezervat școlilor generale, ei s-au situat pe primul loc. Este vorba de micii fotbaliști ai Școlii generale nr. 3 din Tg. Jiu, clasați — surprinzător, dar meritat — înaintea formațiilor care au reprezentat județele Hunedoara, Timiș, Olt, Caraș-Severin, Mehedinți, Dolj și Vîlcea.

Iată roadele unei excelente pregătiri asigurată echipei de ...o profesoară de educație fizică, MARIA BUJNEAG. Prin fotbal ea a reușit ca la Școala generală nr. 3 să realizeze plenar procesul de educație a copiilor, să-i facă disciplinați, fermi, să-i stimuleze în obținerea de note bune la învățătură. La drept vorbind, un asemenea succes pe plan educativ este evident mai important decît performanța sportivă în sine.

Nu-i mai puțin adevărat că succesele sportive ale elevilor de aici se datoresc și sprijinului acordat de conducerea școlii, interesată să asigure catedrei de educație fizică, activităților sportive extrașcolare, mijloace de lucru—terenuri, mingi și echipament.

La înapoierea elevilor fotbaliști de la Școala generală nr. 3 în Tg. Jiu, în gară li s-a făcut o primire deosebit de călduroasă. În ciuda orei tîrzii — era trecut de 10 noaptea — și a timpului nefavorabil, numeroși pionieri, conducerea școlii i-au întîmpinat cu buchete de flori, i-au felicitat. Iar a doua zi, la CJEFS Gorj, a avut loc festivitatea de împărțire a diplomelor. Iată dovezi de atașament față de sport, iată gesturi care atîrnă greu în balanța apropierii elevilor de stadion.

Manole Băloi-coresp.

UN DRUM CARE TREBUIE DIRIJAT

Un bătrîn spunea: **„Dați-le copiilor cît mai multe mingi, cît mai multe chitare și vom avea cei mai buni copii din lume".**

Și toți ne amintim de o minge — prima din viața noastră. Nu toți putem fi mari campioni sau vedete de cinema, dar omul nou simte mai mult ca oricînd imperativul vechiului „mens sana in corpore sano".

E un adevăr ce nu cere explicații.

Și, totuși, cum să privim îndepărtarea unora dintre tineri de stadioane și sălile de sport și apropierea lor de sălile pline cu fum ale cafenelei? Mai totdeauna, răspunsul primit la întrebarea: „de ce?" este același: „din plictiseală".

Da, plictiseală, ba, uneori, o blazare care la vîrsta aceasta nu-și are rostul. Uneori, oamenii maturi privesc cu indiferență, cu îngăduință chiar, spectacolul oferit de un tînăr ce-și soarbe liniștit paharul la o oră cînd locul lui ar fi la o bibliotecă, pe un teren de sport sau — atenție! — la școală sau facultate. Credem că nu exagerăm cu nimic cînd socotim aceste fapte drept un pericol pe care sîntem datori să-l combatem. Să căutăm a afla cauzele ce duc la nesănătoasa atitudine a unor tineri față de propria lor dezvoltare. Articolul de față se bazează pe o „documentare dinăuntru" — autorul fiind de o vîrstă și cu preocupări similare celor ce vor constitui subiectul nostru.

★

Am solicitat părerile a trei profesori bucureșteni de educație fizică: Doina Sterescu, Ștefan Bujor și Florian Frazzei.

Discuția noastră a pornit de la importanța unei ore de sport, de la însăși noțiunea de oră de educație fizică.

„Ce loc ocupă ea în programul elevului sau studentului?" — Iată prima întrebare adresată tov. prof. Ștefan Bujor.

„Rolul acesteia depinde, în primul rînd, de profesor. El e primul răspunzător pentru o eventuală optică greșită a elevului, cel mai indicat ca prin pasiunea și stăruința pe care o pune în desfășurarea lecției să atragă cît mai mult elevul".

Am urmărit și noi ore-model la liceele „Aurel Vlaicu" sau „Dr. Petru Groza" din Capitală. Dar am urmărit și altfel de ore. De exemplu, la liceele nr. 6 și „Ion Neculce", unde doar o parte din elevi făceau sport. Aceeași situație am întîlnit-o și la unele școli profesionale — F.R.B. sau Electromagnetica. Dacă în lipsa de echipament am văzut dezinteresul elevului și lipsa de exigență a profesorului, ce să spunem în legătură cu numărul mare de scutiți (motivat?) la orele de educație fizică!

ANOMALII ÎN DIAGNOSTIC

„Nu putem pune la îndoială competența celor ce eliberează scutirile — opinează prof. Frazzei. Dar uneori este de-a dreptul dureros să vezi elevi cu evidente înclinații spre sport, că-ți trintesc cu nonșalanță certificatele medicale. Iată cîteva exemple de la liceul 32: Cosmin Popa joacă în timpul liber baschet (inclusiv în ora de... educație fizică), dar e scutit! Iar Radu Nicolae, care aleargă 60 m în 8,6 secunde (în clasa a VI-a) are scutire pentru... piatfus! Și mai sînt multe asemenea exemple!".

Ne întrebăm atunci: ce rost mai au comisiile medicale existente la nivelul municipiului, dacă se petrec asemenea anomalii în diagnostic?

Dar, oare, numai medicul se face vinovat? Sînt cazuri în care părinții joacă un rol negativ procurînd scutiri și făcînd intervenții neprincipiale.

„Eleva A. Gheinghing este o apariție rară la oră, ne spune prof. Doina Sterescu. **Toate insistențele mele au fost zadarnice. Abia pusă în situația de corigentă a binevoit să-și cheme tatăl la școală, care a început să-mi adreseze tot felul de rugăminți, susținînd, în principiu, ideea că o elevă nu poate pierde o vară sau un an școlar din cauza unui obiect „oarecare" ca educația fizică".**

Greu de orezut, dar șirul acestor „cazuri" poate continua. E trist să afli că oameni acum cu timpiele încărunțite, altădată sportivi pasionați, își îndepărtează copiii de la orele de sport.

Nu am ascuns surprinderea noastră cînd am cunoscut o altă fațetă a problemei: unii elevi care practică sportul pe la diferite cluburi, nu participă la orele de educație fizică în școală. Cunoaștem în acest sens, chiar cazul trăgătorului I. Stanciu, membru într-un lot reprezentativ! E tot atît de adevărat că baza materială de pe lîngă școli nu este întotdeauna prea bogată. Din lipsă de spațiu se ajunge uneori la „școlile-industrii" (termenul aparține prof. Frazzei). Iar uneori, așa cum spune și prof. Bujor, lipsa aparaturii de gimnastică duce la polarizarea exclusivă a atenției elevului spre jocuri, ceea ce face ca în timpul iernii, cînd ora trebuie făcută în sală, să nu poată fi cuprins întregul număr de elevi în același timp. Activitatea lor se reduce astfel la 5—10 minute de încălzire și, apoi, 10—15 minute de joc sportiv.

Dar faptele consemnate de noi mai sus — din filiera școlii — nu se referă la întreaga masă a tineretului studios, apt de sport. Ce i se oferă însă îndrăgostitului de sport, nu sportivului legitimat, ci tînărului elev sau student, care ar fi dispus ca o dată, de două-trei ori pe săptămînă, să alerge cîteva ture pe pistă, să lupte pe o saltea, să lovească într-o minge? Cum face acesta sport, sport NEORGANIZAT?

„AȘA AM RĂMAS DOAR SPECTATOR..."

„Am fost cu un prieten la niște antrenamente de judo — ni se destăinuie studentul Marin Ștefan de la I.P.G.G. Mergeam de 3 ori pe săptămînă, tot timpul meu liber. Asta, pînă cînd am fost dat afară ca necorespunzător. Și așa, am devenit, prin forța împrejurărilor, un simplu spectator".

Aceeași ironie amară poate fi observată și în cuvintele proaspătului absolvent al liceului 32 din București, Bogdan Ghiță: **„Am făcut mai de mult călărie. Apoi învățătura mi-a răpit tot mai mult timpul. Totuși, aș fi vrut ca simbăta sau duminica să pot merge la manej, măcar să privesc dacă nu să călăresc. Din păcate, trebuie să aștept mereu vara, să merg la țară pentru a mai putea pune piciorul într-o scară".**

Spațiul — vechea goană după spațiu! Cît de puține sînt bazele sportive pentru cei dornici de mișcare, de recreere! Constituirea asociațiilor sportive școlare — inițiativă bună — trebuie să însemne un sprijin în acest sens.

Foarte interesante ni s-au părut ideile exprimate de prof. Frazzei în legătură cu posibilitatea unei organizări cît mai bune a sportului în mediul tineretului studios: **„O primă măsură ce s-ar impune ar fi, după părerea mea, înființarea și proliferarea unor cluburi sportive la care orice tînăr să poată participa în măsura timpului său liber, contra unei taxe. Ar fi foarte importantă așezarea lor pe lîngă școli, facultăți sau pe terenurile asociațiilor de pe lîngă întreprinderi, tocmai pentru reducerea timpului de deplasare. De asemenea, se pot face multe în direcția varietății programelor din excursiile O.N.T.".**

Astfel de cluburi există, dar numărul lor și cel al disciplinelor practicate e foarte mic. Ceva în acest sens se organizează și de către Clubul sportiv școlar, în timpul vacanțelor. Dar e puțin.

Ar costa ceva un asemenea divertisment; aveți dreptate, stimați prieteni, pe care v-am întîlnit în bazaruri. Dar coniacul costă mai puțin decît o cotizație oarecare?

★

Anul de învățămînt 1969—1970 s-a încheiat. Așadar, timp pentru reflecții.

Un bătrîn spune... Nu putem să nu-i ascultăm povața.

Discuțiile pe această temă pot continua, nu ne-am propus să le epuizăm. Ne-am propus doar a adresa o invitație la reflecții celor de o vîrstă cu noi și celor chemați să se ocupe de organizarea activității sportive printre tinerii cuprinși în procesul de învățămînt. Și, poate, la mai mult.

George PLAURIAN

Azi și mîine, la „Tineretului",

ROMÂNIA—POLONIA LA SĂRITURI DE LA TRAMBULINĂ

● **Familia Nedelcu a dominat campionatul de juniori al Capitalei**

● **Salturi prea ușoare pentru C. Nedelcu**

● **Fetele nu ne dau speranțe**

C. Nedelcu în ½ salt contra trambulinei, întins.

Foto: V. BAGEAC

Fruntașii săriturilor de la trambulină din România și Polonia (ultimii aflați într-un stagiu de pregătire în țara noastră) susțin, astăzi și mîine, la strandul Tineretului, o întrecere care are drept scop principal verificarea antrenamentelor efectuate în vederea marilor competiții ale sezonului în aer liber și care vor culmina cu campionatele europene de la Barcelona. Vor evolua, printre alții, I. Ganea, C. Nedelcu, I. Ilieș, D. Popoaie, Ildiko Csiki, Măriuca Isăcescu, Mariana Voinea din partea României, Elzbieta Wierniuk (finalistă a ultimelor J.O.), Regina Krajnow, Magkorzata Godlewska, Andrzej Wierniuk ca reprezentanți ai Poloniei. Astăzi au loc salturile de la trambulină pentru bărbați și de la platformă pentru femei (de la ora 10,30 și de la ora 17).

★

Ieri s-a încheiat, la strandul Tineretului, campionatul de juniori al Capitalei. La trambulină, punctul forte al disputei a fost lupta dintre frații Doru și Vasile Nedelcu. Spre surprinderea generală, prislea, Vasile, și-a adjudecat victoria, deși Doru pornea favorit. Succesul lui Vasile Nedelcu a început să se contureze de la săritura a doua (1/2 salt înapoi întins) pentru care Vasile a primit 17,50 p, iar Doru, greșind elementar, a fost notat doar cu 10 p. Diferența decisivă a fost realizată însă la săritura a șaptea. Învingătorul a obținut 18 p (pentru 1 1/2 salt înapoi în echer), față de 7,50 p cu cît a fost consemnat Doru (pentru 2 1/2 salt răsturnat grupat). La platformă, însă, Doru Nedelcu s-a revanșat net. Al treilea frate al familiei Nedelcu, Constantin (de fapt, cel mai mare), nu a avut rival la nici una din cele două probe. Regretabil, însă, nu l-am văzut executînd la platformă salturile cu coeficient ridicat pe care le pregătește pentru întrecerile internaționale. O verificare ar fi fost cît se poate de utilă, mai ales că acest concurs nu-i ridica, în nici un caz, probleme. Despre fete, după cum au evoluat, slabe speranțe că vom avea, într-un viitor apropiat, o sărităoare de talia Melaniei Decuseară.

Rezultate. TRAMBULINĂ, **juniori I:** 1. C. Nedelcu (Școlarul) 521 p; **juniori II:** 1. V. Nedelcu (Școlarul) 321,65 p, 2. D. Nedelcu (Școlarul) 291,25 p, 3. Tr. Oancea (Progresul) 230,60 p; **junioare I:** 1. Mariana Voinea (Școlarul) 353,85 p; 2. Ecaterina Dumitriu (Școlarul) 292,65 p, 3. Irinel Popescu (Școlarul) 285,75 p; **junioare II:** 1. Stela Dumitru (Școlarul) 223 p; PLATFORMĂ, **juniori I:** 1. C. Nedelcu 394,90 p; **juniori II:** 1. D. Nedelcu 265,80 p, 2. V. Nedelcu 226,80 p, 3. A. Crăcănuș (Progresul) 111,50 p; **junioare I:** 1. Ecaterina Dumitriu 276 p, 2. Irinel Popescu 223,05 p, 3. Mariana Voinea 217, 90 p; **junioare II:** 1. Stela Dumitru 81,25 p, 2. Mihaela Andrei (Progresul) 47,25 p.

D. ST.

Spre cele două minute

SLAVIC - O NOUĂ TENTATIVĂ LA ROMA

Primul concurs internațional al sezonului de vară a adus lui Marian Slavic și un record național. Concurînd la Berlin într-o companie selectă (șase din cei 7 adversari ai finalei de 200 m liber erau creditați cu timpi sub 2:00,0), campionul țării a stopat cronometrele la 2:02,5, cifră care-l satisface pe Slavic doar în parte.

Desigur, pentru actuala sa perioadă de pregătire, antrenorul Gh. Dimeca nici nu spera prea mult, deoarece elevul său, ca de altfel și majoritatea înotătorilor din R.D. Germană, se află la acest concurs după 7 săptămîni de acumulări intensive și fără o odihnă adecvată, care să îi permită obținerea unor reale performanțe. Dar și în aceste condiții — este de părere prof. Dimeca — cifra bucureșteanului putea fi mai bună.

„La Berlin, Slavic a plecat pe prima sută cu 57,7, avînd aproape doi metri avans față de ceilalți finaliști. Aveam impresia — declară antrenorul său, că Marian vrea să bată recordul european! Dar el nu era pregătit pentru o asemenea tentativă și, cum era normal, mai ales pe ultima lungime, el a capotat. Aflat în fruntea plutonului pînă la 175 de metri, Slavic avea să fie întrecut în final de Rolf Schmuck, ale cărui „sute" (59,5 și 61,6) au fost mai echilibrate. Faptul îmi dovedește, o dată în plus, că elevul meu mai are mult de învățat pentru a-și doza perfect eforturile. Pentru aceasta el ar trebui să concureze cît mai des în compania celor mai puternici craulești ai continentului, pentru că în țară el nu are adversari capabili să-l stimuleze. Din păcate, ocaziile ce i se oferă sînt mult prea rare. Sper însă că la „Trofeul celor 7 coline", programat anul acesta în piscina olimpică din Roma, la mijlocul lunii iulie, evoluția sa să-mi confirme așteptările. Mai precis — un loc pe podium, fie la 100 m, fie la 200 m cu rezultate în jurul a 54,8 și 2:01,0".

DIN TOLBA POȘTAȘULUI

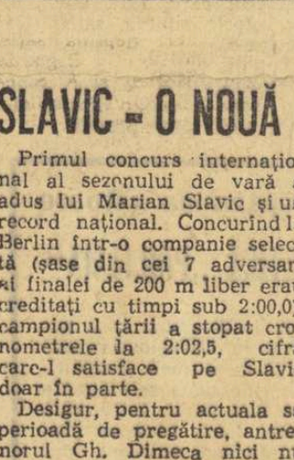

BÎRLAD — Zilele trecute a fost inaugurat noul șirand. Baza sportivă, situată într-un loc pitoresc, în parcul sportiv și de agrement, are două bazine, unul de 50x22 m, iar celălalt de 22x7 m. Deschiderea șirandului a fost marcată de o frumoasă demonstrație de polo și înot, la care și-au dat concursul sportivii clubului Dunărea Galați (S. ELIADE — coresp.)

PLOIEȘTI — Recent, în localitate a avut loc o interesantă partidă de fotbal feminin în care au evoluat reprezentativele orașelor Ploiești și Mediaș. Cei 2 000 de spectatori, prezenți pe stadionul Petrolul, au asistat la o victorie comodă a formației ploieștene: 5—0 (2—0). La revanșa care s-a disputat la Plopeni, mediașencele au jucat mai bine și meciul s-a încheiat nedecis: 0—0. (M. BEDROSIAN — coresp.).

CAREI — Asociația sportivă a Liceului din localitate a organizat spre sfîrșitul anului de învățămînt o interesantă competiție de handbal și fotbal în 6. La întreceri și-au disputat întîietatea 40 de echipe de handbal, băieți și fete, și 26 de formații de fotbal. Cîștigătoarele celor trei finale disputate în urmă cu cîteva zile: clasa a XI-a A la handbal băieți, clasa a IX-a C la handbal fete și clasa a XI-a G la fotbal în 6. (TR. SIDAGHI — coresp.).

TR. SEVERIN — Consiliul județean pentru educație fizică și sport Mehedinți a organizat competiția fotbalistică *„Cupa Mehedinți"*, în scopul ajutorării sinistraților. La întreceri au participat divizionarele Metalul, Energetica din Tr. Severin, Progresul Strehaia și formația Victoria Vînju Mare, campioană județeană. Pe locul I — cu 4 p — s-a clasat Energetica, la egalitate de puncte cu Victoria și Metalul. (GH. MANAFU — coresp.).

BALȘ — Din inițiativa Consiliului orășenesc pentru educație fizică și sport este organizată o competiție de durată pentru elevi, denumită vacanță sportivă. Micii sportivi, grupați pe echipe reprezentative de străzi, participă la întreceri de fotbal, handbal, atletism și volei. După primele confruntări fruntașe sînt echipele străzilor Popa Șapcă — la handbal și fotbal și Dobrogeanu Gherea — la volei. (D. PARASCHIV — coresp.).

SIBIU — Secția de carting, constituită anul trecut pe lîngă Casa pionierilor din localitate, a obținut un frumos succes, cîștigînd faza județeană a competiției de carting la care s-au întrecut și sportivi din Mediaș. Pe locurile I și II s-au clasat elevii Adrian Beu (cl. a V-a, Șc. gen. 12) și C. Pușcaș (cl. a VIII-a Șc. gen. 5). Micii conducători de cartinguri din Sibiu vor participa, spre sfîrșitul lunii, la o întrecere de amploare la Brașov. (I. ILIE — coresp.).

Barajul pentru divizia C

Aseară, Comisia centrală de competiții și disciplină a F. R. Fotbal a stabilit programul de desfășurare a barajului pentru promovarea în campionatul diviziei C. Cele 40 de campioane județene și pe a municipiului București au fost împărțite în 8 grupe a cîte 5 echipe. În fiecare grupă cîte două echipe vor susține meciuri preliminarii eliminatorii (tur-retur), iar cîștigătoarea, împreună cu celelalte 8, se vor întîlni în partide tur-retur pentru stabilirea celor 2 formații care vor activa în divizia C.

Partidele dintre cele 2 echipe ce participă în faza preliminară vor avea loc în zilele de 12 și 19 iulie, de la ora 17,30.

CAMPIONATUL ECHIPELOR DE TINERET-REZERVE

1. Din. Bacău	24	17	2	5	62—25	36
2. „U" Cluj	24	16	2	6	43—30	71½
3. Crișul	24	16	1	7	37—23	67½
4. Din. Buc.	24	13	2	9	49—23	65½
5. Steaua	24	10	5	9	25—35	52½
6. Petrolul	24	11	3	9	28—30	52
7. Șt. roșu	24	9	7	8	32—30	50
8. Farul	24	9	6	9	34—39	50
9. U.T.A.	24	8	7	9	34—29	48
10. „U" Cv.	24	8	7	9	25—25	43½
11. Jiul	25	8	5	12	28—39	41½
12. Politehnica	24	8	4	12	26—36	41
13. Rapid	25	6	3	13	21—29	40½
14. A.S. Armata	25	6	6	13	32—44	40
15. C.F.R.	24	5	7	12	28—45	36
16. F.C. Argeș	24	5	5	14	19—38	29½

fotbal

SE APROPIE „CULESUL"...

(Urmare din pag. 1)

limentează cu „sarea și cu piperul lor" popularitatea inegalabilă a sportului-rege.

Fanteziile sau excepțiile din viața balonului rotund urcă incredibil „bursa" acestui joc, dînd cîmp liber tuturor cugetătorilor din fotbal (și la noi există mii), care — asemeni vestiților „teoreticieni" din Hyde Park — pot susține și argumenta orice, căci excepțiile pot fi explicate prin nenumărate „logici".

A susține, de pildă, că victoria Farului este victoria spiritului defensiv asupra celui ofensiv, cu sens de „replică" zdrobitoare la victoria spiritului ofensiv — străluciț întruchipată de echipa Braziliei la recentul campionat mondial —, ni se pare demn de orele recreative din vestitul parc londonez. Mergînd pe o astfel de „linie logică", se poate susține, de pildă, că și victoriile Avîntului Reghin asupra echipei C.C.A. sau Arieșului Turda asupra Rapidului demonstrează triumful spiritului defensiv!

Este adevărat, însă, că în fotbal se poate spune orice...

În fine, și acesta este unul din farmecele născute în jurul balonului rotund.

Reducînd la proporțiile campionatului înfrîngerea dinamoviștilor bucureșteni, vom consemna primul ei efect aparent: ieșirea probabilă a echipei celor mai mulți „mundiali" din cursa pentru titlu. O ieșire pe care doar o victorie la Arad a lui Dumitrache, Dinu et comp. ar mai putea-o dezice întrucîtva.

Certitudinile de la polul superior al clasamentului se numesc Rapid și U.T.A.

Team-ul giuleștean ține cu dinții de scaunul pe care s-a instalat, dînd tuturor senzația că va lupta fără menajamente, pînă în ultimul minut al campionatului, pentru menținerea lui.

Renăscută din propria ei dramă, U.T.A. — avantajată de un program fericit în acest final de campionat — evoluează cu impresionanta seriozitate caracteristică oamenilor de pe Mureș. Șansele ei sînt foarte mari, deși ne gîndim că deznodămîntul se va scrie în ultima etapă, pe un Copou în flăcări, cînd meciul Politehnica — U.T.A. va împărți „agonia și extazul".

Înainte de a trece la subsolul clasamentului, să consemnăm criza Stelei — autoarea celor mai multe goluri marcate pînă acum: 43 — care a făcut din golgeterul Voinea un inteligent conducător de joc, dar tabela de marcaj se modifică cu goluri și nu cu fineți la mijlocul terenului.

Vorbind de polul inferior, vom nota prezența activă și dramatică a echipelor Politehnica și Crișul, care luptă admirabil pentru o viață în divizia A. Tot în această zonă se înscrie „virtualitatea" echipei Universitatea din Cluj, care s-a „jucat" cu antrenorii, cu punctele și n-ar fi exclus (deși nu-i dorim acest viitor) să se joace la toamnă cu Minerul Baia Mare...

Și în fotbal operează adevărul vieții care spune că fiecare culege ceea ce seamănă.

Pînă la „cules", însă, mai sînt șase etape, în care se pot întîmpla multe.

O STEA ÎN PLUS!

Dintr-o regretabilă eroare, în cronica meciului Dinamo București — Farul Constanța stelele acordate arbitrului Gr. Bîrsan din Galați s-au redus pe parcurs. Facem astăzi cuvenita rectificare, adăugînd la cele trei stele apărute încă una!

„ACCIDENT" ÎN AFARA TERENULUI DE JOC

Conducerea clubului F. C. Argeș ne-a anunțat că întreaga echipă s-a intoxicat cu prilejul deplasării efectuate la Constanța (prima garnitură a servit masa la restaurantul hotelului „Perla" din Eforie Nord) și, din această cauză, formația a fost pe punctul de a nu se prezenta la partida cu C.F.R. Cluj. Medicii spitalului de boli infecțioase de la Cluj au opinat pentru internarea întregului lot însă în cele din urmă tratamentul aplicat de urgență a dat rezultate și piteștenii au putut disputa meciul.

Disciplina, înainte de toate

DUMITRU, CODREANU ȘI NEAGU SANCȚIONAȚI DE RAPID

Se știa că Rapid nu-i va avea în formație, în meciul cu Jiul, pe C. Dan, Angelescu și Dinu, toți trei indisponibili pentru moment. Iată însă că, la ora meciului, alți doi titulari, Dumitru și Codreanu, nu erau prezenți în echipa feroviară și nici măcar în vestiare. Era evident, deci, că Rapid va juca fără ei. Cum s-a și întîmplat.

Motivul?

Ambii au fost sancționați de club, pentru nerespectarea programului de pregătire din săptămîna meciului cu Jiul. Codreanu a fost suspendat pe o etapă, în timp ce Dumitru, sancționat cu două etape, nu va juca nici duminică.

Pentru același motiv, lui Neagu i s-a dat un avertisment.

ECOURI IEȘENE

Moldoveanu și Pall, cei doi foști „petroliști" au jucat cu multă ambiție miercuri la Iași, împotriva foștilor coechipieri. De aceea, pentru cea mai mare parte a publicului, a părut de-a dreptul stupefiantă înlocuirea lui Moldoveanu cu Marica!

... Mai tîrziu s-au lămurit lucrurile. Antrenorul secund, E. Avasilichioaie, a înțeles greșit „semnalizările" lui Justin de pe partea opusă a terenului. Cel vizat să fie înlocuit era Cuperman, care pînă atunci făcuse „figurație"...

Se vorbește din ce în ce mai insistent despre iminenta plecare a portarului Constantinescu din Iași. Se pare că el va apăra, în viitor, culorile echipei Dinamo București...

Studenții ieșeni îi fac o... curte asiduă lui Juhasz, care va cere — probabil — transferul la Politehnica. Deocamdată, Juhasz și-a prezentat „referințele" într-un mod nedorit pentru viitorii săi colegi. A marcat golul Petrolului, cu o lovitură extrem de puternică de la 30 de metri!

★

Dintr-o greșită recepționare a cronicii transmise de la Iași, jucătorul Goleac s-a trezit cu titlul de performer al etapei, fiind creditat ca autor al celor trei goluri înscrise de Politehnica. Facem cuvenita rectificare. Al doilea gol îi aparține, de fapt, lui Ianul, fundașul central al studenților ieșeni...

JUANITO — O GAZDĂ EXCELENTĂ

(Urmare din pag. 1)

trei săptămîni de ședere în Mexic, nenumărate dovezi de atenție și prietenie față de noi și de toți ceilalți străini veniți aici cu prilejul campionatului mondial. La apelul lansat de autorități, numeroși cetățeni din capitală, din Guadalajara și din celelalte orașe ce au găzduit jocurile C.M. și-au pus locuințele lor la dispoziția turiștilor de peste hotare care nu mai aveau loc în hoteluri. Am fost și noi în această situație și — cum am mai spus-o într-una din relatările de la fața locului — familia care ne-a găzduit ne-a asigurat condiții excelente. Pe străzi dacă te aflai, era suficient să remarce cineva că nu ești de prin partea locului pentru a-ți oferi serviciile sale, fie de a te îndruma spre obiectivul căutat, fie de a-ți folosi ca ghid sau a-ți furniza orice amănunt necesar. A fost foarte plăcut pentru noi să constatăm simpatia deosebită care ne era arătată ca români. După echipa Braziliei, care se bucura aici de o mare și explicabilă priză, aceea a României venea imediat în ordinea preferințelor, fapt ce a putut fi remarcat nu numai la stadionul Jalisco, în timpul evoluțiilor sale, ci și la antrenamentele de pe terenul clubului Guadalajara, pe străzile orașului sau la Gran Hotel, unde era un veșnic pelerinaj al simpatizanților culorilor românești. Nu exagerăm cu nimic dacă afirmăm că delegația fotbaliștilor români a făcut țării noastre — despre care opiniile sînt deosebit de favorabile — o excelentă propagandă în Mexic, i-a atras noi și numeroși prieteni care îi vor rămîne fideli.

Ceea ce ne-a impresionat, de asemenea, în foarte mare măsură a fost efortul — pe care-l bănuim considerabil, dar care s-a dovedit, în cele din urmă, și avantajos, prin beneficiile rezultate — depus de organizatorii mexicani pentru a asigura condiții optime de desfășurare a tuturor jocurilor.

Am rămas, de-a dreptul, încîntați de cele două stadioane văzute („Azteca" din Mexico City și „Jalisco" din Guadalajara, acesta din urmă o copie ceva mai mică a celui dintîi). După cum se spune — și avem motive să credem acest lucru — stadionul „Azteca" este cel mai frumos din lume la ora actuală. Deși nu am avut ocazia să ajungem la ele, am remarcat, din transmisiile televizate, că și stadioanele din Puebla sau Leon, cu o capacitate ceva mai redusă, sînt vrednice de admirat. De altfel, după cum scriau ziarele locale, stadionul din Puebla a fost luat ca model pentru șase construcții similare de către delegația de specialiști din R.F.G., care sosise în Mexic cu scopul de a împărtăși din experiența organizării campionatului mondial în vederea pregătirilor pentru ediția din 1974. În afara acestor grandioase stadioane am avut prilejul să vizităm și alte construcții destinate sportului, cum ar fi, de pildă, cele care au găzduit Jocurile Olimpice, sau noua sală din Guadalajara, cu o capacitate de 10 000 de locuri, destinată jocurilor de volei, baschet sau handbal, galelor de box și lupte și care, beneficiind și de o largă platformă în jurul tribunelor, va folosi și pentru organizarea unui salon automobilistic. În concluzie, putem afirma că atît în materie de fotbal, cît și de celelalte sporturi în general, Mexicul și-a asigurat — de pe urma celor două mari evenimente sportive găzduite în ultimii ani, Olimpiada și campionatul mondial — o bază materială excelentă, peste nivelul altor țări cu mijloace economice și financiare mai ridicate.

Din acest punct de vedere, condițiile de disputare a jocurilor campionatului mondial au fost, așadar, dintre cele mai bune în Mexic, după cum foarte puține reproșuri s-ar putea aduce celorlalte aspecte de ordin strict organizatoric legate de desfășurarea competiției.

Ceea ce a influențat, într-adevăr, negativ disputa fotbalistică din Mexic au fost condițiile de climă și altitudine. Ca să fim mai precizi, deși există o strînsă legătură între acești doi factori, trebuie să spunem că nu atît de mult și-a pus amprenta asupra jocurilor altitudinea, pe cît căldura. Mai ales în ceea ce privește Guadalajara, discuțiile dinaintea C.M. privind adaptarea la altitudine s-au dovedit cam exagerate, echipele acomodîndu-se, după părerea noastră, destul de ușor în perioada precompetițională petrecută aici. În schimb, căldura, aerul uscat și fierbinte, propriu sezonului de vară din Mexic, au constituit un imens impediment, mai ales atunci cînd s-a jucat la ora 12 (ora locală). Echipele europene au avut, din acest punct de vedere, cel mai mult de suferit, tot ele fiind acelea care au fost nevoite să suporte și schimbarea de fus orar, cu consecințele sale cunoscute. În ultima săptămînă a competiției, însă, la semifinala de la Mexico City (Italia — R.F.G.) și la cele două finale (pentru locurile 3—4 și 1—2) vremea s-a schimbat, a devenit închisă, ploioasă și chiar destul de răcoroasă, favorizînd un nivel mai ridicat al jocurilor. Nu întîmplător, partida Italia — R.F.G., deși disputată la marea altitudine a capitalei Mexicului — cu care ambele echipe păreau suficient de acomodate, deși evoluaseră pînă atunci în alte orașe — a avut un ritm atît de viu și de antrenant, care n-ar fi fost — mai mult ca sigur — posibil la condițiile orei prînzului în Guadalajara.

Exceptînd, deci, influența factorilor naturali, condițiile de desfășurare a campionatului mnodial din Mexic au contribuit substanțial la buna lui reușită, fapt recunoscut și remarcat de marea majoritate a celor ce au fost prezenți la locul marii confruntări fotbalistice.

PORNIND DE LA UN CÎȘTIG INCONTESTABIL...

De către cei din țară, „pe față" datorită micului ecran, dar mai ales de către numeroșii slujitori ai condeiului prezenți la locul faptelor, „Mundialul" azteo poate fi și va fi — nu ne îndoim — întors pe toate fețele.

Opinia publică, marea masă a iubitorilor fotbalului românesc, așteaptă... filmul complet al expediției mexicane a fotbaliștilor români, dorind să afle „totul despre ai noștri", și nu ne îndoim că va afla.

Pînă atunci, însă, judecînd numai cele 270 de „minute mondiale" ale reprezentanților săi, publicul românesc a căpătat o certitudine pe care nimeni n-o poate contesta, o certitudine care domină campania, — cu toate eventualele sale echivocuri și greșeli — din țara lui Montezuma.

Încredințarea că am ajuns o prezență... vizibilă și de care se va ține cont, în viitor, în fotbalul mondial, iată prima, și poate nu cea mai puțin importantă, certitudine pe care ne-au lăsat-o cele trei nopți cînd eram conectați la lupta de la Guadalajara.

Zeflemisit, la început pînă și de un antrenor advers — cehoslovacul Marko —, ca să nu mai vorbim de atîtea „guri" de acasă, oracole păguboase ale soccerului autohton, fotbalul românesc și-a cîștigat, cu demnitate, un LOC, un RESPECT, o COTĂ în lume.

Pînă la turneul final, mărimea aceste cote era în funcție directă de... natura

sentimentelor, foarte variate de altfel.

După Mundial, vrei nu vrei, trebuie să admiți că locul și cota valorică a fotbalului românesc nu mai sînt niște variabile cu care te poți juca.

Fotbalul românesc există și are un loc al său.

Aceasta fiind situația, credem că a sosit timpul să eliminăm definitiv din limbajul vorbit și scris termenii și formulările sugerînd inferiorități cu care destui ne „onorau" pînă mai ieri: *„fotbalul nostru suferă de așanumitul „complex balcanic"; în soccerul mondial, noi nu sîntem decît o rudă săracă; marile puteri fotbalistice nu vor să joace cu noi..."* etc.

După acest campionat mondial, sîntem siguri, fotbalul românesc va primi suficiente oferte (de contacte) pe piața europeană și mondială.

Este de sperat că în această nouă conjunctură se va pune punct... timidității noastre în stabilirea unor raporturi fotbalistice internaționale pe care le dorim și de care avem nevoie.

Avem nevoie, ca și în alte domenii, de confruntări internaționale cu parteneri valoroși, a căror înfruntare să ne stimuleze, favorizînd dezvoltarea și împămîntenirea unei fericite stări de emulație în „producția noastră fotbalistică".

Pornind de la afirmarea fotbalului românesc la turneul final, credem că a sosit momentul să ieșim cu curaj în lume, ca să ne măsurăm cu alții, cu oricine, și să învățăm!

M. P.

Clubul Progresul la ananghie!

Un observator al clasamentelor cîtorva campionate naționale este frapat de un lucru cu totul ieșit din comun. În vara aceasta, echipele divizionare A ale clubului bucureștean Progresul au retrogradat la nu mai puțin de 5 ramuri sportive. Echipele de volei fete și băieți, de handbal și baschet fete, precum și cea de rugby, toate au retrogradat în divizia B. Un astfel de bilanț, o cădere în bloc nu poate fi explicată cu argumentul accidentului. Trebuie să fie vorba de o devitalizare generală, de o criză de conducere, de o alterare în toate planurile de la cel organizatoric, pînă la cel tehnic și afectiv. Și toate astea la unul din cluburile hărăzite să fie printre cele mai puternice din țară. Și toate astea la unul din cluburile cu o excelentă bază materială. Și toate astea la clubul în incinta căruia s-au operat în ultimii doi ani 8 schimbări în echipa de conducere și 7 în corpul de tehnicieni ca trebuie să meargă mai bine decît înainte cînd Progresul nu retrograda concomitent pe 5 fronturi.

Tot acest crah nu poate fi compensat, oricît de binevoitoare ar fi balanța aprecierilor, cu promovarea echipei de fotbal, realizată, trebuie s-o recunoaștem, în mijlocul unei concurențe formale.

E greu să ne explicăm dezechilibrarea clubului Progresul. E greu și să ne fie explicată. Poate, totuși, ar trebui început cu următorul fapt de observație. În actuala conducere a clubului nu mai există nimeni care să fi avut legături de sînge și de suflet cu istoria sa.

O instituție sportivă intrată în vrie ar trebui salvată detectîndu-se toate fisurile și refuzîndu-se soluția petecului cald uns cu praf de mîntuială.

LOTO-PRONOSPORT

● **Concursul excepțional Pronoexpres din 5 iulie 1970.**

● **Excursioniștii Loto-Pronosport.**

Excursiile, premiile atît de apreciate și îndrăgite de către participanți, sînt acordate și în continuare pe itinerarii noi și atractive.

Astfel, de curînd un grup a plecat la Soci ca să-și petreacă un frumos concediu de odihnă în minunatul decor al uneia dintre cele mai mari stațiuni din U.R.S.S. Acest grup este format din cîștigătorii de la tragerile obișnuite LOTO.

Un alt grup de premiați a plecat cu autocarul într-una din cele mai frumoase excursii, cu destinația Istambul. Ei vor vizita pe parcurs orașele Russe — Plevna — Sofia — Plovdiv — Hascovo — Instambul — Stara Zagora — Tîrnovo.

Și, în sfîrșit, un alt grup de cîștigători va pleca la 6 iulie a.c. într-o frumoasă călătorie astfel: 12 zile în stațiunea NISIPURILE DE AUR și 5 zile TURUL BULGARIEI. Această excursie are următorul itinerar: Varna — Nisipurile de aur — Burgaz — Stara Zagora — Plovdiv — Vitoșa (cu vizitarea Galeriilor Naționale), Tîrnovo și Russe.

Concursul excepțional Pronoexpres din 5 iule a.c. oferă posibilitatea ca pe lîngă autoturismele Fiat 1800 și Dacia 1300, să obțineți excursii la — Paris — Valea Loirei și croazieră pe Dunăre: Belgrad — Budapesta — Bratislava în afara premiilor în bani.

Participînd pe bilete de 15 lei aveți șanse mari de cîștig.

AZI ȘI MÎINE ULTIMELE ZILE PENTRU PROCURAREA BILETELOR

● Pentru întîlnirea internațională de box România — S.U.A. care se desfășoară sîmbătă 4 iulie a.c. ora 19 pe patinoarul „23 August" din Capitală, A.S. Loto-Pronosport a editat un interesant program în 16 pagini în care sînt prezentați boxerii care vor evolua. Programul se găsește de vînzare la casele de bilete și la patinoar.

Intre noi, SPORTIVII...

Cu (mai mult) și fără ecouri mexicane, corespondența ultimei săptămîni se menține — spre bucuria noastră — la nivelul cantitativ din timpul „El Mundialului", cititorii din numeroase orașe ale țării adresînd rubricii, se pare cea mai potrivită pentru astfel de confidențe, întrebări care-i neliniștesc, unele din gîndurile de satisfacție sau de amărăciune. Și, bineînțeles așteptînd răspuns...

Ing. NAPOLEON PASCU — Pitești: Departe de a „deranja", scrisoarea dv. a fost primită, vă asigur, cu multă plăcere în redacție, nu numai pentru frumoasele aprecieri ci și datorită interesantelor sugestii pe care ni le faceți. Printre altele — o „masă rotundă" la care să se discute, firește sincer, obiectiv, evoluția echipei noastre la recentul turneu final al C.M. din Mexic. Am transmis propunerea dv. celor doi trimiși speciali ai ziarului „Sportul" care, după cum ați remarcat, au început retrospectiva lui „Rimet IX". Vă rog să vă considerați oricînd oaspetele rubricii pe care, observ cu satisfacție, o onorați în ceea ce constituie fondul său etic.

PAVEL MAGHIAR — Șimleul Silvaniei: Absolut de acord cu dv. Da, asemenea opinii critice constituie, realmente, un ajutor. S-a greșit evident trecîndu-se „în fuga condeiului" peste performanțele unor echipe din categoriile inferioare. Era mult mai bine să se comenteze pe larg aceste rezultate, să apară numele jucătorilor respectivi, pentru mulți — încă anonimi în fotbalul nostru. Vom ține seama de observațiile dv.

Personal, subscriu și ideii că abuzul de prețiozități (ați observat, desigur, că în ultima vreme procentul a fost redus simțitor, dar...) nu dă nici „greutate", nici „competență" în plus unui articol sau altul... I-am transmis lui „Belphegor" aprecierile dv. de altfel împărtășite de mulți alți corespondenți ai rubricii.

Prof. S. COMĂNEANU — com. Orțișoara, județul Timiș: Cred că Dinu, Dembrovschi, Dumitrache, oricare din „tricolorii" care ne-au reprezentat la C.M. din Mexic vor fi extrem de bucuroși aflînd că un cadru didactic cu specializarea filozofie este atît de preocupat — nu doar ca simplu și entuziast suporter, ci și ca specialist în domeniul amintit — de a contribui la elucidarea unor complexe și importante probleme ale pregătirii (în special în planul psihologic) fotbaliștilor noștri fruntași. Mi-am luat permisiunea, tovarășe profesor, să pun la dispoziția federației de specialitate interesantele dv. notații intitulate „Sincronizarea sportului", așa încît probabil voi reveni cu un răspuns personal.

PETRE PANDURU — com. Vînju Mare, jud. Mehedinți: Foarte exacte referirile dv. la unele cauze, care împreună cu altele, au dus la situația exprimată nu demult în articolul publicat în „Sportul" sub titlul: „Unde ne sînt spectatorii?" Este adevărat în orașele mari se mai face ceva pentru popularizarea sportului și, cu predilecție, a activității competiționale, dar în cele mici (nu în toate, desigur) preocupările în această direcție sînt cu totul departe de necesități. În ceea ce ne privește, vom consemna cu bucurie orice inițiativă în acest domeniu. Așteptăm.

NELU ILIESCU — Filiași: Am înțeles de la primele rînduri că sînteți un sincer pasionat al fotbalului și că vă „doare" (chiar fără ghilimele...) faptul că în orașul dv. au cam dispărut tradiția frumoasă și chiar... echipele — îmi amintesc și eu — de bună valoare, de-acum cîțiva ani.

Situația se poate îndrepta, spuneți dv. și, fără îndoială, aveți dreptate. Căile nu mi se par, însă, cele la care v-ați gîndit. Cereți un antrenor de la federație, un observator de la „centru" etc. Mă îndoiesc că se vor găsi soluții. În schimb, sînt excelente toate celelalte rezolvări organizatorice pe care le sugerați (n-am înțeles, însă, cui!) Dar, din cîte îmi dau seama, deși există cam tot ce trebuie pentru ca și la Filiași fotbalul să-și ridice „cota" de interes și valoare, lipsește tocmai omul de inițiativă. De ce n-ați fi dv. acela? Pasiunea și priceperea pe care le-am descifrat în lunga dv. scrisoare, vă recomandă. Poate, îmi mai scrieți!

EUGENIU ȘERBĂNOIU. — București: Am primit ampla dv. dezbatere pe marginea jocurilor echipei noastre în Mexic. Multe, foarte multe opinii pe care redacția le împărtășește integral, și care, firește, vor fi cuprinse în analizele pe care ziarul a început să le publice, în baza observațiilor trimișilor săi speciali. Nu vă tentează și un schimb de părere cu colegii mei? Fiind bucureștean, poate ne faceți o vizită la redacție.

CONSTANTIN TENTU — București: Nu cred că mi-ar ajunge nici întregul spațiu al rubricii pentru a vă răspunde la toate întrebările. Cum să facem, totuși? Pentru că, într-adevăr, sînt lucruri pe care, atît cît putem, am dori să le lămurim. Nu vreți să continuăm dialogul la redacție?

Ing. VICTOR CORNEA (și alți colegi de la Institutul județean de proiectări) — Suceava: Înțelegeți, desigur, dilema și... dificultatea! Dv. reproșați redacției publicarea unor anticipații mexicane referindu-vă îndeosebi la opiniile exprimate în legătură cu echipa Braziliei. Firește, mai ales în fotbal, multe păreri — chiar dintre cele mai competente — pot fi infirmate total. Așa cum s-a și întîmplat în atîtea și atîtea cazuri... Este însă o diferență între pronosticuri și verdicte! Personal, consider că în articolul pe care-l menționați trebuiau evitate unele aprecieri, exact acelea la care vă referiți și dv. Ne-a făcut, mai tîrziu multă plăcere să facem, printr-o analiză foarte atentă și elogioasă, rectificările necesare. Aceasta nu înseamnă, însă, că nu trebuie să ne însușim observațiile dv. critice. Dimpotrivă. Fapt pentru care vă mulțumim.

Dr. NICOLAE DIACONESCU — SLATINA: Foarte curînd veți primi răspunsuri detaliate (sper și pe placul dv.) la toate întrebările cuprinse în scrisoarea al cărei conținut (și formă) ne-a făcut multă plăcere. Vă rog să urmăriți în zilele următoare „ecourile mexicane" din pagina de fotbal a ziarului nostru.

Dan GÂRLEȘTEANU

A apărut revista

„EDUCAȚIE FIZICĂ ȘI SPORT" nr. 6

Din sumar spicuim:
Cu academicianul Grigore Benetato despre: Necesitatea practicării exercițiilor fizice și sportului de către copii și adulți, de M. Trancă;
Notarea elevilor după dezvoltarea biologică și capacitatea fizică, de D. Dosanu;
Educația fizică și sportul în vacanțele școlare, de Fl. Moraru;
Lenin și activitatea sportivă de Gh. Popa;
Alain Mosconi de A. Vasiliu.

Acest interesant număr poate fi găsit la toate centrele de difuzare a presei din țară.

A apărut nr. 6 al revistei „AUTOTURISM"

editată de Automobil Clubul Român, din al cărui cuprins menționăm:
Se pot lua viraje pe două roți? de Petre Cristea; Conduceți mai sigur în oraș de Fr. Brandrup; Frîna — să o cunoaștem și să o utilizăm corect de Delly Crăsnaru; Ancheta: Centura de siguranță; Circuite... raliuri; Prezentări de itinerare automobilistice din țară și de peste hotare etc.

ÎN CURÎND FILMUL PE ECRAN PANORAMIC

SUNETUL MUZICII

● Cinci premii Oscar! ● Cea mai bună regie! ● Cel mai bun film!

Un număr de spectatori fără precedent în istoria cinematografului!

sportul în lume

450 DE LUPTĂTORI LA C. M. DIN CANADA

MONTREAL 2 (Agerpres). — Între 4 și 11 iulie, în orașul canadian Edmonton (Alberta) vor avea loc campionatele mondiale de lupte libere și greco-romane. La această competiție vor participa peste 450 de luptători din 37 de țări, printre care și România. Meciurile se vor desfășura la centrul sportiv Varisity al Universității din Alberta. Înaintea deschiderii competiției, la Edmonton, vor avea loc lucrările Congresului federației internaționale de lupte care vor fi conduse de Roger Coulon, președintele acestui for.

Handbaliștele din R.D. Germană au cîștigat Trofeul Iugoslavia

La Mostar au luat sfîrșit întrecerile turneului internațional de handbal feminin. În ultima zi s-au înregistrat următoarele rezultate : Ungaria — Cehoslovacia 7—7 (5—4) ; U.R.S.S. — Iugoslavia 8—2 (5—1) ; R.D. Germană — Norvegia 10—6 (7—2).

Clasament final : 1. R.D. GERMANĂ 10 p (55—40), 2. Ungaria 7 p (44—36), 3. URSS 6 p (57—50), 4. Iugoslavia 4 p (37—36), 5. Cehoslovacia 3 p (44—57) și 6. Norvegia 0 p (36—54).

Ken Rosewall la un pas de titlu

● Rosemary Casals și Ilie Țiriac, Năstase—Rosewall, Năstase continuă cursa la dublu mixt ● Semifinala Stolle întreruptă la scorul de 2—2 ! ● Astăzi prima finală — simplu femei.

Ken Rosewall se află la un singur pas de a intra în posesia singurului trofeu care-i lipsește din palmares, titlu după care rîvnește din 1952, cînd a debutat la turneul de la Wimbledon. Ieri după amiază, într-o admirabilă demonstrație de virtuozitate, cunoscutul jucător profesionist australian a spulberat în mai puțin de 90 de minute toate speranțele lui Roger Taylor și a celor aproape 20 000 de spectatori, care visau probabil la un atît de mult așteptat succes al englezului, adjudecîndu-și victoria în 4 seturi : 6—3, 4—6, 6—3, 6—3. Al doilea finalist este tot un tenisman australian, John Newcombe, care și-a impus superioritatea în fața lui Andres Gimeno în numai trei seturi : 6—3, 8—6, 6—0.

Au fost desemnați și primii finaliști ai probei de dublu masculin. După o partidă spectaculoasă, australienii Newcombe și Roche au întrecut pe sud-africanii Hewit și McMillan cu 7—5, 8—6, 5—7, 5—7, 6—4.

A doua semifinală, care urma să opună cuplul român Țiriac-Năstase perechii australiene Rosewall-Stolle (finalistă în 1968) a fost amînată din cauza ploii.

Început deci mai tîrziu meciul a oferit o întîlnire calificată drept excepțională care s-a terminat deocamdată nedecis. Din cauza întunericului arbitrii au întrerupt partida după patru seturi : 4—6 ; 6—3 ; 8—10 ; 6—0. Al cincilea set se va disputa astăzi.

Finala probei de simplu feminin

Ilie Năstase

Reprezentantul nostru *Ilie Năstase*, care face cuplu cu *Rosemary Casals*, a mai trecut un tur, calificîndu-se în „sferturi" la dublu mixt, perechea adversă alcătuită din Bowrey (Australia) și Stovehouse (Olanda), părăsind terenul învinsă cu 2—4, 4—6.

Alte rezultate. DUBLU FEMEI : Casals, King (S.U.A.) — J. Sawamatsu, K. Sawamatsu (Japonia) 6—0, 6—4 ; Krantzke, Melville (Australia) — Chanfreau, Hunt (Australia) 10—8, 6—4 în „sferturi" ; Fr. Durr (Franța), V. Wade (Anglia) — Walden (Africa de Sud), Gourlay (Australia) 6—4, 0—6, 6—3 ; R. Casals, B. J. King (S.U.A.) — Krantzke, Melville (Australia) 6—2, 8—6 în semifinale ; DUBLU MIXT : McMillan (Africa de Sud), Teggart (Australia) — Claire Graebner, Clark Graebner (S.U.A.) 6—3, 6—3 în „optimi".

Reportajul nostru la aeroportul Otopeni

AU SOSIT ADVERSARII LUI GÎJU, MONEA SAU ALEXE...

...Moscova. Început de februarie. Zăpadă. Ger. Ger nemilos peste case, peste oameni. Luminile de la „Lujniki" s-au stins... Meciul de box dintre reprezentativele Uniunii Sovietice și Statelor Unite s-a terminat de mai bine de o oră, cu victoria categorică — 9—2 — a gazdelor...

Patt Napy, managerul pugiliștilor americani, trage adînc din havană, calm și trist. Discutasem cu el, cu o seară înainte, ore întregi, în holul hotelului „Metropol", aflat la o aruncătură de băț de Piața Roșie, și ne spunea că nu se gîndește decît în glumă la o izbîndă, că a adus o echipă foarte tînără, că va cîștiga — oare ? — patru sau cinci meciuri...

...Acum, Patt Napy este abătut. Înfrîngerea se dovedise mai grea decît el însuși — neoptimist putuse să prevadă.

— Ne revedem în vară, mister Napy, la București.

Tace o clipă, cu gîndurile înnecate în fumul trabucului.

— O.K... Ne revedem la București. Vom aduce o altă echipă, mai bună, mai experimentată. Va trebui să ne gîndim mai mult la palmares. va trebui să cîștigăm. Da, da, să cîștigăm...

DIN ECHIPA DE LA MOSCOVA AU MAI RĂMAS DOAR TREI SUPRAVIEȚUITORI

...București. Aeroportul internațional Otopeni, 2 iulie, la ora prînzului...

E cald. Îngrozitor de cald, și soarele arde cu atîta putere, încît dintr-o clipă într-alta te aștepți ca toată clădirea aerogării — superbă geometrie de sticlă și beton — să se prăvălească sub greutatea arșiței, transformîndu-se într-un uriaș melc de cenușă.

Încet, parcă cu teamă, Caravelle-ul companiei Alitalia ajunge la capul pistei, orientîndu-și carlinga — adulmecînd — spre terasa plină de amatori ai boxului.

Cîteva comenzi. Scara. Patru sau cinci călători grăbiți. Apoi — Tony Mange, Bill Cummings, John Giachetti, Edward Urbec, Eduardo Santiago, Ronald Lyle...

„PREVĂD UN 6—5, DAR NU ȘTIU PENTRU CINE !"

În holul aeroportului, forfota obișnuită. Translatorul este imposibil de găsit, și minutele trec... În sfîrșit, o soluție ultimă, salvatoare :

— Mister Giachetti, vorbiți italienește ?

Primul antrenor al pugiliștilor arcericani, originar din Cleveland, ne privește surprins :

— Desigur! Un italian, chiar născut în Ohio, nu-și uită limba.

— *Vă rugăm să ne spuneți cîteva cuvinte despre evoluțiile de la Roma și Belgrad.*

— A fost simplu : gazdele au fost mai bune la categoriile mici, noi ne-am luat revanșa la cele mari. Am pierdut de două ori cu 6—5, dar dacă ar mai fi fost un meci...

— *Ați fi egalat !*

— Da, așa cred.

— *Ce știți despre boxul românesc ?*

— Nu multe. Dar firma uneia dintre cele mai bune echipe amatoare ale Europei mi se pare suficientă.

— *Ne puteți da un pronostic pentru sîmbătă ?*

— Dacă doriți... Noi sîntem constanți !

— *Adică, 6—5 ? ! Rămîne să ne spuneți pentru cine...*

— Ei, asta nu mai știu !

Unul după altul, îmbrăcați în pantaloni gălbui și haine de un roșu stins, cu ecusonul Uniunii Atletice Amatoare, coboară din avion conducătorii și cei 11 pugiliști ai reprezentativei de box a Statelor Unite, sosită la București pentru meciul — primul din istoria sportivă a celor două țări — cu echipa omologă a României.

Patt Napy n-a sosit. De altfel știam că după dubla înfrîngere din iarnă, managerul formației de box a armatei americane fusese destituit...

Ne gîndim, însă, la promisiunea pe care ne-o făcuse, și ne apropiem — temerari — de Bill Cummings, unul dintre „coach"-ii echipei americane, antrenor la Columbus, în Ohio :

— Din echipa de la Moscova n-au mai rămas decît trei boxeri : Eduardo Santiago, Ray Luny și Jesse Valdez, Restul băieților sînt noi, tineri, dar nu dintre cei mai neexperimentați.

Așadar, gîndim, Patt Napy a avut derptate.

Ovidiu IOANIȚOAIA

EDDY MERCKX DIN NOU ÎN FRUNTE

Cea de a VI-a etapă a Turului Franței, programată pe un teren plat între Amiens și Valenciennes (135 km), a fost favorabilă specialiștilor, cicliștii belgieni și olandezi. La sprintul final Eric de Vlaeminck, cronometrat în 3h. 05:50, a întrecut la mare luptă pe olandezii Stevens și Jansen. Fostul lider, italianul Zillioli, nu a putut păstra ritmul, mai ales în finalul cursei, pierzînd aproape un minut. În acest fel, tricoul galben a fost îmbrăcat din nou de Eddy Merckx, care devansează în clasament pe : W. Godefroot (Belgia) cu 5 secunde, De Vlaeminck (Belgia) 11 secunde, Jansen 18 secunde, Van Springel (Belgia) 42 secunde și Zillioli 57 secunde. Primul alergător francez, R. Poulidor, ocupă locul VII la 1:02,0.

Astăzi este programată o semietapă de 119 km pe distanța Valenciennes—Forest și, în continuare, o probă contracronometru (la Forest) de 7,200 km, în care Merckx are toate șansele de a-și consolida poziția în clasament.

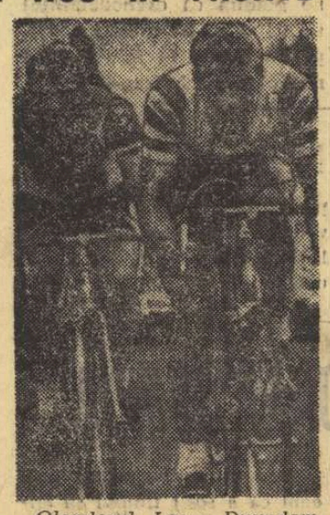

Olandezul Leo Duyndam și belgianul Joseph Spruyt, protagoniști ai etapei Rouen-Amiens.

CICLIȘTII ROMÂNI SE AFIRMĂ ÎN TURUL IUGOSLAVIEI

Etapa a 8-a a Turului ciclist al Iugoslaviei disputată între orașele Nasice și Varazdin (188 km) a fost cîștigată de olandezul Van Pol, cronometrat în 4h 15:06, care l-a învins la sprintul final pe Vasile Tudor (România) și Kuiter (Olanda). Tricoul galben este purtat acum de iugoslavul Skerlj 11h 30:11. Valencic (Iugoslavia) cu 11h 30:16 se află pe locul doi urmat de N. Ciumeti (România) cu 11h 30:24. Pe echipe în fruntea clasamentului se află Iugoslavia cu 35h 22:25. România totalizează timpul de 35 h 25:14 și ocupă locul doi.

DUPĂ 8 ETAPE ÎN TURUL TURCIEI

ANKARA 2 *(Agerpres)*. — Turul ciclist al Turciei a continuat cu disputarea etapei a 8-a pe ruta Gelibolu-Eceabat (44 km contra-cronometru individual). Cel mai bun timp a fost realizat de bulgarul Savcev cu 1 h 20:49. C. Ciocan (România) s-a clasat pe locul doi cu 1h 20:50 urmat de bulgarul Jordanov 1h 20:56. În clasamentul general individual continuă să conducă bulgarul Nicolov.

IUGOSLAVIA A OBȚINUT O SPLENDIDĂ VICTORIE ÎN FAȚA UNEI ECHIPE CU REDUTABILI PUNCHEURI

BELGRAD 2 (prin telex). Mii de iubitori ai boxului din capitala Iugoslaviei au luat miercuri seara cu asalt tribunele de la Tasmajdan pentru a asista la mult așteptata întîlnire ce avea să opună reprezentativei iugoslave pe cea a Statelor Unite. Gala a avut un caracter festiv mai ales că ea a fost organizată în cinstea aniversării a 50 de ani de activitate pugilistică în Iugoslavia.

Întîlnirea a debutat cu o adevărată lovitură de teatru pentru spectatori, care la prima întîlnire au fost nevoiți să asiste la un k.o. fulgerător prin care nord-americanul Cooper a încheiat socotelile cu semimusca Roksandici.

Cîteva minute mai tîrziu, oaspeții conduceau cu 4—0, Santiago imitîndu-și coechipierul (dar în primul rund) și trimițîndu-l pe Stanimirovici, după numai cîteva schimburi mai violente, la podea.

Au urmat însă 5 victorii consecutive ale „plavilor", dintre care cea mai aplaudată a fost cea a lui Zvonko Vujin în cadrul categoriei semiușoară. Boxerul iugoslav a făcut mai ales în cel de al doilea rund o veritabilă demonstrație de virtuozitate, obligîndu-l pe Sandorie să renunțe la luptă.

Cu deciziile obținute de Veselinovici, mai activ ca niciodată în fața lui Donato, și cea oarecum discutabilă a lui Dzakula, preferat americanului Dennis, formația Iugoslaviei conducea la un moment dat cu 10—4, fiindu-i necesare doar două puncte pentru obținerea victoriei finale. La mijlocie mică, Belici a încercat imposibilul, dar Valdez, posesor al unor lovituri necruțătoare, a terminat învingător. Ultimele speranțe ale gazdelor — cunoscută fiind valoarea oaspeților la categoriile grele — atîrnau de partida mijlociilor, care a adus în ring pe Mate Parlov, medaliat cu argint la C.E. de la București, și Mangum. Americanul a căutat tot timpul lovitura decisivă, dar nu a găsit-o. Parlov, în schimb, a punctat mai des și mai eficace întrunind majoritatea sufragiilor : 12—6 pentru echipa Iugoslaviei. În ultimele două întîlniri, gazdele au coborît din ring mai puțin surîzătoare, întrucît Jackson, dar mai ales greul Lyle au avut pumni necruțători.

O splendidă victorie iugoslavă în fața unei selecționate de excelenți tehnicieni, dar mai ales puncheuri.

B. VELJANOVICI

URTAIN — COOPER LA MADRID SAU LONDRA ?

MADRID 2 **(Agerpres).** — La 20 octombrie urmează să se desfășoare la Londra sau Madrid meciul de box pentru campionatul european la cat. grea dintre deținătorul centurii, spaniolul Jose Manuel Ibar „Urtain", și challengerul său oficial, englezul Henry Cooper. Acesta din urmă, însă, accidentîndu-se la antrenamente, în sezonul trecut, nu a putut să-și apere titlul în termenul stabilit de Uniunea Europeană de box, pierzînd prin forfait. Cooper, care este în vîrstă de 36 de ani, și-a reluat mai de mult timp antrenamentele, reciștigîndu-și titlul de campion al Angliei. Acum, el urmează să-l întîlnească pe Urtain, care se pare că nu va accepta să evolueze pe un ring din Londra, preferînd să lupte la Madrid în fața susporterilor săi. Rămîne ca Uniunea europeană de box să stabilească zilele acestea unde se va desfășura partida, la Madrid, sau Londra.

JOHN CARLOS TRECE LA PROFESIONISM

NEW YORK *2 (Agerpres)*. — Cunoscutul sprinter american John Carlos a anunțat că a abandonat atletismul. Carlos a semnat un contract, ca jucător profesionist de fotbal-american cu echipa „Eagles" din Filadelfia. Medaliatul cu bronz la J. O. de la Ciudad de Mexico în proba de 200 m plat este în vîrstă de 26 de ani.

C. CORBU ȘI N. PERȚEA ÎNVINGĂTORI LA MILANO

BOLOGNA 2 (prin telex de la corespondentul nostru). Splendidă seară atletică în reuniunea nocturnă de la Milano, unde s-au prezentat la start sportivi de valoare din trei continente. Întrecerile urmărite de peste 20 000 de spectatori au oferit dispute interesante, marcate și de cîteva performanțe valoroase.

Din rîndurile delegației române s-a detașat săritorul de triplu, Carol Corbu, care pe linia performanțelor din acest sezon a obținut o frumoasă victorie cu 16,40 m. Ceilalți atleți români au avut, în general, comportări mai modeste. Rezultate tehnice :

Aruncarea ciocanului : Vecchiatto (Italia) 66,32 m ; **10 000 m :** Gammoudi (Tunisia) 29:36,2, Risi (Italia) 29:40,4 ; **100 m garduri (f) :** Pamela Kilborn (Australia) 13,3, Nowak (Polonia) 13,5, Schoebei (Franța) 13,8, Valeria Bufanu 13,9 ; **400 m garduri :** Bello (Italia) 51,3, Suarez (Spania) 51,7, **Ion Rățoi** 51,9 ; **400 m (f) :** Colette Besson (Franța) 52,6, Lundsgren (Suedia) 53,6, **Ileana Silai** 54,4 ; **aruncarea discului :** Sylvester (S.U.A.) 63,88 m, Fejer (Ungaria) 62,34 m, Danek (Cehoslovacia) 60,54 m ; **100 m (f) :** Wilma Van den Berg (Olanda) 11,6, Critchley (Anglia) 11,7 ; **100 m :** Greene (S.U.A.) 10,3, Clerc (Elveția) 10,4, Nowosz (Polonia) 10,4 ; **înălțime :** Azzaro (Italia) 2,16 m, Alexa (Cehoslovacia) 2,13 m ; **triplusalt : Carol Corbu** 16,40 m, Lasocki (Polonia) 15,51 m ; **1 500 m (f) :** Paola Pigni (Italia) 4:14,3, Carey (Anglia) 4:17,6 ; **110 mg : Nicolae Perțea** 14,2, Joswik (Polonia) 14,3, Virgili (Italia) 14,4 ; **400 m :** L. Evans (S.U.A.) 45,5 ; **prăjină :** J. Pennell (S.U.A.) 5,20 m, Papanicolau (Grecia) 5.00 m, **Dinu Pîștalu** 4,90 m ; **1 500 m :** Arese (Italia) 3:39,1 ; **200 m :** Roberts (Trinidad) 20,6.

Cesare TRENTINI

Pe linia frumoaselor sale evoluții din acest sezon tînărul atlet român Carol Corbu a confirmat din nou deosebitele posibilități cîștigînd proba de triplusalt din cadrul concursului internațional de la Milano. Cea mai bună săritură a lui Corbu în acest concurs a măsurat 16,40 m.

ALAROTU 5,31 m LA PRĂJINĂ

În concursul internațional desfășurat la Turku (Finlanda), **Altti Alarotu** a stabilit un nou record național, sărind 5,31 m la prăjină. Alte rezultate : Nevala (Finlanda) 85,59 m la suliță ; H. Birlenbach (R.F.G.) 19,40 m la greutate.

● **Harald Norpoth** (R.F.G.) a cîștigat cursa de 5 000 m desfășurată în concursul de la Stockholm. El a fost cronometrat în 13:35,6, fiind urmat de : Stewart (Anglia) 13:35,8 și R. Clarke (Australia) 13:44,4. În proba de 800 m, cehoslovacul **Josef Plącky** a stabilit cea mai bună performanță europeană a sezonului cu timpul de 1:46,9. Alte rezultate : Bruck (Suedia) 61,60 m la disc ; Iaroslava Valentova (Cehoslovacia) 1,75 m și Lundmark (Suedia) 2,10 m la înălțime ; Marilyn Neufville (Anglia) 52,7 la 400 m ; Jamaica 39,8 la 4 x 100 m.

GRĂDINIȚA ACVATICĂ

Cît de timpuriu se poate începe învățarea înotului ? Întrebarea îi preocupă pe specialiștii de pe toate meridianele și nu a rămas străină nici gălățenilor care au pus bazinul acoperit — cîte o oră, zilnic — la dispoziția copiilor dintr-o grădiniță aflată în imediata vecinătate.

Un experiment interesant este realizat la Budapesta, după cum ne informează revista SPORTELET. În capitala Ungariei, unul din faimoșii campioni, Imre Sarosi, retras din activitatea competițională *a înființat o grădiniță acvatică, patronată de asociația sportivă Spartacus-Budapesta și avînd sediul la Bazinul sportiv național (N. T. din insula Margareta).*

Această grădiniță seamănă, de altfel, cu celelalte. Copiii între 3 și 6 ani sînt aduși dimineața la bazin și seara sînt luați acasă. Copiii se joacă în apă, fac plimbări pe aleile insulei Margareta, primesc o alimentație bogată și au un regim de odihnă conform regulilor prevăzute în acest sens pentru toate grădinițele. Toate cele arătate se asigură prin autofinanțare, părinții plătind benevol taxele respective.. Bineînțeles, maestrul care a mai format campioni olimpici dispune și de ajutoare. Două tinere : Kate Nadori și Zsuzsa Kiss și un tînăr : Lajos Kallay. Toți trei au fost buni înotători și, după cît se vede, se pricep să lucreze cu copiii.

Progresul realizat este de-a dreptul uimitor. Nici un an n-a trecut de la intrarea în funcțiune a grădiniței și micuții sînt acum ca niște „pui de focă". Pe uscat, ei par încă neîndemînatici, dar în apă sînt siguri pe ei și se mișcă extrem de degajat. Cei mai buni dintre ei cu nosc de pe acum cele patru procedee de înot. La vizita pe care le-am făcut-o, ei s-au arătat cam rezervați totuși și-au demonstrat cunoștințele pe care și le-au însușit. Au luat startul de pe bloc, iar unii au efectuat chiar întoarceri în apă regulamentare.

„Grădinița acvatică" nu este o instituție creată ca un scop în sine ci ca o anexă a secției de natație din cadrul asociației Spartacus-Budapesta. Cu alte cuvinte, ea constituie o curea de transmisie, o pepinieră pentru lotul de tineret. În acest lot se califică cei mai buni din „grădinița" lui Sarosi, fiind preluați de campioana Klara Killermann care îi pregătește pentru a ajunge apoi în lotul selecționat. condus de Laszlo Kiss.

Din informațiile primite am reținut că Spartacus Budapesta nu intenționează să se oprească aici...

din presa străină

CONDUCĂTORII POLO-ULUI IUGOSLAV NU RENUNȚĂ LA „BĂTRÎNI"

„Campionii olimpici nu renunță la luptă". Sub acest titlu ziarul SPORT din Belgrad inserează cîteva păreri autorizate despre pregătirile echipei de polo a Iugoslaviei pentru campionatul european de la Barcelona.

După meciurile din primăvară susținute de formația iugoslavă la București și Neapole, presa a criticat violent evoluțiile „plavilor", care nu s-au ridicat, cîtuși de puțin, la renumele unei echipe ce deține titlul. Dar, specialiștii, ale căror declarații sînt inserate în coloanele aceluiași ziar, par să fie în continuare optimiști.

Ante Lambașa, noul căpitan tehnic al reprezentativei, este de părere că „echipa Iugoslaviei nu a murit și că ea păstrează suficiente resurse pentru a reveni în fruntea plutonului, la Barcelona Unii au impresia că Jankovici, Sandici, Bonacici sau Stipanici au îmbătrînit și trebuie neapărat înlocuiți. Ei bine, eu cred că acești minunați jucători se află încă în plenitudinea forțelor, și că ei mai sînt capabili de multe rezultate care pot cinora polo-ul iugoslav. În mod special am încredințat frînele echipei unui cuplu reprezentînd pe Partizan și Mladost. Totul este ca, în ciuda eternelor fricțiuni ce există între aceste două mari formații, să reușim să încheiem din nou un lot perfect omogen cu jucătorii cei mai buni din ambele tabere. În aprilie, aceștia de abia încheiaseră campionatul de iarnă și sînt convins că spiritele mai erau aprinse după tradiționalul derby".

Și Boris Cukvas are mai multă încredere în „bătrîni". „Italia și-a modificat radical echipa și a obținut rezultate frumoase ; Ungaria și Uniunea Sovietică au făcut tentative parțiale în acest sens, dar n-au găsit încă soluția cea mai bună. Eu continui să mă bizui pe acești jucători, care întotdeauna cînd a fost vorba de o treabă serioasă nu au precupețit nici un efort. Spre deosebire de coechipierii lor mai tineri, care au ajuns să creadă prea devreme că totul li se cuvine numai lor..."

Trei tinere gimnaste, pe cît de atrăgătoare pe atît de talentate. Marilies Stegeman (R.F.G.) înconjurată de norvegiencele Uuni Holmen și Helga Braathen, își primesc medaliile decernate în urma meciului dintre selecționatele vest-germană și norvegiană.

TRIUNGHIULARUL ATLETIC PENTRU JUNIORI

(Urmare din pag. 1)

zak (S) 53:38,6 ; **400 m.g. :** 1. I. Denis (C) 53,7 ; 2. Gh Hidi (R) 54,6 ; 3. P. Cepicky (C) 54,8 ; 4. Gh. Avram (R) 57,3 ; **200 m :** 1. J. Matusek (C) 21,5 ; 2. S. Păsulă (R) 21,6 ; 3. M. Tulis (C) 21,8 ; 4. A. Mitrofan (R) 22,1 ; **ciocan :** 1. G. Ghelmegeanu (R) 52,16 m ; 2. R. Vayborni (C) 50,50 m ; 3. G. Călin (R) 50,48 m (H.C. Gh. Costache 60,32 m) ; **800 m :** 1. Z. Gaspar (R) 1:52,4 ; 2. J. Samborsky (S) 1:53,4 ; 3. J. Sramek (C) 1:54,0 ; 6. N. Socaciu (R) 1:55,6 ; **triplusalt :** 1. S. Lengel (R) 14,71 m ; 2. P. Kredl (C) 14,38 m ; 3. V. Hanak (C) 14,20 m ; 4. C. Ionescu (R) 13,77 m ; **disc :** 1. S. Dvorak (C) 48,08 m ; 2. Gh Suha (R) 47,16 m ; 3. Gh. Dumbravă (R) 42,56 m ; **3 000 m :** 1. Vl. Zwiefelsihofel (C) 8:42,0 ; 2. J. Halama (C) 8:44,8 ; 3. L. Hitos (S) 8:49,6 ; 4. F. Șandru (R) 8:57,6 ; 6. I. Orășteanu (R) 9:02,6 ; **4 x 400 m :** 1. Cehia 3:16,0 ; 2. România 3:19,3 ; 3. Slovacia 3:24,2 ; **prăjină :** 1. S. Schen (R) 4,41 m ; 2. Z. Tlamsa (C) 4,20 m ; 3. C. Anton (R) 4,20 m (H.C. A. Dinu 4,41 m).

Fete — **200 m :** 1. M Filip (R) 25,0 ; 2. E. Monoranu (R) 25,0 ; 3. I. Cerdhanova (S) 25,5 ; **800 m :** 1. Fița Rafira (R) 2:08,6 ; 2. A. Natalia (R) 2:11,1 ; 3. R. Eliasova (C) 2:14,0 ; **100 m.g. :** 1. ELENA MÎRZA (ROMÎNIA) 14,0 — nou record al României (v.r. 14,1 — Elena Mîrza) ; 2. M. Szatmari (R) 14,2 ; 3. S. Schoralova (C) 14,2 ; **înălțime :** 1. M. Kostianova (C) 1,70 m ; 2. D. Comșa (R) 1,63 m ; 3. L. Hanslichova (C) 1,60 m ; 6. R. Vulescu (R) 1,55 m (H.C. Marghiolita Matei 1,70 m) ; **greutate :** 1. V. Brad (R) 13,49 m ; 2. V. Ciolțan (R) 13,09 m ; 3. J. Matisova (C) 12,24 m ; **4 x 400 m :** 1. ROMÂNIA (L. Sălăjan, M. Filip, G. Iordache, Fița Rafira) 3:47,5 — nou record al României (v. r. 3:48,0) ; 2. Cehia 3:49,8 ; 3. Slovacia 3:57,7 ; **suliță :** 1. O. Jiranova (C) 47,14 m ; 2. S. Ciontu (R) 46,86 m ; 3. D. Sofrova (C) 39,34 m ; a doua concurentă a României, Eva Lazea, n-a avut aruncări regulamentare.

Punctaj general : ROMÂNIA — Cehia 193—153 (b 106—106 ; f 87—47) ; ROMÂNIA — Slovacia 238—104 (b 145—67 ; f 93—37) ; CEHIA — Slovacia 229—114 (b 141—71 ; f 88—43).

JOHNNY FAMECHON ÎN SPITAL

Fostul campion mondial de box la cat. pană, franco-australianul Johnny Famechon a suferit un accident de automobil. El a fost internat la un spital din Brisbane pentru o perioadă de 10 zile. Medicii au declarat că Famechon urmează să fie operat și că va fi complet restabilit în decurs de 3 săptămîni.

Rundă decisivă în grupa I a „C.C.E." la popice

Joi dimineață a plecat, cu avionul, în Ungaria, echipa de popice Petrolul Ploiești, campioana țării noastre, pentru a susține în ziua de 4 iulie cea de-a treia rundă — decisivă — din prima etapă a grupei I a „C.C.E.", în compania fomațiilor Medveșceak Zagreb, campioana Iugoslaviei, și Kohász Ozd, campioana Ungariei. Popicarii ploieșteni, care în prezent ocupă primul loc în grupă, la egalitate de puncte cu popicarii din Zagreb, dar cu un avans de 38 p.d. față de aceștia, au o grea misiune în confruntarea de sîmbătă.

M. BEDROSIAN — coresp.

Tiparul : I. P. „Informația", str. Brezoianu nr. 23—25, București

40368

PROLETARI DIN TOATE ȚĂRILE, UNIȚI-VĂ!

Redacția și administrația: str. Vasile Conta nr. 16, tel. 11.10.05, interurban 72 și 286. Telex sportrom buc. 180.

sportul

4 pagini 30 bani

Anul XXVI — Nr. 952 (6386) ZIAR AL CONSILIULUI NAȚIONAL PENTRU EDUCAȚIE FIZICĂ ȘI SPORT Sîmbătă 4 iulie 1970

SECVENȚE DE PE „SCENA“ EL MUNDIALULUI (II)

„GUADALAJARA“ — O FEREASTRĂ DESCHISĂ SPRE REALE SUCCESE

Dembrovschi (7) înscrie cel de-al doilea gol al României în meciul cu Brazilia. Intervenția lui Felix a fost inutilă. În stînga, Lucescu.

Evoluția echipei de fotbal a României — după 32 de ani de „abstinență forțată“ — într-un turneu final de campionat mondial a fost așteptată cu legitim interes de către numeroșii iubitori ai sportului cu balonul rotund. Calificarea fotbaliștilor români în faza superioară a lui „El Mundial“, prin ea însăși o performanță, era de multă vreme un fapt cunoscut pînă în cel mai îndepărtat colț de țară, unde numele tricolorilor noștri erau rostite de toată lumea, cu mîndrie, cu emoții, cu speranțe...

Este în firea noastră, a românilor, să rezervăm speranței un loc mai confortabil în inimi chiar dacă, uneori, realitățile ne apar ca potrivnice. Cum au fost, înainte de start, și acestea din Mexic: „Anglia? Este greu să te întreci, recunoșteau mulți, cu formația campioană a lumii, fără să se uite acel egal, în jocul amical de pe Wembley...“ „Brazilia? Este favorita nr. 1 — consimțeau și mai mulți — prin recunoscuta-i valoare și nemăsurata-i dorință de a se revanșa...“ „Cehoslovacia? Ei bine — era argumentul suprem — și ea are șanse, considerabile, de vreme ce a eliminat fără drept de apel echipa Ungariei...“

Din grupa de la Guadalajara, mai rămînea în afara calculelor doar formația noastră, creditată în unanimitate, cu dezarmanta apreciere: „o cantitate neglijabilă“, trasă la sorți de Monica Canedo (inocenta fiică a președinte-

Citiți în pag. a 4-a

C. GRIGORE ÎNVINGĂTOR ÎN ETAPA A 8-A A TURULUI IUGOSLAVIEI

G. NICOLAESCU

(Continuare în pag. a 3-a)

DOI JUCĂTORI DE TENIS DE MASĂ INVITAȚI ÎN IRAN

Pe adresa Federației române de tenis de masă a sosit din partea forului de specialitate de la Teheran o scrisoare: doi jucători de tenis de masă din România sînt invitați a se antrena, timp de două luni, în compania jucătorilor iranieni. Federația noastră urmează să desemneze sportivii care vor face deplasarea.

Mîine, etapa I a campionatului de calificare la lupte

32 DE ECHIPE BAT LA POARTA DIVIZIEI A

Mîine, în opt orașe ale țării au loc confruntările etapei I a campionatului de calificare pentru divizia A la lupte greco-romane și libere. La întreceri (ambele stiluri), participă 32 de echipe împărțite pe grupe de cîte 4. La întrecerile din acest an sînt prezente centre noi în care sportul luptelor a cunoscut o frumoasă dezvoltare ca **Slatina, Cîmpulung Muscel, Bacău** — la greco-romane, **Deva, Carei, Călărași** — la libere. Printre echipele care încearcă, pentru prima oară, poarta diviziei A sînt **U. M. Timișoara, Energia Constanța** (greco-romane), **Mecanizatorul Carei, Școala sportivă Energia Brașov și Montorul Pitești** (libere).

Reuniunile de greco-romane sînt programate la **Marghita, Cluj, Slatina, Buzău,** iar cele de libere la **Hunedoara, Reșița, Sf. Gheorghe și București.**

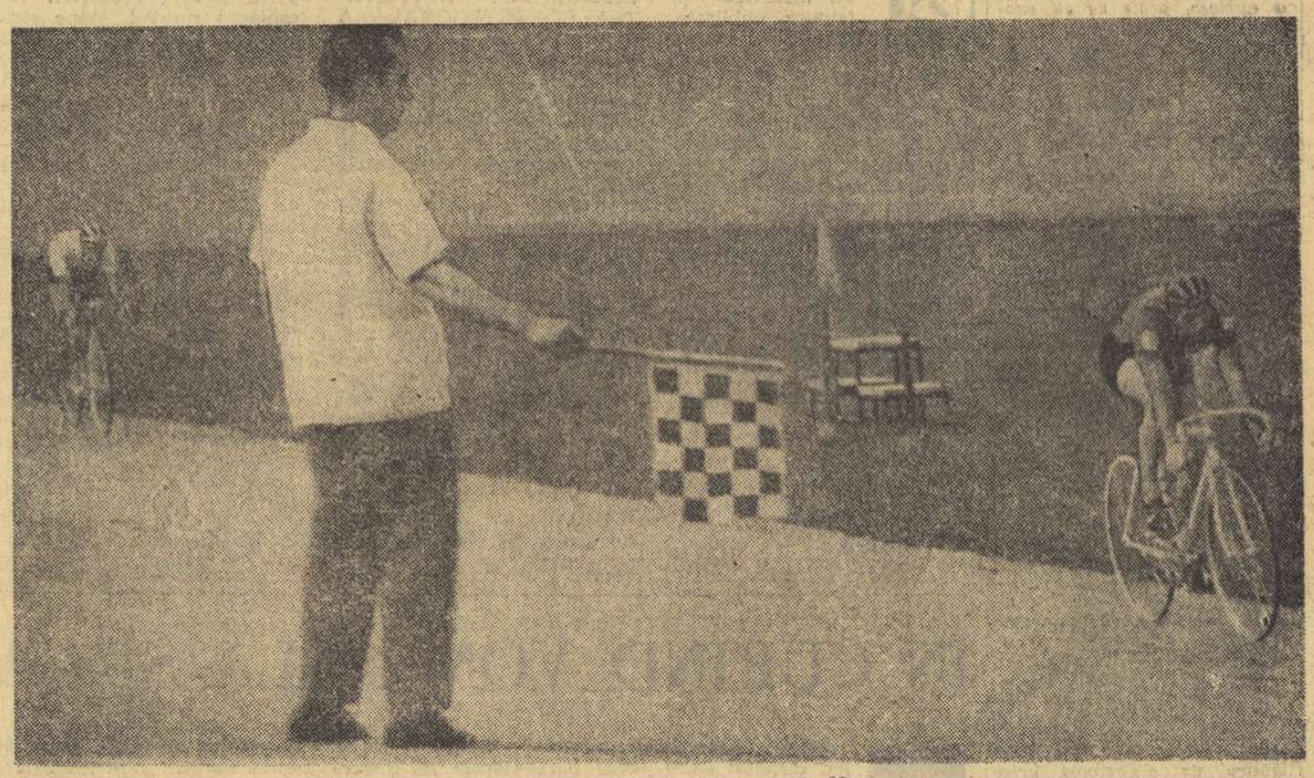

Reprezentantul nostru Florian Negoescu l-a învins de o manieră categorică pe Laszlo Magyar, adversarul său din prima serie. Arbitrul Anghel Marulis consfințește victoria.

EMIL RUSU ȘI C. HOFFMAN — PRIMII ÎNVINGĂTORI ÎN „CUPA SPORTUL“

- PAUL SOARE LA UN... PAS DE RECORD
- A FOST EGALAT RECORDUL LA URMĂRIRE INDIVIDUALĂ
- VITEZIȘTII ȘI DISPUTĂ ASTĂZI FINALELE
- DE LA ORA 17, PE VELODROMUL DINAMO, PROGRAM ATRACTIV

Cei cîțiva prieteni ai ciclismului nostru de pistă s-au întîlnit ieri după amiază din nou la Dinamo pentru a asista la primele probe ale „Cupei ziarului Sportul“, competiție internațională la care participă reprezentativele Bulgariei, R.D. Germane, Ungariei și României.

Întrecerile zilei de debut au avut toate atuurile pentru a-și bucura publicul său fidel. Dispute spectaculoase în proba de viteză și în unele serii ale urmăririi individuale, performanțe remarcabile și o comportare la înălțime a tricolorilor.

Deși la start nu sînt nume sonore ale velodromului internațional, rezultatele realizate atestă valoarea intrinsecă a acestor speranțe, incontestabilele șanse pe care le au de a se afirma într-un viitor apropiat în marile competiții europene și mondiale.

Reprezentantul R.D. Ger-

Hristache NAUM

(Continuare în pag. a 2-a)

INDIFERENȚII

Un bătrîn profesor bucureștean remarca, zilele trecute, cu evidentă ciudă și dezolare, că undeva pe străzile Sucevei a întîlnit o elevă pe care ochiul său de antrenor, cu decenii de experiență, o trecea în rîndul sportivelor înnăscute. Dar, eleva nu fusese remarcată de nimeni pînă acum și, deci, nu făcea sport. Același profesor, cunoscut în mișcarea voleibalistică, își amintea că la o școală profesională din Medgidia întîlnise un elev cu evidente calități și cu o talie de peste doi metri. Era, însă, tardiv pentru a-l îndrepta pe drumul sportului, în speță al voleiului. **„Păcat — spunea el — că asemenea tineri nu frapează ochiul profesorilor și antrenorilor, păcat că ochii acestora rămîn închiși în fața unor potențiali performeri. Dar dacă aiurea, pe unde aceștia apar, nu există ochiul scormonitor al pasionatului, ar trebui să ajungă cel al marilor cluburi“.**

Reflecțiile bătrînului profesor ne-au amintit de rețeaua de informatori ai marilor cluburi italiene de fotbal, grație căreia talentele ies la iveală din toate colțurile țării și se îndreaptă de timpuriu către secțiile cluburilor. Pentru descoperirea lor, se desfășoară o bătălie acerbă între „căutătorii de perle“.

Ne-am amintit de caiaciștii și canoiștii noștri de aur descoperiți de oameni pasionați, în colțuri de țară, în urma unor explorări obositoare, dar nu lipsite de satisfacții. Unde ar ajunge multe dintre disciplinele sportive, dacă ar exista o rețea informativă, competentă, care să semnaleze asociațiilor sportive și cluburilor elementele talentate? Sau dacă aceste cluburi și-ar pune, din cînd în cînd, experții să colinde ținuturile mai puțin explorate? Oricum, mult mai sus!

N-au fost rare situațiile în care secțiile de performanță au făcut investiții apreciabile în elemente care, în fond, nu prezentau garanții de viitor și care, pînă la urmă, dovedeau că nu reușesc să depășească linia mediocrității. Fiindcă nu aveau calitățile native care să le sprijine ascensiunea. Trebuie să recunoaștem că aceasta se datorează excesului de comoditate a antrenorilor și profesorilor de educație fizică. Primii, și în special cei de la secțiile de performanță puternice, se mulțumesc uneori cu ce vine de la sine; ceilalți rămîn indiferenți la calitățile pe care le etalează unii dintre elevii lor. Și astfel, sportul de mare performanță nu beneficiază decît în parte de elementele cele mai dotate, ignorînd valori autentice și acceptînd sportivi cu perspective îndoielnice. De aceea, ni se pare necesară o adevărată campanie de depistare a viitorilor performeri, pentru ca sportul să dispună de toți cei care pot să-i dea strălucire pe plan internațional.

Aurelian BREBEANU

ASTĂ-SEARĂ, PE RINGUL DE LA PATINOARUL „23 AUGUST“:

ROMÂNIA - S.U.A. — O ÎNTÎLNIRE DE MARE ATRACȚIE

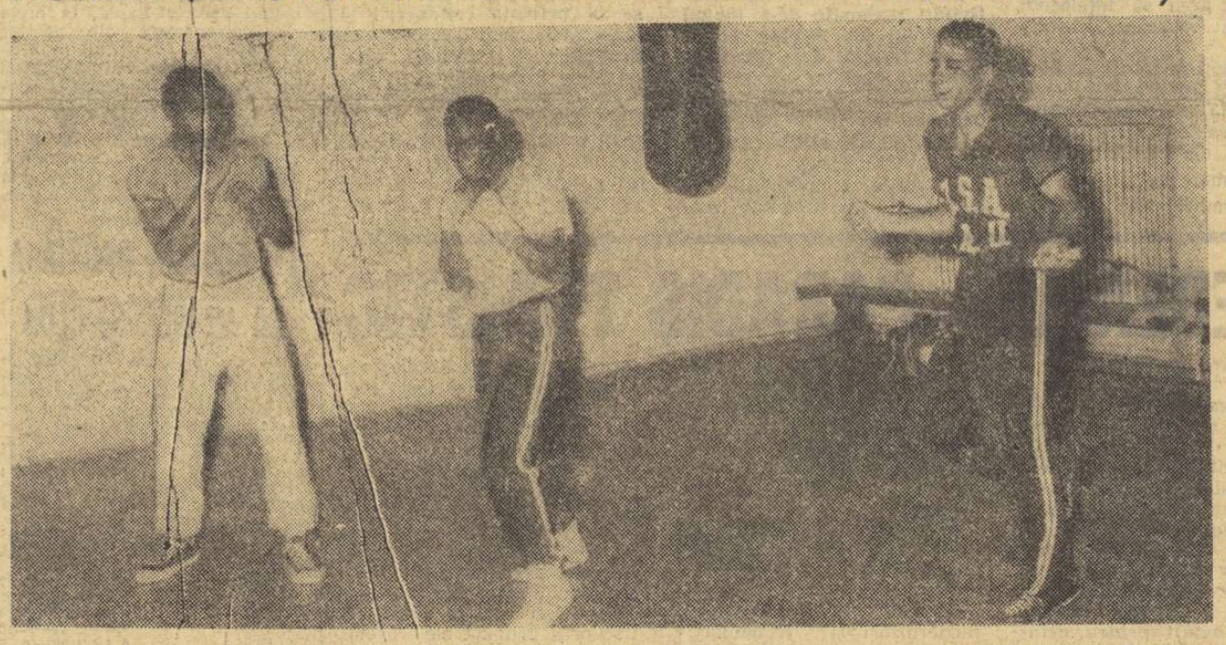

Ieri după-amiază, în incinta sălii clubului Steaua, pugiliștii americani au procedat la un ultim antrenament înaintea meciului de astăzi...

Iată-i pe trei dintre ei — surprinși de obiectivul fotoreporterului nostru, Theo Macarschi.

Cea mai importantă întrecere internațională din acest an a pugiliștilor români — prima în istoria sportivă a celor două țări, —, întîlnirea din această seară, dintre reprezentativele României și S.U.A., polarizează atenția iubitorilor sportului cu mănuși din țara noastră. La ora 19, pe ringul de la patinoarul „23 August“, teamul pugiliștilor nord-americani vor schimba cu reprezentanții României primele fanioane, marcînd, solemn, începerea confruntării mult așteptate.

La categoria semimuscă, campionul balcanic Aurel Mihai îi va întîlni pe tînărul Elijah Cooper, (18 ani) creditat cu 36 victorii din 45 de meciuri susținute. La categoria muscă Constantin Ciucă va încrucișa mănușile cu Eduardo Santiago, cel mai tînăr component al reprezentativei americane, deținător al titlului de campion al S.U.A. pe anul 1970. La categoria cocoș Gabriel Pometcu va urca în ring cu Robert Mullins (18 ani, 27 victorii din 33 meciuri susținute), iar Nicolae Giju va primi replica, în limitele categoriei până, a lui Ray Lunny (18 ani). La categoria semiușoară, Aurel Iliescu — James Parks (19 ani).

ALEKSEI KISELIOV — OBSERVATOR LA MECIUL DE BOX ROMÂNIA — S.U.A.

A sosit la București Alekseï Kiseliov — antrenor federal sovietic, reprezentant al Federației pugilistice din U.R.S.S. — care urmărește, în calitate de observator, turneul european al boxerilor americani.

(Continuare în pag. a 2-a)

ÎN 1971: REVANȘA MECIULUI

S-a stabilit, în principiu, ca revanșa meciului dintre selecționatele de box ale României și S.U.A. să aibă loc anul viitor (august — septembrie), în orașul Columbus din statul Ohio. Se vor disputa două întîlniri.

● Selecționata de tineret a României se va deplasa în perioada 10—13 septembrie în Iran, ca răspuns la vizita făcută anul trecut de reprezentativa acestei țări, la București și Iași. Va fi ultimul examen internațional al tinerilor noștri boxeri înaintea campionatelor europene de la Miskolc.

PROGRAMUL COMPETIȚIONAL AL ECHIPEI ROMÂNIEI ÎN „CUPA GALEA“

Juniorii noștri pleacă astăzi în Belgia

Astăzi urmează să plece în Belgia jucătorii de tenis **Viorel Sotiriu, Dumitru Hărădău, Traian Marcu și Dan Nemeș.**

Cei patru sportivi care alcătuiesc echipa României pentru „Cupa Galea“, sînt însoțiți de antrenorul **Ion Racoviță** și VOR LUA PARTE — între 5 și 21 iulie — LA O SUITĂ DE CONCURSURI INTERNAȚIONALE LA CHARLEROI, HASSELT ȘI LIERSE.

După aceste turnee pregătitoare, reprezentativa țării noastre se va deplasa în localitatea Biella, din Italia, PENTRU A CONCURA ÎN CADRUL ZONEI „CUPEI GALEA“, ÎN ZILELE DE 23—26 IULIE.

Primul meci va fi susținut împotriva formației Suediei, învingătoarea urmînd să întîlnească echipa Italiei într-o partidă decisivă pentru calificarea în turneul final de la Vichy (Franța) — 27 iulie — 3 august.

PREDEALUL — PARADIS TURISTIC

Fie că urci dinspre București, sau de la Brașov pe șoseaua națională ce dublează toate zbaterile contorsionate ale Prahovei superioare sau ale pîrîului Timiș, defileul debușează brusc într-o vastă, pașnică și înverzită curmătură: PREDEAL. Spre nord este străjuit de doi jandarmi greoi ai Țării Bîrsei — Postăvarul și Piatra Mare, iar spre sud-vest de semeția maiestuoasă a Bucegilor. Celelalte laturi ale crucii cardinale sînt închise de masivi muntoși mai modești — Gîrbova spre răsărit și Fitifoi spre apus, adăposturi în calea vînturilor și furtunilor.

Frumusețea acestor locuri în care sclipirile reci și aspre ale stîncilor și colților de piatră de la orizont se completează armonios cu grația surîzătoare a pădurilor de brad și fagi, cu întinsele poiene înmiresmate de aroma unică a florilor de munte, este cunoscută din vremi îndepărtate cînd cărturari și creatori veneau să-și caute odihna trupului și pace sufletului în așezarea care se înfiripa încet dar statornic în jurul vechii vămi, mai tîrziu a mănăstirii și mai recent a gării.

- **Platoul înalt dintre munți**
- **Modernizări comerciale și edilitare**

Încă de demult, climatul regiunii, în același timp tonic și liniștitor, datorat calmului atmosferic, blîndeței frigului în lunile de iarnă și, mai ales, permanentei expoziții solare, a cucerit și reținut călătorii în trecere spre grînarele Munteniei sau, dimpotrivă, spre vestitele tîrguri săcelene și brașovene. Virtuțile climatice și, mai de curînd, turistice sînt titlurile de noblețe ale Predealului.

Nu ne-am propus o investigație în trecutul său, totuși amintim că dacă Predealul dintr-o simplă așezare de munteni s-a ridicat între cele două războaie mondiale la statutul de stațiune climaterică — cea mai înaltă așezare omenească urbană permanentă a țării — adevăratul destin social și importanța turistică a dăpătat-o abia în anii puterii populare. Statul i-a deschis izvoarele creșterii sale. Stimulentele i-au fost dezvoltarea sporturilor de iarnă, construcția telefericelor, dotarea hotelieră, modernizarea comercială și edilitară, acțiune aflată încă în plină desfășurare, ce tinde să-l transforme într-un mic paradis turistic de vară și iarnă.

Știam destule despre istoria stațiunii. Îi deslușeam perspectivele de dezvoltare. Ceea ce ne interesa mai direct, mai concret, mai actual era starea sa prezentă, pregătirile pentru sezonul estival așa că ne-am adresat tov. N. Munteanu, unul din directorii I. S. C. Predeal, persoana avizată să ne răspundă la toate întrebările noastre:

— Ce forme de primire a vizitatorilor ați preconizat și care sînt capacitățile de care dispuneți?

— Activitatea I. S. C. Predeal se desfășoară în două sectoare: de turism și de odihnă. În primul dispunem de 25 cabane așezate pe traseele turistice și pe munții județului Brașov — pe o rază de 140 km — cu o ca-

Mihai BÎRA

(Continuare în pag. a 2-a)

MÎINE, ETAPA A DOUA A BALCANIADEI DE MOTOCROS

Duminică, are loc în orașul iugoslav Priștina etapa a doua a Balcaniadei de motocros. Țara noastră va fi reprezentată de următoarea echipă: Ștefan Chițu, Cristian Dovids, Aurel Ionescu, Mihai Banu, Adam Crisbai și Constantin Goran. Își dispută întîietatea alergători din Bulgaria, România și Iugoslavia. Reamintim clasamentul pe națiuni, după prima etapă: 1. Bulgaria 128 p, 2. România 88 p, 3. Iugoslavia 44 p.

Astăzi (ora 16,30) în Aula Bibliotecii Centrale Universitare:

ÎNCEPE MECIUL DE ȘAH DINTRE ECHIPELE MASCULINE ALE ROMÂNIEI ȘI IUGOSLAVIEI

Chiar și fără marile sale stele, Gligorici, Ivkov, Parma, Matanovici, Iugoslavia rămîne una dintre marile puteri ale șahului mondial, o formație de temut în veșnică înnoire.

Prezența ei la București constituie un eveniment sportiv cu totul remarcabil, iar meciul tradițional, care începe astăzi la 10 mese, (tur, retur) la ora 16,30, în Aula B.C.U. se anunță interesant și echilibrat.

Șahiștii iugoslavi au sosit ieri dimineața în Capitală. Antrenorii păstrează secretul deplin în privința ordinei jucătorilor, cert fiind, doar, că la prima masă se vor întîlni marii maeștri FLORIN GHEORGHIU și MILAN MATULOVICI, vechi rivali în diferite turnee.

Recent, la Skoplje, Florin a cîștigat în fața adversarului său care este, evident, însetat de revanșă.

Nici un iubitor al șahului din Capitală nu poate lipsi astăzi, mîine și luni din Aula Bibliotecii Centrale Universitare care găzduiește acest palpitant duel șahist.

CELE DOUĂ ECHIPE VOR FI ALCĂTUITE DIN URMĂTOARELE LOTURI

IUGOSLAVIA: **M. Matulovici (mare maestru internațional), D. Minici, M. Vukici, V. Kovacevici, R. Bogdanovici, M. Bertok, A. Planinci, P. Ostoici (maeștri internaționali), R. Nicevski, S. Svetkovici, D. Sahovici, L. Liuboevici (maeștri).**

ROMÂNIA: **Fl. Gheorghiu (mare maestru internațional), T. Ghițescu, D. Drimer (maeștri internaționali), E. Ungureanu, P. Voiculescu, M. Pavlov, E. Reicher, D. Ghizdavu, I. Szabo, S. Neamțu, S. Șegal, T. Stanciu (maeștri).**

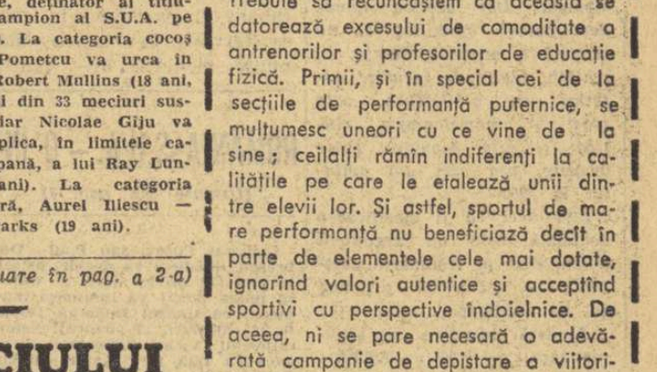

Marii maeștri Florin Gheorghiu și Milan Matulovici se întîlnesc din nou, la prima masă a meciului de șah România — Iugoslavia.

(Citiți în pag. a 4-a un comentariu după turneul de la Skoplje)

Foto: T. ROIBU

VIRGIL LUDU

796: Arta-sport

Se pare că ideea de a se clasifica zecimal, în biblioteci, genurile de literatură, tot ceea ce mintea omenească a dat din preistorie pînă astăzi, reprezintă o măsură cu totul deosebită pe care unii o numesc, poate nu cu exagerare, genială.

Aceasta s-a întîmplat în anul 1873 și se datorează bibliotecarului Melvil Dewey. Clasificarea zecimală cuprinde 38 000 de subdiviziuni și un index alfabetic de 38 000 de noțiuni. Am spune astăzi, cu un termen la modă, un adevărat creier electronic.

Cele 10 grupe mari de literatură sînt numerotate de la 0 la 9 și cuprind: domeniile de filozofie (1), religie, ateism (2), științe și probleme sociale (3), filologie, lingvistică (4), științe naturale, matematică (5), tehnică, industrie, agricultură, medicină (6), artă, jocuri, sport (7), literatură (8), istorie, geografie, biografii (9).

Așadar, curios, domeniul nostru de specialitate, sportul, nu se găsește nici la 3 (științe și probleme sociale) — deși se vorbește de știința educației fizice — și nici la științe naturale sau medicină (5) deși, în fond, educația fizică este o disciplină biologică, a sănătății și a longevității prin mișcare.

Jocurile și sportul sînt încadrate la grupa a 7-a a clasificării zecimale și anume la ARTĂ. Iată deci că temerile noastre și complexul nostru de a apropia artei mișcarea și sportul nu are justificări. De altfel, chiar definiția franceză a sportului vine de la vechiul cuvînt desportes, *care înseamnă a te juca, a te distra în aer liber.*

Germanii folosesc și ei cuvîntul Spiel *cu semnificație de*

joc, joc sportiv și joc artistic.

În această grupă, a șaptea, jocurile și sportul se găsesc în plăcuță și semnificativă vecinătate: 71 Urbanism, 72 Arhitectură, 73 Sculptură, 745 Artă populară, 75 pictură, 77 Fotografie, 78 Cinematografie, 78 Muzică, 79 Spectacole și 796 Educație Fizică și Sport.

Și acum să pășim mai întîi în mecanismul clasificării zecimale — analizîndu-i conținutul:

793.3 Dansuri, Dansuri populare.

793.8 Jocuri de inteligență și îndemînare

794 Șah

796.07 Tehnica jocurilor și a sporturilor

796.092 Competiții. Recorduri.

Clasificarea continuă cu jocurile sportive și sporturile individuale:

796.3 Jocuri sportive cu mingea

796.4 Gimnastică

796.42 Atletism

796.5 Turism, alpinism.

796.89 Judo

796.9 Sporturi de iarnă.

Și se încheie cu sporturile de valoare aplicativă și recreativă:

797.21 Înot

797.5 Sporturi aviatice

798 Călărie

799.1 Pescuit

799.2 Vînătoare

799.3 Tir.

În clasificarea zecimală mai apar disciplinele legate de științele ajutătoare ale educației fizice: fiziologia, biochimia, biomecanica, psihologia. Dar acestea dovedesc latura științifică și nu estetică a mișcării. Rămîn, în schimb, ideile de înrudire estetică cu arhitectura, arta plastică, cinematografia, muzica și arta populară, toate grupate, așa cum am amintit, la 796.

Iată deci că și clasificarea zecimală este un argument și un aliat al frumuseții mișcării și măiestriei artistice de pe stadioane.

Această afinitate și sistematizare — 796: ARTĂ—SPORT — pledează din nou, LOGIC ȘI CONVINGĂTOR, pentru teza noastră, de care vrem, cu voia dv, să vă convingem: SPORTUL A OPTA ARTA!

CUM SE VOR DESFĂȘURA DIVIZIILE A, B, ȘCOLARĂ ȘI DE JUNIORI

Indicații și date asupra activității competiționale interne. „Cupa României" a fost desființată

Pe lîngă îndrumările organizatorice, metodice și tehnice publicate într-unul din numerele noastre trecute, Hotărîrea C.N.E.F.S. cu privire la aprobarea unor măsuri de îmbunătățire a activității baschetului **cuprinde și o serie de indicații și date tehnice referitoare la desfășurarea principalelor competiții interne și la pregătirea echipelor.** Dintre acestea, **amintim:** OBLIGATIVITATEA DISCUTĂRII ȘI APROBĂRII PLANURILOR DE PREGĂTIRE A ECHIPELOR DIN DIVIZIA A DE CĂTRE COMISIILE LOCALE; PREGĂTIREA SPORTIVILOR SELECȚIONAȚI SE VA FACE, ÎN PRINCIPAL, ÎN CADRUL SECȚIILOR; SE VOR ELABORA DE CĂTRE BIROUL FEDERAL NORME PE BAZA CĂRORA SE VA APROBA PARTICIPAREA ECHIPELOR DE CLUB FRUNTAȘE LA ÎNTÎLNIRI INTERNAȚIONALE; ACTIVITATEA COMPETIȚIONALĂ A COPIILOR ȘI A JUNIORILOR SE VA DESFĂȘURA CU PRECĂDERE ÎN AER LIBER.

Cît privește **diviziile A, B, școlară și de juniori, ele se vor disputa la următoarele date:**

DIVIZIA A MASCULIN (12 echipe): turul I, etape săptămînale între 11 oct. — 20 dec. 1970; tururile II și III, sub formă de turnee, la următoarele date: 24—27 dec. 1970, 7—10 ian. 1971, 22—24 ian., 21—23 febr., 4—7 martie, 18—21 martie.

Din cauza datelor de disputare a campionatului european, la această ediție a diviziei A nu se dispută turneu final. În ediția 1971—1972 a diviziei A, al treilea tur se va desfășura cu etape săptămînale și va fi organizat un turneu final cu echipele clasate pe primele patru locuri; FEMININ **(10 echipe):** turul I, etape săptămînale între 18 oct. — 13 dec. 1970; turul II sub formă de turnee la datele: 15—17 ian. 1971, 29—31 ian., 19—21 febr; turul III, cu etape săptămînale, între 28 febr.—25 aprilie; turneul final (4 echipe) între 7—9 mai.

DIVIZIA B **(masculin și feminin)** va avea loc în aer liber pe două serii (după criterii geografice) a cîte 10 echipe, la următoarele date: turul între 13 sept.—8 noiembrie 1970, returul între 4 aprilie — 30 mai 1971.

DIVIZIA ȘCOLARĂ ȘI DE JUNIORI **(3 tururi, 8 serii — după criterii geografice — a cîte 6 echipe):** turul I, etape săptămînale în aer liber între 27 sept. — 25 oct. 1970; turul II, turnee în sală între 20—24 dec. 1970; turul III, etape săptămînale în sală, între 7 febr.—7 martie 1971; turneul final între 14—18 aprilie 1971, în sală, cu participarea echipelor clasate pe primul loc în fiecare serie.

Turneele de calificare pentru divizia școlară și de juniori și pentru divizia B SE VOR DESFĂȘURA NUMAI ÎN AER LIBER, la datele stabilite de F. R. Baschet, C.J.E.F.S.; **cluburile și asociațiile sportive vor lua măsuri pentru reamenajarea terenurilor, astfel ca activitatea competițională în aer liber să se desfășoare în condiții regulamentare, pe terenuri de zgură, asfalt sau bitum.**

Competiția dotată cu **„Cupa României"** SE DESFIINȚEAZĂ DIN ACEST AN, iar **celelalte întreceri prevăzute în calendarul central intern se vor disputa după formulele existente.**

ÎN CURÎND VOM AFLA ȘI CAMPIONII...

DUPĂ ULTIMUL RALIU

Raliul Carpaților, disputat sîmbătă și duminică, a încheiat campionatul național de raliuri. Poate ar fi fost normal ca astăzi să cunoaștem și campionii. Cum însă, pentru calcule nu s-a putut fixa o... medie orară ridicată, va trebui să mai așteptăm — **mai ales că au intervenit și unele contestații.** Ne reamintim că anul trecut, o dată cu încheierea ultimului raliu, a fost posibilă încununarea campionilor naționali. De ce nu s-a repetat situația și anul acesta? Avem impresia că principala cauză rezidă în ansamblul mult diversificat al preocupărilor Automobil Clubului Român, fapt ce împinge problema competițională spre periferia activității generale. Poate este normal să fie așa, dar A.C.R. continuă să aibă un serviciu de competiții care trebuie să-și justifice existența. De asemenea, un for superior — Comisia sportivă națională auto — care supraveghează și îndrumă activitatea competițională. Or, în aceste condiții este greu să înțelegem și să ne explicăm întîrzierea.

Să ne oprim, totuși, asupra competiției propriu-zise, asupra acestui campionat național de raliuri, aflat în al doilea an de disputare după formula mai multor etape. Unele împrejurări — bine cunoscute — au făcut ca de astă dată etapele să fie reduse la 3 și toată activitatea competițională în raliuri să fie, deci, concentrată (pentru automobiliștii fruntași) într-un trimestru. Cîțiva — lonată pe întregul an, iar automobiliștii noștri ar avea ocazia să facă cunoștință și cu raliurile pe zăpadă, care contribuie la ridicarea măiestriei lor. **O a doua mare problemă pusă în evidență** ZĂPADĂ ȘI PE DRUMURI DE PĂMÎNT, ADICĂ TOCMAI ÎN CONDIȚIILE DE CARE ORGANIZATORII NOȘTRI SE FERESC.

Sperăm că, măcar pentru anul viitor, **serviciul de competiții al A.C.R. va lăsa de o parte comoditatea, rutina în care a intrat și** SE VA STRĂDUI SĂ ORGANIZEZE UN ADEVĂRAT CAMPIONAT NAȚIONAL DE RALIURI. — **gh. e.** —

PREDEALUL — PARADIS TURISTIC

(Urmare din pag. 1)

pacitate de cazare de 1 586 locuri și aproape 2 200 pentru deservire la masă. În sectorul de odihnă dispunem la Predeal de 83 de vile cu 2 301 locuri, la Pîrîul Rece de 17 vile cu 334 locuri, la Timiș 17 vile cu 355 locuri, la Rodbav Băi două vile cu 80 de locuri și la Homorod Băi 3 grupuri cu 68 de locuri.

— Noutăți pentru actualul sezon?

Pentru deservirea oaspeților care vin în aceste stațiuni am transformat vechile cabane în pensiuni, în care se servesc, la alegere, mai multe meniuri, în cadrul unui preț fix. Pentru operativitatea servirii *toate* bucătăriile au fost înzestrate cu utilaje moderne, electrice, roboți de bucătărie, toate din materiale inoxidabile.

— Dar spațiile de cazare?

— La Pîrîul Rece s-au terminat lucrările de alimentare cu apă a stațiunii. În Predeal și în celelalte stațiuni s-au efectuat reparații, modernizări și recompartimentări la numeroase vile. La multe dintre ele s-a introdus și încălzire centrală, unele au fost dotate cu mobilier nou și cazarmament corespunzător gradului de confort. În sectorul cabane la 18 din totalul de 25 s-au făcut reparații capitale, recompartimentări și înzestrări, ca să poată răspunde celor mai ridicate cerințe. De pildă, am introdus încălzire centrală la cabanele Bran Castel, Gura Riului, Gîrbova, Diham, Poiana Secuilor, electrificări la cabanele Chia, Gura Riului, Gîrbova, Diham, Trei Brazi, Poiana Secuilor, Banloc, iar la cabanele de creastă curent electric prin grupuri electrogene.

— Dar în ceea ce privește primirea și servirea oaspeților?

— Am organizat mai multe cursuri de inițiere și calificare în diverse meserii, instructaje pentru operativitate și deservire exemplară.

— Cum poate un amator oarecare ajunge la una din vilele sau cabanele dv?

— Fie, în mod organizat, prin biletele de odihnă și tratament difuzate prin O.N.T. sau sindicate, fie direct în stațiuni și cabane care valorifică toate posibilitățile. Bineînțeles, au prioritate contractările făcute din timp.

— Dar pentru amatorii de drumeție?

— Sînt în curs de executare amenajarea unor drumuri turistice, fîntîni, izvoare și refacerea unor marcaje. I.S.C. Predeal urmărește să ofere astfel o vacanță agreabilă și reconfortantă tuturor turiștilor.

ROMÂNIA-S.U.A. — O ÎNTÎLNIRE DE MARE ATRACȚIE

(Urmare din pag. 1)

Calistrat Cuțov, sau Paul Dobrescu (medicul va decide, astăzi, la cîntarul oficial dacă C. Cuțov va putea boxa) va încrucișa mănușile cu tînărul Rudolph Donato (15 meciuri, 13 victorii). Semimijlociul Victor Silberman îl va avea în față pe texanul Melvin Dennis, (21 ani, 32 meciuri, 29 victorii). Cea mai grea sarcină se pare că se află în fața lui Ion Győrffi, care îl va avea ca adversar pe cel mai bun reprezentant al echipei nord-americane, experimentatul Jesse Valdez. Pentru a ne face o imagine cît de cît asupra valorii acestui pugilist, amintim faptul că la 16 ani el ocupa postul de rezervă al echipei S.U.A. pentru Olimpiada de la Tokio. Este campion panamerican pe anul 1969, obținînd, în carieră sa, 153 de victorii (36 prin k.o.) din 164 meciuri susținute. La categoria mijocie, Horst Stumpf are de făcut față campionului S.U.A., John Mangum, iar Ion Monea — la semigrea — lui Nathaniel Jakson (35 meciuri, 28 victorii), tînărul campion al țării sale. În sfîrșit, în ultimul meci, campionul european, Ion Alexe, îl va înfrunta pe Ronald Lyle, campion al S.U.A., sosit în București după două victorii fulgerătoare, obținute în Italia și Iugoslavia. Delegatul general Marin Zamfirescu va conduce la mesele de arbitraj pe următorii oficiali: Loring Baker, Edward Urbec (S.U.A.), Constantin Chiriac și Petre Epureanu (România).

COPIII DE LA STEAUA AU CUCERIT „CUPA RAPID"

Competiția de polo rezervată copiilor bucureșteni s-a încheiat cu victoria echipei Steaua 10 p (antrenor Fr. Crișan), care a **cîștigat toate întîlnirile susținute,** urmată în clasament de: Școala sportivă nr. 1 6 p, 3. Rapid 5 p, 4. Școala sportivă nr. 2 4 p, 5. Școlarul 4 p, 6. Progresul 1 p. Formația cîștigătoare: Cocriș, Niculescu, Gheorghiu, Lorincz, Pîrlea Ilie, Zahiu, Dobondi, Vrînceanu, Neculescu.

Întrecerile, organizate de clubul sportiv Rapid, în orele de antrenament ale acestor formații, au constituit o frumoasă reușită, ele asigurînd un bun rodaj al tinerilor polo-iști. Din păcate, însă, în ultima vreme, aceștia au din ce în ce mai rar prilejul să-și verifice forțele în competiții. Sperăm, totuși, ca inițiativa Rapidului să fie de bun augur.

AZI SE REIA DIVIZIA A, LA ORADEA ȘI CLUJ

Divizia națională de polo se reia astăzi. Ca și în tur, jocurile vor fi organizate sub formă de turnee. Echipele își vor disputa întîietatea în următoarele grupe: **Oradea:** Olimpia Oradea, Progresul București, Crișul Oradea și Dinamo București; **Cluj:** Politehnica Cluj, IEFS, Steaua; **tot la Cluj:** Voința Cluj, Rapid București, Vagonul Arad.

Înaintea acestor jocuri, clasamentul competiției se prezintă astfel:

1. Dinamo	9	8	1	0	78—19	17
2. Steaua	9	8	1	0	69—15	17
3. Rapid	9	7	0	2	62—29	14
4. Voința	9	6	0	3	44—36	12
5. IEFS	9	4	1	4	36—50	9
6. Progresul	9	3	0	6	29—39	6
7. Crișul	9	3	0	6	25—61	6
8. Politehnica	9	2	0	7	36—47	4
9. Vagonul	9	2	0	7	33—49	4
10. Olimpia	9	0	1	8	16—83	1

Unde mergem?

AZI

SĂRITURI DE LA TRAMBULINĂ: Strandul Tineretului, de la ora 10,30 și de la ora 16: România — Polonia.

ȘAH: Aula Bibliotecii Centrale Universitare — Calea Victoriei, de la ora 16,30, întîlnirea de șah între echipele masculine ale României și Iugoslaviei.

BOX: Patinoarul „23 August", de la ora 19, întîlnirea de box România — S.U.A.

MÎINE

FOTBAL: Stadionul Giulești ora 18: Rapid — A.S. Armata Tg. Mureș (div. A).

În deschidere echipele de tineret — rezerve.

ȘAH: Aula B.C.U., de la ora 16,30 întîlnirea de șah între echipele masculine ale României și Iugoslaviei.

LUPTE: Sala Floreasca, de la ora 10, reuniune în cadrul campionatului de calificare pentru divizia A de lupte libere. Participă echipele: Tricolorul Călărași, Montorul Pitești și I.M.U. Medgidia.

AL. MIRODAN

Prețul pasiunilor sportive

La New York, pe Broadway — între cinematografe supersexy și librării unde găsești ultima carte a lui Sartre, morfinomani leșinați pe trotuar și teatre cu Katherine Hepburne sau Laureen Bacal pe afiș am întîlnit un mic magazin pe a cărui firmă scrie: „Bancă de singe". Aici donatorii primesc, contra cantității respective de celule fundamentale o anume sumă în dolari. (Nu știu cît, nu m-am interesat încă).

La Houston, în Texas, între Hotelul Rice (un palat pentru petroliști sau delegați la congresul internațional al cangerului) și-o prăvălie unde poți cumpăra contra 15 dolari un pistol „Smith and Wesson" (ori dacă dispui, o armă cu lunetă), între teatrul Alley, una din cele mai frumoase săli din lumea scenelor, și-un negustor de insigne „Sheriff", pălării de cow-boy sau cătușe pentru amatori, am întîlnit un mic magazin pe a cărui firmă scrie: „Bancă de singe". Aici, donatorii primesc contra cantității respective de celule fundamentale, un abonament pe trei luni la stadionul acoperit din localitate, valabil pentru toate meciurile echipei de basseball „Astros". (Din informații încă necontrolate banca texană colectează săptămînal mai mult singe decît corespondentul său new-yorkez).

PESTE TOT E LA FEL

De la o vreme, echipa de basseball din Boston e ciuruită de atacurile presei, care explică starea oarecum precară a formației prin conflictele și incidentele dintre jucători.

Aseară, căpitanul echipei a fost somat la postul de televiziune N.B.C. să vorbească pe marginea chestiunii. Interpelatul s-a scărpinat în cap și a spus:

— Să vedeți... concurența e foarte mare în rîndurile gazetarilor sportivi și atunci, neavînd ceva senzațional de scris, cronicarii umflă sau inventează scandaluri care de fapt nu există. Iar dacă ai apucat să spui o vorbă cît de cît nu știu cum, a doua zi apar în ziare lucruri nemaipomenite. Iar dacă nu declari nimic tot apare ceva... Concurență mare... Foarte mare...

MEXIC LA NEW-YORK

Fotbalul, n-a descoperit America. Sau n-a descoperit-o încă. Pentru că, în ciuda faptului că, de vreo cîțiva ani, s-a înfiripat, din jucători europeni, importați ca niște savanți atomiști, un campionat de soccer (pentru a se deosebi de fotbalul american care aduce mai degrabă cu rugbyul), că echipe de primă mînă precum „Manchester" sau „Eintracht" Frankfurt evoluează demonstrativ la San Francisco, Chicago sau Detroit (dar în fața a cîte 2—3 000 spectatori doar) și că — cine-și mai amintește? — o dată acum vreo două decenii anonima reprezentativă a S.U.A. a eliminat team-ul britanic din optimile campionatului mondial, — cu toate acestea World Cup-ul este uimitor de ignorat. Aici la New York, ziarele, posedînd fiecare cîte-o duzină de pagini sportive pe zi, nu publică nici măcar rezultatele de la Guadalajara, iar televiziunea — care informează extraordinar despre toate evenimentele lumii, furnizînd știri și imagini cu o promptitudine profesională inegalabilă, „sare" exasperant peste cele întîmplate la Guadalajara sau Leon. O singură posibilitate e oferită doritorului să comunice cu altitudinea mexicană: o dată sau de două ori pe săptămînă, depinde, la „Madison Square Garden", se prezintă prin T. V. pe ecrane vaste și circuit închis, cîteva meciuri fundamentale. Atunci, italienii (sînt mai mulți aici decît la Napoli), spaniolii sud-americani (sînt mai mulți aici decît la Toluca) sau britanicii de mai proaspătă imigrație și încă bolnavi după Bobby Charlton se înșiruie de cu zori formînd singura „coadă" autentică din oraș, așteptînd, în fața acestui pe drept numit templu al sportului, ore în șir cu ofranda de 12 dolari (doisprezece) pentru un loc și răbdînd căldura umedă a Manhattanului ceasuri în șir, ca niște ultimi și încrîncenați fideli, într-o lume stăpînită de păginismul bassebalului.

New York, iunie 1970

EMIL RUSU ȘI C. HOFFMAN — PRIMII

(Urmare din pag. 1)

mane, **GÜNTER HOFFMAN** a realizat — pe o vreme neturburată nici măcar de o undă de vînt — 1:10,5 la 1 000 m cu start de pe loc, în timp ce **ȘTEFAN LEIBNER** a fost la un pas (a se citi: o zecime de secundă!) de recordul țării noastre în această probă (1:10,9), stabilit cu 10 ani în urmă de Ion Ioniță la Jocurile Olimpice de la Roma. Băiatul acesta are multe șanse în concursurile viitoare să doboare unul dintre cele mai vechi recorduri ale pistei noastre și noi îi dorim din toată inima acest lucru. La urmărire individuală — succes românesc pe toată linia. Și, poate, acest lucru încă n-ar spune prea mult — adversarii au fost de valoare modestă — dacă evoluția învingătorului, **EMIL RUSU**, n-ar fi fost încununată, în serii, de o performanță bună: 5:04,3 — record național egalat. Acest record îi aparține tot rutierului dinamovist și a fost realizat la 6 iulie 1968 pe pista velodromului Dinamo (după cum se știe, Emil Rusu a obținut pe velodromul olimpic de la Ciudad de Mexico 4:56,45, dar fiind vorba de o pistă situată la mare altitudine federația noastră nu l-a omologat). În proba de 200 m lansat, programată pentru a se vedea forța alergătorilor și pentru a se desemna capii de serie, cel mai bun timp — 11,5 s — a fost realizat de **FLORIAN NEGOESCU.** Din serii și recalificări frații Negoescu au obținut dreptul de a participa la sferturile de finale.

1 000 m cu start de pe loc: 1. GÜNTER HOFFMAN (R. D. GERMANĂ) 1:10,5; 2. Ștefan Leibner (România) 1:11,0; 3. Tibor Lendvai (Ungaria) 1:11,7; 4. D. Lieffertz (R.D.G.) 1:12,4; 5. Paul Soare (România) 1:12,6; 6. I. Andristyak (Ungaria) 1:12,7; 7. N. Stoianov (Bulgaria) 1:12,8; 8. G. Oberman (R.D.G.) 1:13,6; 9. W. Schreck (R.D.G.) 1:14,3; 10. D. Greil (R.D.G.) 1:14,5; 11. S. Rakanov (Bulgaria) 1:15,0; 12. P. Eichstadt (R.D.G.) 1:15,6.

Urmărire individuală (4 000 m): serii contratimp — 1. Emil Rusu 5:04,3 — record național egalat; 2. C. Gonțea 5:09,6; 3. L. Hobor 5:09,8; 4. M. Ioniță 5:11,0; 5. P. Dolofan 5:12,6; 6. G. Hoffman 5:13,7; 7. W. Schreck 5:16,4; 8. G. Oberman 5:18,0; 9. D. Greil 5:18,1; 10. Fl. Porcărașu 5:21,0; 11. N. Stoianov 5:21,1; 12. N. Kovacek 5:27,5; finala pentru locurile 3—4: M. Ioniță îl prinde din urmă pe L. Hobor în turul 7; finala pentru locurile 1—2: Emil Rusu 5:07,4 — C. Gonțea 5:18,2; clasament final: 1. **EMIL RUSU (ROMANIA);** 2. C. Gonțea (România); 3. Marin Ioniță (România); 4. Lajos Hobor (Ungaria).

Rezultate din proba de viteză-serii: Fl. Negoescu 12,0 — L. Magyar; B. Parușev 12,6 — Paul Soare; E. Eichstadt 12,0 — I. Andristyak; A. Csorba 13,0 — P. Cîrneanu; D. Lieffertz 12,1 — S. Rakanov; A. Baranyec 12,4 — G. Negoescu; **recalificări:** Andristyak 12,3 — Paul Soare, L. Magyar; G. Negoescu 12,7. — P. Cîrneanu, S. Rakanov.

Astăzi, începînd de la ora 17, ziua a II-a a „Cupei Sportul" programează următoarele probe: **urmărire pe echipe** (serii și finale); **viteză** (sferturi, semifinale și finale), **cursa americană** (100 de ture cu sprint la 5 ture).

MOTOCROSIȘTII DIN NOU ÎN ÎNTRECERE

Concursurile republicane de motocros continuă. Alergători din București, Moreni, Brașov, Tg. Jiu și Ploiești se vor întîlni duminică pe traseul din Cîmpina, într-un concurs organizat de A.S. Poiana. În program figurează o clasă pînă la 500 cmc rezervată seniorilor și o probă pentru tineret.

MEDICINA SPORTIVĂ DIN ȚARA NOASTRĂ

ÎN PRAGUL UNOR NOI REALIZĂRI

Performanțele sportive înalte, cu cîtăva vreme în urmă încă nebănuite, pot fi realizate numai prin efectuarea unei pregătiri la regimuri de solicitare foarte înalte, apropiate de posibilitățile funcționale umane maxime. Aceste limite (temporare) nu pot fi atinse fără ajutorul medicului sportiv, care, datorită pregătirii sale, poate aprecia evoluția acestor parametri. Tocmai de aceea, în sportul mondial și în țara noastră, medicina-sportivă a devenit un factor indispensabil în sportul de performanță. Aportul medicinii sportive se face simțit nu numai în aprecierea evoluției echilibrului biologic între organism și pregătirea efectuată, ci și ca știință care poate emite o serie de recomandări practice, în scopul măririi randamentului, prin formularea unor indicații asupra alimentației optime, a mijloacelor de recuperare și susținere a organismului, sau, în sfîrșit, în vastul capitol al patologiei specifice sportive.

La noi, ca și în aproape toate țările lumii, au fost căutate forme organizatorice care să îmbine cît mai eficace condițiile materiale avantajoase acordate de stat cu necesitățile și specificul activității atît în domeniul sportului cît și în cel sanitar.

Avînd în vedere transformările suferite și noile măsuri legislative, considerăm necesar a face o scurtă prezentare a sistemului actual de lucru. Desfășurarea unei activități de medicină-sportivă în condițiile social-politice din țara noastră, dispunînd de o puternică bază profesional-materială, trebuie să fie structurată într-o formă organizatorică care să rezolve următoarele CERINȚE:

● Înființarea unei COMISII DE MEDICINĂ SPORTIVĂ, organ consecutiv tehnic interdepartamental la care să participe reprezentanți ai Ministerului Sănătății, ai Consiliului Național pentru Educație Fizică și Sport, ai Ministerului Învățămîntului, medici conducători de unități medico-sportive din țară, tehnicieni ș.a., organ care să inițieze și să coordoneze principalele probleme ale activității de medicină-sportivă.

● Existența unui FOR METODOLOGIC, instituție medico-sportivă cu o puternică bază materială și profesională, care să asigure coordonarea, îndrumarea și controlul celorlalte unități specializate și o asistență de înaltă calificare componenților loturilor naționale.

● Organizarea pe principii teritoriale, în funcție de volumul activității sportive județene, de unități medicale sub formă de cabinete, servicii sau dispensare de medicină-sportivă.

● Asigurarea unei baze științifice pregătirii sportive de performanță, prin cooptarea în Birourile federale ale diferitelor federații, a medicilor sportivi precum și înființarea unor Comisii medicale voluntare pe lîngă toate federațiile.

FORMELE ORGANIZATORICE, care au rezultat în urma măsurilor de redistribuire a personalului medico-sanitar sînt menite să asigure o realizare superioară a sarcinilor medicinii-sportive în conformitate cu Legea nr. 29/28 decembrie 1967 privind desfășurarea activității de educație fizică și sport și a instrucțiunilor comune ale Ministerului Sănătății și C.N.E.F.S. nr. 34/31 ian. 1969. Aceste forme s-au concretizat în următoarele unități medico-sportive:

CENTRUL DE MEDICINA SPORTIVĂ, Unitate de interes republican, este forul metodologic, menit să coordoneze întreaga activitate medico-sportivă din țară, să asigure asistența medico-sportivă a loturilor naționale de seniori și juniori, să contribuie la fundamentarea științifică a activității federațiilor de specialitate și să colaboreze la specializarea și perfecționarea cadrelor medicale și la activitatea de cercetare științifică. Pentru a corespunde acestor sarcini, C.M.S. beneficiază de o încadrare corespunzătoare și de o puternică bază materială. Activitatea acestei unități se desfășoară în cele cinci secțoare care-i alcătuiesc structura organizatorică:

— Sectorul policlinic, cuprinzînd un număr de 22 de servicii de specialitate cu o utilare corespunzătoare, asigură în permanență asistența preventivă prin examenele medico-sportive periodice ale sportivilor componenți ai loturilor republicane și olimpice, precum și o calificată asistență pentru cazurile de patologie;

— Sectorul sport de performanță asigură asistența științifică pe plan biologic loturilor sportive republicane, atît la diverse pregătiri centralizate desfășurate în teritoriu, cît și la nivelul activității organizatorice din federațiile de specialitate, aceștia fiind, în același timp, și **medici federali,** care prin prezența lor în Birourile federale contribuie și răspund de baza științifică a planurilor de pregătire anuale sau de etapă. De asemenea acest sector asigură în tot cursul anului asistența medicală a unor mari complexe sportive: „23 August", Snagov, Floreasca.

— Sectorul metodic și de perfecționarea cadrelor controlează și coordonează activitatea tuturor unităților medico-sportive, urmărește și îmbunătățește metodica folosită conform noilor descoperiri mondiale, asigură publicarea documentării necesare, organizează și asigură desfășurarea diferitelor forme de specializare și perfecționare a cadrelor medico-sportive.

— Sectorul pentru cercetări științifice coordonează și organizează diferite forme de cercetare științifică, element deosebit de important și în acest domeniu, cu scopuri nemijlocit aplicative, fructificînd rezultatele obținute sub diverse forme, fie în cadrul unor sesiuni de comunicări proprii, în cadrul USSM, fie în cadrul Academiei de Științe Medicale.

— Sectorul economic-gospodăresc, avînd o formulă organizatorică adecvată, asigură baza materială necesară (aparatură, dotarea medicilor de lot și a cabinetelor de la bazele sportive, medicamente, parcul de transport auto, tipărituri etc.).

DISPENSARUL PENTRU SPORTIVI, unitate a Direcției sanitare a municipiului București, asigură coordonarea și controlul activității cadrelor medico-sportive din Capitală, colaborează la asigurarea asistenței medicale a unor loturi sportive, efectuează controlul medico-sportiv periodic la sportivii din raza Capitalei, asigură activitatea de cultură fizică medicală pentru deficienții fizici sau sechele.

DISPENSARELE JUDEȚENE DE MEDICINĂ SPORTIVĂ din municipiile Cluj, Timișoara, Brașov, Iași, Tg. Mureș asigură asistența activității sportive din aceste județe (cu un număr mai mare de sportivi).

Serviciile sau cabinetele de medicină sportivă din policlinicile județene, asigură această asistență în celelalte județe (cu o activitate sportivă mai puțin intensă), astfel de cabinete existînd în prezent în 29 de județe.

Cadrele medico-sanitare ce lucrează în această rețea au depus o activitate laborioasă, bucurîndu-se de ajutorul permanent al Ministerului Sănătății și al C.N.E.F.S. Nu ne gîndim la datele cifrice care ar ilustra concret munca depusă, ci ne vom referi la aprecierile oglindite în rezultatele sportive din ultimii ani, culminînd cu Olimpiada din Mexic, unde în problema aclimatizării, medicina sportivă românească a avut de spus un cuvînt și pe plan internațional.

Datorită condițiilor social-politice din România, a grijii partidului și statului pentru potențialul biologic al poporului, a ajutorului concret acordat de Ministerul Sănătății și Consiliul Național pentru Educație Fizică și Sport, medicina sportivă din țara noastră reușește an de an să aducă un aport tot mai substanțial la dezvoltarea mișcării de educație fizică și sport din țara noastră.

dr. Nicolae STANESCU

director adjunct al Centrului de medicină sportivă.

RÎNDURI PENTRU ECHIPELE DIN MIJLOCUL CLASAMENTULUI

Zile fierbinți, la propriu și la figurat, pentru echipele care participă la campionatul diviziei A. Dacă ne referim numai la emoții, desigur, pentru unele echipe, acest final de campionat nu mai are nici un semn de întrebare, nu mai prezintă nici un motiv de îngrijorare. Aflate undeva la mijlocul clasamentului, unde nu simt nici fiorii arzători ai titlului, dar nici pe cei reci ai retrogradării, aceste echipe, ieșite practic din luptă, trăiesc zile liniștite, așteptînd terminarea actualului campionat, în care nu mai au nimic de spus, și începerea celuilalt.

Dar, paradoxal, cheia acestor ultime etape de campionat o au tocmai formațiile din zona neutră a clasamentului. S-ar putea spune, mai clar, că atît drumul spre mult doritul titlu de campioană a țării, cît și cel care duce la pierderea locului, cucerit uneori după ani de trudă, în divizia A trec pe la aceste echipe scăpate de griji, indiferente, poate, la zbuciumul celorlalte.

De aceea, campionatul continuă și pentru ele. Faptul că nu mai au probleme nu le dă dreptul să privească competiția altfel decît au privit-o pînă în clipa cînd au acumulat un număr liniștitor de puncte. Ele trebuiau să abordeze cu toată seriozitatea, cu tot potențialul lor fizic, psihic și tehnic partidele pe care urmează să le mai dispute, asigurînd în acest fel desfășurarea normală a campionatului, respectarea principiului fundamental al întrecerii sportive: cel mai bun să cîștige! Și invers (campionatul avînd doi poli): cel mai slab să piardă!

De fiecare dată, finalurile de campionat se desfășoară într-o atmosferă specifică, nelipsită de suspiciuni. Juste sau nu, ele sînt, totuși, de înțeles în acest domeniu pasional, cum este lupta sportivă, în acest domeniu al ambițiilor și al marilor patimi, în care, la un moment dat, punctul în clasament valorează mai mult decît toate comorile din lume.

Această pasiune, chiar atunci cînd ea este exacerbată, merită tot respectul. Și o putem respecta, în primul rînd, asigurînd întrecerii sportive condiții inatacabile de desfășurare. Acest lucru nu se poate însă realiza decît dacă TOATE echipele se socotesc angajate în luptă pînă în ultimul moment. Altfel, sînt avantajate unele echipe, în timp ce altele, evident, sînt prejudiciate.

Or, legea fundamentală a sportului, fair-playul, nescrisă, dar întipărită în inimile tuturor celor ce iubesc această activitate, respinge tot ce este inechitabil, tot ce este inegal. Și, mai ales, nu e un simplu joc de cuvinte, ilegal.

Dacă lucrurile erau de la sine înțelese, iar rîndurile noastre sînt de prisos, cu atît mai bine, cerînd scuze cititorilor pentru spațiul consumat.

Jack BERARIU

fotbal

DIVIZIA A ETAPA A XXV-a

DE MÎINE, SE INTRĂ ÎN ULTIMA TURNANTĂ...

● La Brașov se vorbește despre reintrarea lui Nichi Dumitriu! ● „U" Cluj-Steaua, un meci al disperării... ● Velea, Deselnicu și Velicu — pe lista accidentaților ● Liderul joacă în Giulești cu gîndul la... Siderurgistul Galați!

După ce, miercuri, supozițiile noastre s-au adeverit și... nu prea — cine ar fi pariat două nuci putrede contra o sută de lei că Farul va cîștiga pe „Dinamo"!? — iată-ne acum față-n față cu etapa numărul 25 a maratonului fotbalistic intern, cea care anunță — irevocabil — potoul: ultima șesime a campionatului...

Vrînd-nevrînd — riscurile meseriei — ne așezăm în fața colii imaculate, studiem, cu o religie de... pronosporiști, toate posibilitățile, urcăm și coborîm, cînd alene, cînd în fugă, treptele clasamentului, „vînăm" ultimele amănunte — „covrigii calzi" ai etapei, cum le numea cineva — în sfîrșit, ne apucăm de scris, cu certitudinea că un singur gol neprevăzut ar putea zdruncina prezumțiile noastre, cu gîndul — nerostit — că la sfîrșitul campionatului trecut un cunoscut autor de avancronici, bun la suflet și la condei, era cît pe-aci să-și... înghită stiloul!

Dar să lăsăm de-o parte gluma și... derbyul și să trecem la treabă...

La Brașov și Ploiești, Steagul roșu — Crișul și Petrolul — C.F.R., două meciuri pe viață și pe moarte, pentru fiecare din cele patru echipe, „curtate" de locul 15 un punct pierdut (sau cîștigat) avînd greutate în aur, putînd să însemne totul sau nimic.

Înclinăm să credem că gazdele au primele șanse — în ciuda faptului că Petrolul nu-l va folosi pe Grozea, admonestat prea sever (patru etape) în urma unei faze cel puțin discutabile —, și bănuielile noastre pornesc de la un elementar calcul de referință: pe de o parte, 0—0 cu Steaua, la București, valorează infinit mai mult, la bursa pronosticurilor, decît un 2—0 în fața descumpăniților studenți clujeni, și pe de alta, e greu de crezut că vor reuși frații Bretan să-și impună jocul tocmai la Ploiești, pe un gazon udat de lacrimi și uscat de speranțe.

O ultimă informație din Țara Bîrsei: se zice — și nu prea iese fum fără foc — că n-ar fi cu totul exclusă reintrarea lui Emil Dumitriu, chiar mîine, fie și numai 10 minute...

Bun venit, „fachirule" Nichi! La Cluj, o partidă — am putea spune — a disperării. Socoteala e simplă: o înfrîngere pentru „U" înseamnă — cu disponibilități de certitudine — retrogradarea, o înfrîngere pentru Steaua este egală cu retragerea practică din lupta pentru titlu...

Bate „U"? Toate generațiile studiantine — de la Dascălu la Mircea Luca, de la doctorul Georgescu la Pripici — imploră această victorie, prețul onoarei păstrate pînă la capăt. Ar fi, oare, imposibil ca bucureștenii să-și zidească soclu de campioană din ruinele unei echipe tulburată de tradiție și poezie?

Cine se încumetă să afirme: albă sau neagră?!...

F.C. Argeș — „Poli" Iași, un meci pe care — oricîte eforturi am face — nu-l vedem altfel terminat decît cu victoria gazdelor. Pentru ieșeni, minunea — cam... artificială, zic unii, guri rele — s-a produs la Brașov. Și defectul cel mai mare al minunilor este acela că nu se produc decît o singură dată...

Dobrin — notat cu 8 pe ploaia de miercuri — nu poate pierde duelul cu Ianul și Stoicescu, pentru că asta ar fi sinonim — simplă gramatică, sau simplă aritmetică dacă vreți — cu un „Argeș" în zona nisipurilor mișcătoare ale ultimelor locuri. Iată un argument care ni se pare suficient pentru mobilizarea celei mai lenețe echipe rafinate din fotbalul românesc...

Două meciuri „neutre": Universitatea Craiova—Jiul și Dinamo Bacău—Farul — scăpate din strînsoarea clasamentului, între echipe care n-au prea multe de pierdut, care n-au prea multe de cîștigat...

Ultimele noutăți: Coidum va apela la Țană și Bitlan, îmbrăcîndu-i cu tricourile accidentaților Velea și Deselnicu, băcăuanii vor juca fără Velicu, iar Farul — cu patru jucători (Badea, Tufan, Caraman și Callo) în echipa săptămînii — speră să ia un punct acolo unde numai Arsenal a cîștigat fără emoții.

Ceea ce, bănuim, n-ar mai avea darul să mire pe nimeni, după „isprava" de miercuri...

În sfîrșit Rapid — A.S.A., confruntarea dintre „polii" clasamentului, poate însemna sau plictiseală — meci prost, victoria gazdelor — sau senzație... Nu știm ce ne face să băgăm mîna în foc pentru prima posibilitate, deși o izbîndă a mureșenilor — ruptă din trupul imposibilului — ar fi sarea și piperul acestui finiș.

DERBYUL etapei...

2 VICTORII ÎN PLUS, ÎN PALMARES, PENTRU DINAMO BUCUREȘTI, ÎN MECIURILE CU U.T.A.

OTTO DEMBROVSCHI

Așteptat cu interes întotdeauna, niciînd un meci U.T.A. — Dinamo București n-a avut miza partidei de astăzi. Este evident pentru oricine că rezultatul de la Arad poate fi hotărîtor pentru soarta campionatului, în ipoteza unei victorii a gazdelor. Dar Dinamo București, cu internaționalii lui, constituie, în orice condiții, un adversar de temut, rezultatele accidentale (cum ar fi acel stupefiant 2—3, de la București, cu Farul) neputînd afecta potențialul echipei. U.T.A. nu se poate bizui, deci pe... rezultatul de la București, ci pe propriile ei puteri. Sînt ele atît de mari? În fotbal sînt atîtea elemente care își pot spune cuvîntul. Și, dintre ele, ambiția și puterea de luptă nu sînt cele mai puțin importante. Altfel, probabil nici nu i-am fi întîlnit acum pe fotbaliștii arădeni, din nou atît de aproape de titlu, pe care anul trecut l-au și cucerit.

Înaintea începerii celui de al 42-lea meci dintre U.T.A. și Dinamo București, palmaresul înclină puțin în favoarea dinamoviștilor care au realizat 17 victorii, în timp ce U.T.A. a cîștigat 15 partide. Alte 9 jocuri s-au terminat la egalitate.

Dar, iată rezultatele celor 41 de întîlniri dintre U.T.A. și Dinamo București în cadrul diviziei A, din care ambele echipe n-au lipsit niciodată, de la înființarea lor și pînă acum:

1947—48: 3—1, 4—0; 1948—49: 0—2, 4—0; 1950: 2—0, 3—1; 1951: 2—2, 3—1; 1952: 2—2 1—1; 1953: 2—1, 1—1; 1954: 1—0, 0—5; 1955: 0—2, 1—4; 1956: 2—3, 2—3; 1957—58: 1—0, 1—1, 1958—59: 1—2, 0—2; 1959—60: 2—0 2—2; 1960—61: 0—3, 1—0; 1961—62: 0—1, 2—5; 1962—63: 0—1, 2—4; 1963—64: 2—3, 0—6; 1964—65: 0—3, 1—1; 1965—66: 3—0 1—0; 1966—67: 0—0, 1—1; 1967—68: 1—0, 1—0; 1969—70: 0—6, ?

SĂLCEANU

Înainte de a încheia, o ultimă informație: în Giulești nu joacă Dumitru, despre care se spune — neoficial — că intenționează un transfer la Dinamo.

Gata. Am terminat. Scripta manent. De-acum... fie ce-o fi!

Ovidiu IOANITOAIA

AZI, LA BRAȘOV ȘI LA ARAD, PRIMELE PARTIDE ALE BARAJULUI PENTRU „B"

După cum am mai anunțat, azi, la Brașov și la Arad, începe barajul pentru promovarea în campionatul diviziei B. În program figurează partidele:

BRAȘOV: (stadionul Metrom, de la ora 16): Metalul Plopeni — Autobuzul București și S. N. Oltenița — C.F.R. Pașcani.

ARAD: Minaur Zlatna — Gloria Bistrița (terenul Gloria, de la ora 18); U. M. Timișoara — Tractorul Brașov (terenul C.F.R., de la ora 18).

EPILOG—FOTBAL MEXIC 1970 (I)

Consiliul Național pentru Educație Fizică și Sport și Universitatea populară București organizează o masă rotundă cu tema „Epilog Mexic 1970 (I)", în sala Dalles (B-dul N. Bălcescu nr. 18) în ziua de luni 6 iulie, ora 19. La discuții iau parte: Angelo Niculescu, antrenor emerit, Mircea Lucescu, căpitanul echipei naționale de fotbal, Ioan Chirilă, ziarist, Eftimie Ionescu, ziarist, și Cristian Țopescu, comentator sportiv la televiziune.

Urmează un program de filme documentare realizate în Mexic și un film artistic.

BARAJUL PENTRU DIVIZIA C

Iată programul meciurilor preliminare (turul) ale barajului pentru promovarea în divizia C, care vor avea loc în ziua de 12 iulie, de la ora 17,30, pe terenurile primelor echipe: Oituz Tg. Ocna (jud. Bacău)—Avîntul Rădăuți (jud. Suceava), Olimpia Rm. Sărat (Buzău)—Dacia Galați (Galați), Victoria Medgidia (Constanța)—Constructorul București, C.F.R. Roșiori (Teleorman)—Victoria Florești (Prahova), Minerul Moldova Nouă (Caraș-Severin)—Victoria Vînju Mare (Mehedinți), C.F.R. Simeria (Hunedoara)—Șoimii Timișoara (Timiș), Cimentul Turda (Cluj)—Minerul Baia Sprie (Maramureș), Progresul Sibiu (Sibiu)—I.C.I.M. Brașov (Brașov).

În ziua de 19 iulie, de la ora 17,30, se vor disputa partidele retur dintre echipele de mai sus (pe terenurile formațiilor oaspe în meciul tur). Echipele cîștigătoare se vor califica în faza următoare a barajului.

ARBITRII MECIURILOR DE MÎINE DIN CAMPIONATUL DIVIZIEI A

U.T.A.—Dinamo București: A. Alexe (Rm. Vîlcea), ajutat la linie de I. Cîmpeanu și G. Vereș (ambii din Cluj);

F. C. Argeș—Politehnica Iași: O. Comșa (Craiova), ajutat la linie de M. Vasiliu și Em. Păunescu (ambii din Ploiești);

Steagul roșu—Crișul: C. Bărbulescu, ajutat la linie de M. Cițu și Șt. Lazăr (toți din București);

Rapid—A.S. Armata: S. Mureșan (Turda), ajutat la linie de M. Marinciu (Ploiești) și S. Nicolau (Constanța);

Universitatea Craiova—Jiul: C. Ghemingean, ajutat la linie de V. Toma și F. Colosi (toți din București);

Dinamo Bacău—Farul: P. Sofin (Mediaș), ajutat la linie de C. Nițescu și T. Andrei (ambii din Sibiu);

„U" Cluj—Steaua: I. Ritter, ajutat la linie de G. Blau și A. Sbercea (toți din Timișoara);

Petrolul—C.F.R.: N. Petriceanu, ajutat la linie de I. Gheorghiță și C. Manusaride (toți din București).

TURNEUL FINAL AL CAMPIONATULUI REPUBLICAN AL JUNIORILOR ȘI ȘCOLARILOR

În prima etapă a turneului final al campionatului republican al juniorilor și școlarilor s-au înregistrat următoarele rezultate:

Pitești: Șc. sp. Sibiu — Rapid București 1—2 (0—0), Steaua București — Steagul roșu Brașov 5—1 (2—1).

Buzău: Metalul București — Dinamo Bacău 1—0 (1—0), Centrul „23 August" București — Progresul Brăila 5—1 (1—0).

Oradea: Olimpia Satu Mare — U.T.A. 1—1 (0—1). A cîștigat Olimpia, deoarece raportul de cornere i-a fost favorabil: 8—1.

Tr. Severin: Universitatea Craiova — C.F.R. Timișoara 1—2 (0—2).

În ziua de 5 iulie va avea loc etapa a II-a, după următorul program:

București: (stadionul Republicii, ora 10): Steaua — Centrul „23 August";

Buzău: Metalul București — Politehnica Iași;

Oradea: Olimpia Satu Mare — „U" Cluj;

Craiova: C.F.R. Timișoara — Rapid București.

„GUADALAJARA" - O FEREASTRĂ DESCHISĂ

(Urmare din pag. 1)

lui Comitetului de organizare al lui „El Mundial") din cea de-a patra căciulă în ițele căreia se mai încîlciseră și El Salvador, și Israelul și Marocul.

„N-aveți de ce vă văita, de vreo 30 de ani vă lipsesc performanțele care să vă recomande", explicau cei de la F.I.F.A. reprezentantului nostru, prezent la hotelul Maria Isabel — Shareton în seara tragerii la sorți.

Este în firea noastră, a românilor, să demonstrăm prin cupe posibilitățile noastre și, iată, timpul care s-a scurs de la 10 ianuarie, ziua sorților, și pînă la 31 mai, ziua inaugurării lui „El Mundial", a trecut greu pentru tricolorii români, ca și pentru antrenorii lor, nerăbdători să se... recomande singuri în fața întregii lumi fotbalistice. După o pregătire temeinică, eșalonată în timp și care a urmat un plan (discutat și aprobat în Biroul federal) de antrenamente și jocuri, a sosit și ora examenului de la Guadalajara, unde fotbalul românesc se prezenta pentru trecerea probei...

Acum, rezultatele ne sînt cunoscute: 0—1 cu Anglia (la ora aceea încă echipa campioană a lumii), 2—1 cu Cehoslovacia (reprezentînd un fotbal mai bine cotat ca al nostru, la toate eșaloanele), în sfîrșit 2—3 cu Brazilia care — învingînd în finală Italia cu 4—1 — avea să cucerească definitiv mult disputatul și invidiatul trofeu „Cupa Jules Rimet" și, o dată cu el, stima și onoarea tuturor. Nu puțini au fost aceia, care, felicitîndu-i pe antrenorii și jucătorii români, au apreciat, totodată, că în oricare altă grupă decît în aceea de la Guadalajara formația noastră ar fi putut obține calificarea în sferturile de finală.

Dar, firește, și poziția a 10-a în lume — sincer să fim, nesperată la început — reprezintă un loc onorabil, care vine să răsplătească în final eforturile jucătorilor și antrenorilor, angajați și unii și alții în mod sincer în nobila misiune de a reprezenta, acolo, în Mexic, culorile țării noastre.

La remarcabila comportare de ansamblu a echipei, citiva jucători au constituit nucleul de bază, evoluînd constant bine și atrăgîndu-și frumoase aprecieri din partea multor specialiști prezenți la Guadalajara. Ne referim în primul rînd la Dinu, Dumitru și Dembrovschi,

Dumitru și Dinu doi dintre cei mai valoroși tricolori la „El Mundial" — văzuți de Al. CLENCIU

toți trei adevărați stîlpi de rezistență în cele trei linii, de apărare, de mijloc și de atac. Într-adevăr, DINU (calm, lucid, mereu inspirat și hotărît în intervenții) a tranșat în favoarea sa dificilele dueluri cu adversarii direcți, a dublat la nevoie, acoperind și zone ale coechipierilor apropiați; DUMITRU — ca mijlocaș defensiv, pus să acționeze, cu precădere, pe poziții retrase în fața fundașilor centrali, a dovedit în joc clarviziune și dezinvoltură de... vechi titular, deposedînd cu precizie (uneori, însă, cu mijloace neregulamentare) și pasînd oportun la coechipierul cel mai indicat de faza respectivă; DEMBROVSCHI a fost de la un meci la altul mai bun. După un start mai puțin semnificativ, băcăuanul a făcut două excelente partide, cu Cehoslovacia și Brazilia, pendulînd neobosit din 16 în 16, răspunzînd în permanență prezent la deposedări, la sprijinirea coechipierilor, la transmiteri, la finalizare (a se vedea la pagina I golul înscris în poarta lui Felix). Dar, la capitolul evidențieri, acestui valoros tertet îi urmează și alți tricolori, care — datorită efortului judicios pus în slujba echipei (Lupescu, Radu Nunweiller, Lucescu, Tătaru), sau a unor remarcabile realizări personale (Dumitrache și Neagu) s-au dovedit a fi rotițe utile în angrenajul formației, justificînd fiecare în felul lui, încrederea acordată.

Am văzut, pînă alci, rezultatele, am văzut locul ocupat finalmente, în clasamentul neoficial, am văzut, spunem, toate acestea, dar este tot în firea noastră, a românilor, să ne ferim de exagerări și să nu transformăm rezultatele onorabile obținute în Mexic în succese pe toată linia. O asemenea apreciere n-ar ajuta nimănui, prilejuind dăunătoarea concluzie că în evoluția echipei noastre, în grupa de la Guadalajara, n-a fost reperată nici o fisură. Oricît de subiective ar părea niște obiecții referitoare la selecție, formulate, de altfel, și la timpul lor, nici azi n-o să înțelegem, de pildă, ce anume i-a determinat pe antrenorii Angelo Niculescu și Em. Vogl (ca să nu citățm tot colectivul tehnic), să renunțe pînă într-atît la serviciile lui Dobrin încît să-l omită complet și de pe lista rezervelor. **„N-a reușit să se aclimatizeze la condițiile locale, a fost prea apatic în perioada jocurilor de pregătire"..., „nu-l vrea echipa, întrucît joacă static, nu poate face față tempoului"**, au fost unele obiecții. La care tempo? — ne întrebăm și astăzi nedumeriți, amintindu-ne cît de lent, fără vlagă, fără acționat, de pildă, formația noastră în meciul cu Anglia, adeptă și ea a aceleiași concepții de joc. N-o să emitem aici judecăți categorice în privința selecției, întrucît, este drept, nimeni nu poate să garanteze că, dacă ar fi fost Dobrin în teren, altul ar fi fost rezultatul în partida cu Anglia. Ne este, însă, permisă remarca că — poate, cu Dobrin în echipă — măcar o pasă sau două de gol tot ar fi avut Dumitrache, obligat, prin poziția sa izolată între apărătorii lui Ramsey, să vegeteze literalmente sau să încerce străpungeri fără speranțe, de unul singur, în dispozitivul advers. Și apoi, referindu-ne, de astă dată, la Răducanu, în ceea ce ne privește, am acordat hotărîrii luate de antrenori o valoare de principiu. **„Răducanu a încălcat disciplina, se comportă bizar, fie ce-o fi, noi vom apela la serviciile lui Adamache"**, motivau antrenorii. Toate bune, ne-am zis, gîndindu-ne la greul preț al responsabilității cu care plătesc antrenorii (Răducanu se mai comportase „bizar" și în alte partide, vă mai amintiți?) — pînă în clipa în care, la 0—2, în partida cu Brazilia, uitînd de principii, antrenorii l-au înlocuit pe Adamache cu Răducanu, motivînd că celălalt portar, Gornea, ieșit din formă, nu poate prezenta garanții.

O fisură oricum mai vizibilă a prezentat formația noastră în concepția în care a jucat în partida cu Anglia. Aparține, firește, normalului să nu te deschizi, să nu te avînți orbește în prima partidă, și aceasta disputată tocmai în compania campionilor mondiali! Dar, de aici și pînă la a te menține aproape tot timpul numai în propriul teren, chiar și după 0—1, mizînd totul pe cartea așa-zisei temporizări, în fapt un antijoc, este o diferență. Un îndemn de pe margine la joc ofensiv (fără neglijarea apărării, firește) ar fi fost, în acele momente, lucrul cel mai indicat cu putință. A fost salutară, desigur, hotărîrea antrenorilor de a prescrie formației noastre o altă rețetă pentru meciul cu Cehoslovacia, dar... un meci se pierduse cam fără luptă.

Spunînd toate acestea, nu intenționăm să minimalizăm din realele merite ce revin antrenorilor Angelo Niculescu și Em. Vogl la rezultatele obținute de echipa noastră națională. Sîntem conștienți că — prin eforturi conjugate, ale federației de specialitate, ale jucătorilor și antrenorilor naționalei — rezultatele dinaintea și din timpul lui „El Mundial" au depășit ceea ce se realizează de regulă la nivelul echipelor noastre de club. Sîntem însă și mai încredințați că, în condițiile experienței căpătate în teribila grupă de la Guadalajara, nucleul echipei naționale a României (cea mai tînără din „El Mundial") va putea recolta adevărate succese, de mare rezonanță în arena fotbalului mondial. Și aceasta poate cît mai curînd, cu prilejul nu prea îndepărtatelor partide pe care tricolorii le vor disputa în „Cupa Europei"...

LOTO-PRONOSPORT

AZI ULTIMA ZI PENTRU CONCURSUL EXCEPȚIONAL PRONOEXPRES

Duminică 5 iulie a.c. Administrația de Stat Loto—Pronosport organizează concursul excepțional Pronoexpres. Acest concurs se prezintă cu numeroase și atractive premii.

În primul rînd vom aminti autoturismele. Se vor acorda în număr NELIMITAT FIAT 1300 și DACIA 1300.

O deosebită atracție este constituită de către excursiile la Paris-Valea Loirei și croaziera pe Dunăre pe itinerarul: Belgrad—Budapesta—Bratislava.

Se mai acordă premii în numerar de valoare variabilă și premii fixe în bani.

La acest concurs excepțional se poate participa numai la prima extragere (3 lei varianta), numai la primele 2 extrageri (6 lei varianta) și la toate cele 5 extrageri (15 lei varianta).

Se poate participa și pe bilete colective completate cu variante simple sau combinate (de cîte 15 lei varianta).

Nu lipsiți de la acest concurs excepțional Pronoexpres care vă oferă numeroase și variate posibilități de a cîștiga autoturisme, excursii peste hotare și premii în bani.

Astăzi este ULTIMA ZI pentru procurarea biletelor.

● Tragerea concursului excepțional Pronoexpres din 5 iulie a.c. va avea loc la București în sala din str. Doamnei nr. 2 cu începere de la ora 19. Tragerea va fi radiodifuzată după care va urma un film artistic.

NUMERELE EXTRASE LA TRAGEREA LOTO DIN 3 IULIE 1970:

EXTRAGEREA I: 12 63 13 49 32 9 70 66 41

FOND DE PREMII: 385.190 lei.

EXTRAGEREA a II-a: 58 75 89 43 2 53 69

FOND DE PREMII: 336.603 lei.

Plata premiilor la această tragere se face astfel:

În Capitală: începînd de la 11 iulie 1970 pînă la 17 august 1970 inclusiv.

În țară: de la 14 iulie 1970 pînă la 17 august 1970 inclusiv.

TEATRUL BULANDRA

PREZINTĂ

Azi, SÎMBĂTĂ 4 iulie, ora 20,30

la ARENELE ROMANE

Marele succes al stagiunii

PURICELE ÎN URECHE

comedie de GEORGES FEYDEAU

Biletele se vînd zilnic între orele 10—13 și 17—20 la casa teatrului din B-dul Schitu Măgureanu nr. 1 Podul Izvor (tel. 14.60.60), iar în ziua spectacolului și la casele de la Arenele Romane (tel. 23.35.75).

CONCURSUL EXCEPȚIONAL PRONOEXPRES — 5 IULIE 1970

Atribuie în număr NELIMITAT:

Autoturisme, excursii peste hotare și premii în bani

Cu 15 lei puteți participa la toate extragerile

Azi ultima zi pentru procurarea biletelor

Săritorii români și polonezi și-au împărțit victoriile

● I. Ganea învingător la trambulină băieți, Elzbieta Wierniuk la platformă fete ● Azi, ziua a doua a concursului

O spectaculoasă săritură a polonezului A. Wierniuk. Foto: M. THEO

Ieri, la strandul Tineretului, s-au întrecut săritorii de la trambulină din România și Polonia, scopul întîlnirii fiind, pentru reprezentanții ambelor țări, verificarea pregătirilor efectuate în vederea marilor competiții ale sezonului în aer liber. Disputele au fost interesante, fiecare concurent căutînd să-și pună în valoare calitățile, să execute cît mai precis și cît mai elegant săriturile, multe dintre acestea fiind cotate cu coeficient de dificultate ridicat, unele ajungînd chiar la maximum posibil.

La băieți, așa cum era de așteptat, lupta pentru primul loc s-a dat între sportivii români I. Ganea și C. Nedelcu care a sărit de la 10 m, celelalte folosind platforma de la 5 m.

REZULTATE. Trambulină bărbați: **1. I. GANEA (România) 474,80 p, 2. C. Nedelcu (România) 472,30 p, 3. A. Wierniuk (Polonia) 444,50 p, 4. D. Popoaie (România) 388,75 p, 5. C. Ilieș (România) 332,86 p, 6. D. Nedelcu (România) 321,90 p**; platformă femei: ELZBIETA WIERNIUK **(Polonia) 294, p, 2. Regina Krajnow (Polonia) 283,40 p, 3. Makgorzata Godlewska (Polonia) 276,65 p, 4. Ecaterina Dumitriu (România) 250 p, 5. Mărioara Isăcescu (România) 193,75 p, 6. Irinel Popescu (România) 188,35 p.**

Astăzi se dispută, de la ora 10,30 și de la ora 16, săriturile de la platformă pentru bărbați și de la trambulină pentru femei.

D. ST.

Ca de obicei, după săriturile impuse, juniorul Nedelcu conducea, cu un avans minim. Acesta nu s-a dovedit însă suficient, deoarece la salturile libere Ganea, evident mai experimentat, a recuperat handicapul și, pînă la urmă, a cîștigat cu mai puțin de trei puncte. Remarcabil în această întrecere este faptul că ambii săritori au executat cu multă acuratețe unele salturi grele, ca de pildă 2½ salt înapoi grupat (coeficient 2,8), 2½ salt răsturnat grupat (2,8) și 1½ salt înainte cu 3 șuruburi (coeficient 2,9).

Finalista olimpică Elzbieta Wierniuk a demonstrat din plin valoarea care i-a adus consacrarea în arena internațională. Realizînd salturi grele (totalul coeficienților s-a ridicat la 15,9), ea s-a detașat, și doar pe alocuri a avut emoții din partea compatrioatei sale Regina Krajnow. În consecință, Wierniuk a cîștigat clar și se anunță ca favorită și la trambulină. Cu totul remarcabilă comportarea tinerei noastre reprezentante Ecaterina Dumitriu. Atacînd cu mult curaj salturi dificile (totalul coeficienților ei: 16 !), ea s-a dovedit bine pusă la punct, mai ales dacă ținem seama de condițiile grele în care se antrenează săritorii noștri la platformă. Ea a fost, de altfel, singura reprezentantă a României

Brian Muir învingător la Silverstone

SILVERSTONE 3 (Agerpres). — **Cursa internațională automobilistică de viteză, desfășurată pe circuitul de la Silverstone, a fost cîștigată de sportivul englez Brian Muir. El a parcurs la volanul unui „Chevrolet" 137 de ture de circuit (un tur — 4.700 km) în 4h 44 : 0 realizînd o medie orară de 160,600 km. Pe locul secund s-a clasat olandezul Hezemans pe „Alfa Romeo", urmat de australianul Gardner pe „Ford".**

PANORAMIC SPORTIV EXTERN

Două mari competiții sportive continuă să atragă atenția opiniei publice. Cel de al 84-lea turneu de la Wimbledon este pe punctul de a intra în istorie, ultimul său act — bineînțeles, dacă ploaia care a jucat atîtea feste organizatorilor (și sportivilor) nu va mai interveni — urmînd să fie derulat în această după-amiază. Întrecerile au adus la start anul acesta, ca niciodată, tot ce are mai bun tenisul mondial. Margaret Court, neînvinsă în acest sezon, și-a adăugat în palmares și cel de al treilea titlu (neoficial) de campioană mondială; Ken Rosewall sau John Newcombe — indiferent cine va fi învingătorul acestei superbe finale — el se dovedește de pe acum un strălucit urmaș al lui Rod Laver, la supremație. Gîndurile noastre însă se îndreaptă, invariabil, spre cuplul Țiriac—Năstase, urmărit de o mare nesansă în „întrerupta" de joi. Dacă soarele ar mai fi adăstat încă 10 minute, aruncîndu-și ultimele sulițe deasupra courts-ului central, românii, care dominau evident finalul semifinalei cu perechea Rosewall—Stolle (al 4-lea set cîștigat la zero), puteau cîștiga fără emoții. Dar arbitrul întîlnirii a fost implacabil, dictînd un time-out salvator, în special pentru Rosewall, ajuns la capătul puterilor după 8 seturi jucate în decurs de 5 ore.

De la verdele crud al terenurilor londoneze — pe șoselele asfaltate ale Franței, unde „marea buclă" ne oferă o mare dramă: aceea a celor aproape 150 de cicliști, mulți dintre ei autentici campioni ai roților și pedalelor, ținuți la un diabolic respect de „regele Merckx". Belgianul controlează cursa — e drept, ajutat simțitor de ciracii săi — cu o prestanță seniorială, și pentru a fi mai sigur de izbîndă și-a asigurat de la început acel miraculos tricou galben, singurul care strălucește cu adevărat în marea întrecere rutieră. Totuși, după numai cîteva etape, un pronostic cert pare destul de riscant. Etapele de plat sînt pe punctul de a se încheia, la orizont profilîndu-se tot mai adînc piscurile Alpilor, unde nu de puține ori s-au petrecut adevăratele drame ale „Turului Franței".

În domeniul atletismului sîntem avizați asupra unor întîlniri bilaterale (Italia—Polonia și Norvegia—Elveția la băieți, Bulgaria—Polonia la fete), gen competitiv care permite specialiștilor o mai bună evaluare a posibilităților unei țări. Punctul de atracție îl constituie, însă, turneul atleților americani pe continentul nostru. Mica armadă a campionilor de peste Ocean a debarcat în Europa, servind un „aperitiv" în cadrul nocturnelor de la Milano și Zürich. Ea își va strînge rîndurile în săptămîna viitoare, cînd pe stadionul Colombes din Paris (8—9 iulie) atleții americani își vor măsura forțele, la lumina reflectoarelor, cu Sarteur, Wadoux, Nallet, Colnard Drut, Tracanelli și ceilalți purtători ai cocoșului galic.

La Edmonton, în Canada, 450 de luptători din 37 de țări visează la cele 60 de medalii ale C.M.; în orășelul Marfa, din Texas, cei mai temerari planoriști din întreaga lume încearcă între cîteva numere de acrobație, noi recorduri de zbor. Tot la recorduri, dar de cu totul alt gen, se gîndesc zi și noapte conducătorii bolizilor de foc, care și-au fixat rendez-vous-ul la Albi, în cadrul „Marelui premiu al Franței" (mașini din formula I) și Francorchamps, la „Marele premiu al Belgiei" (motocicliștii). În așteptarea rezultatelor, inima ți se face adesea cît un purice; cîți dintre cei plecați din start vor încheia întrecerea, căreia cu greu îi mai putem găsi asemuiri, și ce victime vor mai plăti cu viața riscuri de-a dreptul ireale.

Și pentru că tot sîntem la capitolul emoții: să anunțăm pentru milioanele de suporteri ai sportului-rege că miercuri seară, la Zürich, este programată tragerea la sorți pentru tradiționalele competiții ale fotbalului continental.

Adrian VASILIU

CAMPIONATELE DE HALTERE

Ion Hortopan a doborît 4 recorduri ale țării

SIBIU, 3 (prin telefon, de la trimisul nostru). Vineri după amiază, au început, în localitate, campionatele naționale de haltere ale României, rezervate seniorilor. Pentru prima oară, întrecerile vor desemna, în același concurs atît pe campionii la cele 9 categorii, cît și campioana pe echipe. La această ediție participă peste 100 de sportivi din toate colțurile țării, dar este păcat că disputele se desfășoară în deplin anonimat.

În prima zi, **ION HORTOPAN A CORECTAT 4 RECORDURI NAȚIONALE LA CATEGORIA MUSCĂ: 100 kg la „împins" (v.r. 97,5 kg), 92,5 kg la „smuls", dintr-a patra încercare (v.r. 90 kg), 115 kg la „aruncat" (v.r. 112 kg) și 305 kg la total (v.r. 295 kg).**

Al doilea campion al zilei, V. Rusu, s-a comportat mai bine decît la „europene", reușind un total de 332,5 kg la cat. cocoș.

REZULTATE: CAT. MUSCĂ: 1. Ion Hortopan (Olimpia Buc.) 305 kg (100, 90, 115), 2. Iosif Sorescu (Steagul roșu Brașov) 237,5 kg, 3. Andrei Kallo (Dinamo Buc.) 235 kg; **CAT. COCOȘ:** 1. Victor Rusu (Steaua) 332,5 kg (105, 97,5, 130), 2. Marin Grigoraș (Steaua) 295 kg, 3. Mircea Chercea (Rapid) 247,5 kg. Pe echipe conduce Steaua cu 14 p, urmată de Steagul roșu 8 p, Olimpia și Rapid cu cîte 7 p. Întrecerile continuă.

Ion OCHSENFELD

sportul în lume

TURUL FRANȚEI

EDDY MERCKX PĂSTREAZĂ TRICOUL GALBEN

În Turul Franței s-a disputat ieri o semietapă de 119 km, pe distanța Valenciennes-Forest, care a revenit belgianului Eddy Merckx, cu timpul de 2h 51:19, și o probă contracronometru la Forest, cîștigată, surprinzător, de spaniolul Gonzales, creditat pe cei 7,200 km cu timpul de 10:01,70. Sosind pe locul doi în această probă — cu timpul de 10:04,51 — marele favorit Merckx păstrează în continuare tricoul galben. Pe locul doi în clasamentul general se află olandezul Janssen, la 2:09 de lider.

S-a înregistrat și primul abandon de rezonanță. Autor, francezul Pingeon.

EVGHENI ARZANOV A CONFIRMAT- 1:45,5 PE 800 M!

KIEV 3, (prin telefon). În prima zi a întrecerilor din cadrul „Memorialului fraților Znamenski" s-au înregistrat cîteva rezultate remarcabile. În proba de 800 m (reprezentanții noștri Ungureanu 1:50,0 și Damaschin 1:50,1 au fost eliminați în serii), pe primul loc s-a clasat Evgheni Arzanov **cu 1:45,5 — nou record unional, cea mai bună performanță mondială a anului. Un alt rezultat care constituie de asemenea cea mai bună performanță a sezonului este săritura de 1,87 m a Antoninei Lazareva.**

ALTE REZULTATE: Igor Ter Ovanezian 7,94 m la lungime; Rașid Sarafudtinov 13:47,8 la 5 000 m; Anatoli Bondarciuk 72,36 m la ciocan; Iuri Isakov 5,10 m la prăjină; Viktor Balihin 14,0 la 110 m garduri (Suciu, 14,3 în serii, a abandonat în finală); Ludmila Soroka 2:05,7 la 800 m; Nadejda Cijova 18,86 m la greutate. G. Zamfirescu 10,8 și Darvaș 11,1 la 100 m au fost eliminați în serii. Întrecerile continuă.

AL. ARDELEANU
antrenor

KERRY O'BRIEN — 8:29,4 LA 3000 m OBSTACOLE

Atletul australian Ron Clarke a cîștigat proba de 10 000 m în cadrul concursului internațional de la Stockholm, cu 28:43,2, fiind urmat de tunisianul Abdelkader Zadam 28:47,8. Alte rezultate: aruncarea suliței bărbați: Kulcsar (Ungaria) 80,04 m; 3000 m obstacole Kerry O'Brien (Australia) 8:29,4 — cea mai bună performanță mondială a anului; 800 m plat femei: Vera Nicolici (Iugoslavia) 2:04,8.

Heide Rosendahl, una dintre cele mai bune pentatloniste din acest sezon.

KALOCSAI 7,86 m (LUNGIME) — NOU RECORD AL UNGARIEI

Proba de 10 000 m, din cadrul concursului internațional de la Helsinki a fost cîștigată de sportivul sovietic Nikolai Sviridov, cronometrat în 28:52,6. La săritura în lungime, primul loc a fost ocupat de Kalocsai cu 7,86 m (nou record maghiar), urmat de polonezul Stepien 7,83 m.

★

Cu prilejul unui concurs atletic care a avut loc la Darmstadt (R. F. a Germaniei), sportivul vest-german Walter Schmidt a cîștigat proba de aruncarea ciocanului cu performanța de 71,99 m. Pe locul secund s-a clasat Uwe Beyer cu 71,68 m.

FOTBAL MERIDIANE

● **Federația de fotbal a Bulgariei a analizat în ultima sa ședință comportarea echipei reprezentative la campionatul mondial din Mexic. Nedelko Donski, președintele forului, și Ștefan Boșkov, antrenorul echipei reprezentative, au fost demiși din funcțiile deținute.**

● Într-un meci contînd pentru campionatul unional, echipa T.S.K.A. Moscova a învins cu scorul de 2—1 formația Spartak Moscova.

● În competiția „Cupa Balcanică" inter-cluburi, la Tirana, s-a disputat meciul dintre echipa Partizan și formația iugoslavă Sloboda—Tuzla. Fotbaliștii iugoslavi au obținut victoria cu scorul de 2—1.

● În urma meciurilor de calificare, echipele de fotbal „Kikers" Offenbach și Arminia Bielefeld au promovat în prima ligă a campionatului R. F. a Germaniei.

● În competiția internațională „Cupa de Vară" s-au disputat două meciuri încheiate cu următoarele rezultate: F.C. Servette Geneva—F.C. Viena 1—0; F.C. Winterthour—Wisla Cracovia 1—3.

● La Goteborg, într-un meci contînd pentru „Cupa Rappan", s-au întîlnit echipa locală Gais și formația Slavia Praga. Victoria a revenit fotbaliștilor cehoslovaci cu scorul de 3—2 (2—2).

Nici meciurile etapei a 25-a a campionatului bulgar nu au satisfăcut pe spectatori, care au asistat la jocuri slabe. În general, s-au obținut rezultate scontate. La Vratza, liderul — Levski Spartac a cîștigat două prețioase puncte, întrecînd pe Botev cu 1—0, iar la Sofia, campioana, T.S.K.A., a dispus cu multă dificultate de „lanterna roșie", Minior, cu 2—1. Scorul cel mai mare s-a înregistrat la Plovdiv: Lokomotiv — Dunav 4—1. Alte rezultate: J.S.K. Slavia — Maritza 1—0, Cernomoreț — Etar 1—0, Marec — Academic 2—1, Spartac — Cerno More 2—1. Clasament: Levski Spartac 42, T.S.K.A. 41, J.S.K. Slavia 32, Trakia 31, Lokomotiv 29 etc.

În localitatea franceză La Baule au continuat întrecerile campionatului european de yachting (clasa „5,5 m"). Regata a treia a revenit liderului competiției, suedezul Thomas Nathorst cu 2,7 puncte. În clasamentul general continuă să conducă Nathorst cu 9 p, urmat de francezul Guillou — 11,7 puncte, elvețianul Bigar — 33,1 puncte, etc.

■

Proba de spadă din cadrul concursului internațional de scrimă de la Varșovia a fost cîștigată de suedezul Rolf Edling, cu 7 v, urmat de Bogdan Gonsior (Polonia) 4 v, Hans Jacobsson (Suedia) 4 v, Aleksei Nikancikov (URSS) 4 v.

■

Săptămîna preolimpică internațională va avea loc la Sapporo anul viitor, între 7 și 13 februarie. La acest eveniment al sporturilor de iarnă și-au anunțat participarea 260 de sportivi și sportive, reprezentînd 13 țări.

■

În turneul internațional de șah de la Moscova, după șapte runde, conduce marele maestru sovietic Anatoli Lein cu 5,5 p.

■

După consumarea a nouă runde, în turneul internațional de șah de la Caracas, conduce marele maestru Ludomir Kavalek cu 7 p, urmat de Karpov, Stein, Benko — cu cîte 6 p, fiecare. Șahistul român Victor Ciocîltea ocupă locul 11, cu 4,5 p. Ciocîltea a remizat partida întreruptă cu Slujssar și l-a învins în runda a 9-a pe columbianul Cuellar.

■

Pînă în prezent, la noua ediție a „Cupei campionilor europeni" la hochei pe gheață și-au anunțat participarea 14 echipe, printre care T.S.K.A. Moscova, Dukla Jihlava (Cehoslovacia), Pernik (Bulgaria), H. S. Jesenice (Iugoslavia), Cortina Doria (Italia) și altele. SE AȘTEAPTĂ CONFIRMAREA FEDERAȚIILOR DIN DANEMARCA ȘI ROMÂNIA.

■

Fostul campion mondial de box la cat. grea, Cassius Clay, a anunțat că la 9 iulie, în cursul unei reuniuni amatoare care va avea loc la Charleston (Carolina de sud), va face un meci demonstrativ de 6 reprize (fără decizie) în compania lui Jeff Merritt. Încasările acestei reuniuni vor fi vărsate fondului pentru ajutorarea copiilor săraci.

■

Penultima etapă a turului ciclist al Turciei s-a desfășurat pe ruta Gelibolu — Tekirdag (150 km) și a revenit concurentului turc Caliskan, cronometrat în 4h 53:17. În același timp cu învingătorul a sosit argentinianul Alvarez, iar la interval de 2:07 un pluton în care se aflau și cicliștii români. Tricoul galben continuă să fie purtat de bulgarul Nikolov.

■

În vederea Jocurilor Pan-americane din 1971 și a Olimpiadei de vară de la München (1972) au fost selecționați 44 de jucători de baschet din care se va alcătui echipa S.U.A. Acești jucători se vor antrena în comun între 6 și 26 iulie la Colorado Springs. La sfîrșitul stadiului de pregătire vor fi aleși 12 jucători care vor alcătui lotul definitiv. Echipa SUA va pleca apoi într-un turneu de trei săptămîni în Europa.

■

În localitatea vest-germană Schweig s-a disputat un concurs internațional de mars la startul căruia au fost prezenți atleți din Elveția, Franța și R.F. a Germaniei. Proba de 20 km a fost cîștigată de vest-germanul Bernhard Nermerich, cronometrat cu timpul de 1h 35:13. În proba de 10 km (rezervată juniorilor) primul a trecut linia de sosire Fred Hofmann (R.F. a Germaniei) — 49:53.

După turneul de șah de la Skoplje:

FLORIN GHEORGHIU: „Uf, norma! Și aș fi meritat locul doi..."

Rareori l-am văzut pe Florin Gheorghiu atît de senin și de vesel. Joi, la amiază, cu bagajele încă nedesfăcute acasă, marele maestru a urcat în goană patru etaje, a „aterizat" în redacție și a exclamat:

„În sfîrșit s-a spart ghinionul! Am confirmat norma de mare maestru internațional cînd nimeni nu mai credea că sînt capabil de aceasta".

Și ne-a privit insinuant, malițios...

Florin a exagerat puțin. Vom declara cu mîna pe inimă, că niciodată nu ne-am îndoit de talentul și posibilitățile sale, dar i-am incriminat deseori ușurința, nonșalanța cu care a tratat multe întreceri decisive, orgoliul exagerat, suspiciunile neîntemeiate, toate acestea fiind frîne artificiale în calea progresului și consacrării sale definitive ca mare jucător.

Dar iată că Florin Gheorghiu a făcut cotitura. Concursul de la Skoplje (foarte puternic; 10 mari maeștri; coeficient 1 A) ni-l relevă schimbat radical în bine, atacînd o competiție grea cu toată responsabilitatea. **Marele maestru român a început tare: 6 puncte din 8, întrecîndu-l permanent pe Mark Taimanov, aflat în forma sa de zile mari, cînd cîștiga campionatele Uniunii Sovietice și aspira la titlul de șalanger.** Florin și-a dat seama că poate merge la locul I, a forțat la Forintos și cum des se întîmplă în asemenea ocazii a pierdut, după ce avusese o poziție superioară. Înfrîngerea nu l-a demoralizat ci, dimpotrivă, l-a îndîrjit. În runda următoare el îl prinde într-o cursă pe bătrînul vulpoi Reshewski, iar peste o zi îl învinge pe Matulovici într-o excelentă partidă de atac pozițional. După 43 de mutări, pe tablă se aflau încă foarte multe piese:

ALB — FLORIN GHEORGHIU: Ra1, Df2, Th1 și h5, Nc2, și e3, Cf5, pp. a5, b4, c3, d5, e4, f3 și g4.
NEGRU — Milan Matulovici: Rh8, Df8, Tg8, și g7, Nd7, și e7, Cg5, pp. a6, b5 c4, d6, e5, f6 și h7.

Aici negrul a jucat forțat 43... N:f5, după care albul și-a continuat atacul astfel: 44.e:f, Df7, 45.N:g5, T:g5, 46.T:h7+ D:h7, 47.T: h7+ R:h7, 48.Da7! T5g7, 49.g5! Nd8, 50.g6+ Rh8, 51.De3+ Rh5, 52.Nd1 Rh4, 53.Df2+ și negrul cedează pentru că este mat în cîteva mutări.

CLASAMENT FINAL	
1—2. Taimanov și Vasiukov	11 p
3. Gheorghiu	10 p
4. Marovici	9 p
5. Balașov	8½ p
6—8. Gligorici, Matulovici, Forintos	8 p
9—10. Matanovici, Brown	7½ p
11. Reshewski	7 p
12—13. Ianosevici, Sofrevski	5½ p
14. Barczay	5 p
15. Nicevski	4½ p
16. Panov	4 p

— Cîteva aprecieri despre ceilalți concurenți.

— **Taimanov a fost de departe cel mai bun om al turneului. Vasiukov a beneficiat de o mare șansă, cîștigînd la Reshewski și Matanovici (în ultima rundă) din poziții în care fusese net pierdut. De jocul meu sînt, pentru prima oară, după multă vreme, mulțumit. Aș fi meritat locul II. Dar și așa e bine...**

Iugoslavul Marovici face un rezultat excelent. Gligorici mi s-a părut obosit. Nu-i vorbă, el a și jucat enorm în ultima vreme. Sovieticul Balașov, care a făcut aici norma de maestru internațional, se anunță un jucător cu frumoase perspective.

Florin ne-a părăsit la fel cum a venit. Grăbit ca o furtună. Îl așteaptă în continuare un program competițional lung și greu.

Valeriu CHIOSE

C. GRIGORE—ÎNVINGĂTOR ÎN ETAPA A 8-a A TURULUI IUGOSLAVIEI

Cea de-a șaptea etapă a turului ciclist al Iugoslaviei disputată pe traseul Varasdin — Zagreb (119 km) a fost cîștigată de rutierul francez Jean Pierre Danguillaume cu timpul de 2h 39:05. Un pluton de zece alergători în care se afla și ROMÂNUL CONSTANTIN GRIGORE A FOST ÎNREGISTRAT ÎN ACELAȘI TIMP CU ÎNVINGĂTORUL. Tricoul galben a fost preluat de polonezul Wozniak, care este urmat la 20 sec. de iugoslavul Skerl.

Etapa a opta a Turului Iugoslaviei, desfășurată între Zagreb și Ljubljana, pe distanța a 140 km, a revenit ciclistului român Constantin Grigore, cronometrat în timpul de 3 h 05:05.

TALERIȘTII NOȘTRI ÎNVINGĂTORI LA BRNO

În orașul cehoslovac Brno s-a desfășurat un concurs internațional al vînătorilor, la talere aruncate din șanț și din turn (skeet). **În prima probă (100 talere), ATÎT LA INDIVIDUAL CÎT ȘI PE ECHIPE, TROFEUL A FOST CUCERIT DE TRĂGĂTORII ROMÂNI cu 367 t — GH. FLORESCU — locul I la individual — 95 t, I. Dumitrescu — locul II — 94 t, Șt. Popovici — locul III — 91 t, A. Ionescu — 87 t.** Pe locul II — la echipe — s-a clasat formația R. D. Germane cu 351 t. La skeet, echipa noastră a concurat în trei oameni și a ocupat locul V, proba revenind formației Cehoslovaciei I cu 379 t.

★

La Budapesta a avut loc un mare concurs internațional la probele de glonț, la care s-au întrecut trăgători din **U.R.S.S., Iugoslavia, R.D.G., Elveția, Cehoslovacia, Austria, Polonia, România** (numai cu juniori și senioare) și **Ungaria.** Dintre sportivele române, cea mai bună comportare a avut-o **Magda Borcea,** clasată pe locuri fruntașe în mai multe probe.

Iată cîștigătorii probelor și locurile ocupate de țintașii noștri:

ARMĂ CU AER COMPRIMAT 40 **f. femei:** 1. Magda Herold (Iugoslavia) 370 p.... 4. Magda Borcea 362 p, 5. Mariana Borcea 362 p, 6. Veronica Stroe 362 p, 7. Aritina Bițică 361 p... 13. Ana Goreti 358 p... 23. Melania Petrescu 342 p. Juniori: 1. V. Poljakov (U.R.S.S.) 383 p, 19. N. Coliban 352 p, 20. I. Codreanu 351 p... 28. Șt. Safta 346 p. ARMĂ STANDARD 60 **f. cu-cat femei:** 1. Tatiana Ratnikova (U.R.S.S.) 594 p, 2. Magda Borcea 593 p... 4. Mariana Borcea 590 p... 10. Veronica Stroe 585 p. **juniori:** 1. Z. Milutinovic (Iugoslavia) 594 p... 3. Safta 591 p (la egalitate cu locul II)... 13. N. Coliban 585 p. ARMĂ STANDARD 3×20 **f. femei:** 1. Tatiana Ratnikova 574 p... 5. Magda Borcea 555 p... 9. Aritina Bițică 549 p... 14. Veronica Stroe 545 p... 18. Melania Petrescu 539 p, 19. Ana Goreti 538 p, 20. Mariana Borcea 537 p. **juniori:** 1. Z. Milutinovic 572 p... 5. I. Codreanu 555 p... 10. N. Coliban 551 p... 46. Șt. Safta 527 p. ARMĂ LIBERĂ CALIBRU REDUS 60 f. CULCAT: 1. L. Hammerl (Ungaria) 595 p, 3×40 **f:** 1. K. Bulan (Cehoslovacia) 1147 p. ARMĂ CALIBRU MARE 3×40 **f:** 1. V. Avilov (U.R.S.S.) 1151 p. PISTOL VITEZĂ 60 **f:** 1. L. Falta (Cehoslovacia) 593 p (297+296). PISTOL SPORT 60 **f:** 1. J. Raskazov (U.R.S.S.) 557 p. PISTOL STANDARD 60 **f. femei:** 1. Nina Raskazova (U.R.S.S.) 579 p. **Juniori:** 1. F. Barta (Cehoslovacia) 582 p... 9. St. Marcel 571 p... 23. I. Cornel 554 p... 28. A. Tudorică 548 p.

LA WIMBLEDON

Margaret Court, învingătoare

● Rosewall - Stolle cîștigă în fața cuplului Țiriac - Năstase

LONDRA, 3 (Agerpres). — Comentînd partidele din ziua a zecea a turneului internațional de tenis de la Wimbledon, corespondentul agenției France Presse se referă la întîlnirea de dublu dintre cuplul român și australian, întîlnire întreruptă din cauza întunericului. Echipa română formată din Ilie Năstase și Ion Țiriac, scrie comentatorul francez, nu a fost nici măcar cap de serie, dar ea s-a distins din nou, întrerupînd la egalitate (două seturi la două) cu redutabila pereche australiană Rosewall-Stolle. Echipa română, care a cîștigat al patrulea set cu 6—0, arăta o vervă deosebită și numai întunericul, care a determinat întreruperea, a împiedicat-o să se califice chiar de joi seara în finală. Australienii păreau obosiți și resemnați.

În legătură cu finala de simplu bărbați comentatorii internaționali notează: „De la începutul turneelor open, Wimbledonul nu a cunoscut decît finale între jucători australieni: Laver și Roche în 1968, Laver și Newcombe în 1969. În sfîrșit, anul acesta, Rosewall și Newcombe. Ultimii doi joacă așadar a treia finală a carierei lor. Alte rezultate înregistrate joi la Wimbledon: dublu mixt (sferturi de finală): McMillan, Dalton—Fillol, Harter 6—1, 6—3; Metreveli, Morozova — Ruffels, Krantzke 6—4, 5—7, 7—5; Irvine, Gourlay—Stilwell, Truman 7—5, 6—2.

Disputata semifinală de dublu bărbați dintre Țiriac — Năstase și cuplul australian Rosewall-Stolle, care a pasionat alaltăieri Wimbledonul, întrerupîndu-se după disputarea a patru seturi, ultimul revenind cu 6—0 (!) reprezentanților noștri, s-a încheiat ieri, victoria în ultimul set revenindu-le tenismanilor australieni cu 6—3.

Finala probei de simplu femei a revenit (pentru a treia oară) australiencei MARGARET COURT, învingătoare în fața americancei BILLIE JANE KING în două seturi: 14—12, 11—9 (partida a durat 2 ore și 26 minute !).

TRAGEREA LA SORȚI PENTRU C. M. DE VOLEI

SOFIA, 3 (prin telefon, de la corespondentul nostru). **În saloanele Hotelului „Balkan", în prezența reprezentanților Federației Internaționale de Volei și a delegaților federațiilor naționale, au avut loc tragerile la sorți pentru stabilirea seriilor campionatului mondial de volei (18 septembrie — 3 octombrie).**

Au fost stabilite următoarele grupe: FEMININ: seria I (la Sevlievo): **R. P. Mongolă, R.D.G., Bulgaria, una din echipele calificate din preliminarii;** seria a II-a (la Sofia): **Japonia, Olanda, Mexic, Cehoslovacia;** seria a III-a (la Burgas): **Polonia, S.U.A., R.P.D. Coreeană, a doua calificată din preliminarii;** seria a IV-a (la Varna): **Peru, Ungaria, Brazilia, U.R.S.S.**

În preliminarii (13—17 septembrie, la Sofia) vor participa următoarele cinci echipe: R.F.G., Italia, Cuba, ROMÂNIA, Belgia. Turneul final pentru locurile I—VIII se va desfășura la Varna, iar pentru locurile IX—XVI la Burgas.

MASCULIN: seria I (Sofia): **Bulgaria, Belgia, Iran, Iugoslavia, Israel, Italia;** seria a II-a (Iambol): **S.U.A., Cehoslovacia, Brazilia, Ungaria, Polonia, prima calificată din preliminarii;** seria a III-a (Haskovo): **Venezuela, Franța, Japonia, R.P.D. Coreeană, ROMÂNIA, a doua calificată din preliminarii;** seria a IV-a (Kirdjali) **U.R.S.S., R. P. Mongolă, R.D.G., Cuba, Guineea, Tunis.**

În preliminarii vor participa Olanda, Finlanda, Albania, R.F.G., Grecia, Turcia. Întrecerile se vor disputa între 13 și 17 septembrie. Turneul final pentru locurile I—VIII se va disputa la Sofia, pentru IX—XVI la Iambol, și XVII—XXIV la Haskovo.

Pe data de 29 septembrie se vor desfășura lucrările Congresului Federației Internaționale de Volei.

Toma HRISTOV

Telex ● Telex ● Telex

VETO „CUPEI DAVIS" — OPEN!

LONDRA 3 (Agerpres). — Competiția de tenis CUPA DAVIS NU VA FI ACCESIBILĂ NICI ANUL VIITOR JUCĂTORILOR PROFESIONIȘTI avînd contracte cu impresari și asociații private. *Această hotărîre a fost luată la Londra de către adunarea anuală a țărilor participante la Cupa Davis. Pe de altă parte S-A HOTĂRÎT CA JUCĂTORII PROFESIONIȘTI AFLAȚI SUB CONTROLUL ASOCIAȚIILOR SAU FEDERAȚIILOR NAȚIONALE SĂ POATĂ LUA PARTE LA CUPA DAVIS.*

Discutarea unei propuneri italiene privind abolirea challenge round-ului, dreptul echipei deținătoare de a juca direct finala, a fost amînată pentru anul viitor.

Tiparul: I. P. „Informația", str. Brezoianu nr. 23—25, București

40368

PROLETARI DIN TOATE ȚĂRILE, UNIȚI-VĂ!

Redacția și administrația: str. Vasile Conta nr. 16, tel. 11.10.05, interurban 72 și 286. Telex sportrom buc. 180.

sportul

4 pagini 30 bani

Anul XXVI — Nr. 953 (6387) ZIAR AL CONSILIULUI NAȚIONAL PENTRU EDUCAȚIE FIZICĂ ȘI SPORT Duminică 5 iulie 1970

O SPLENDIDĂ VICTORIE A TRICOLORILOR LA BOX

ROMÂNIA–S.U.A.: 9-2

TROMPEȚI

...Luminile se sting una cîte una, lăsînd sala patinoarului — uriaș falanster sportiv umplut pînă la refuz — pradă nuanțelor cele mai difuze și în clipa aceea de obscuritate tribunele fremătînde oferă un spectacol straniu, veritabilă pictură submarină, tulburătoare și vagă, de parcă totul s-ar petrece undeva, într-una din încăperile acvatice ale lui Jacques Cousteau...

Cîteva reflectoare timide își plimbă degetele lungi, de pianist virtuoz, peste capetele tuturor, căutînd prin fum ceva ce nu a existat — sîntem siguri — niciodată.

Trompeții — coborîți parcă de lîngă Turnul Londrei, vestind printr-o imposibilă translație istorică drumul spre eșafod al neînțelesului Cromwell — anunță începutul și două șiruri de boxeri taie dificilele diagonale spre colțurile ringului. De o parte — românii cu tradiționalul tricolor, de cealaltă — americanii, cu corpurile ascunse de pelerine lungi, răcoroase, de culoarea roșului pompeian...

Luminile lunecă, nedumerite și străine, strecurîndu-se ca niște hoți bătrîni, tribunele respiră violent, dureros, acuzînd acea superbă încordare pe care nu ți-o dă decît așteptarea.

E cald. Zeci de țigări ard, sfidătoare. Se cîntă imnurile — în „THE STAR SPANGLED BANNER" — și în momentul acela ne reamintim, asemenea unei reacții în lanț, că simbăta de astăzi reprezintă pentru oaspeții noștri ziua cea mai de seamă a anului... La masa presei își face loc cu greu antrenorul sovietic Kiseliov. Își scoate batista și-și șterge transpirația, zîmbește, un zîmbet chinuit, care ne duce cu gîndul la Casey Anderson — cîntărețul belafontin al unei orchestre cu nume ciudat, cu titlu de sudoare și sînge — care interpreta aici, în urmă cu nu multe zile, cu pieptul aproape gol.

...Obișnuitele discursuri, fragmentate de o stație care se strică exact în clipa în care ar trebui să meargă... Schimburi de fanioane, îmbrățișări, pugiliști încordați cu chipuri copilărești și nedestinse, oaspeți mestecînd gumă, cu indiferența de care nu sînt capabili decît niște versați ai ringului. Se aplaudă la fiecare nume, se aplaudă frenetic, omenește, cu patimă.

În sfîrșit, Mihai Aurel și Elijah Cooper, un american cu nume biblic, născut într-un oraș — Paterson — care ne sugerează un mare erou al „carelului magic" rămîn în ring...

Pentru o clipă tăcerea stăpînește totul. Arbitrul Urbec ridică mîna ca într-un ritual și rostește formula magică : Box !

Ovidiu IOANIȚOAIA

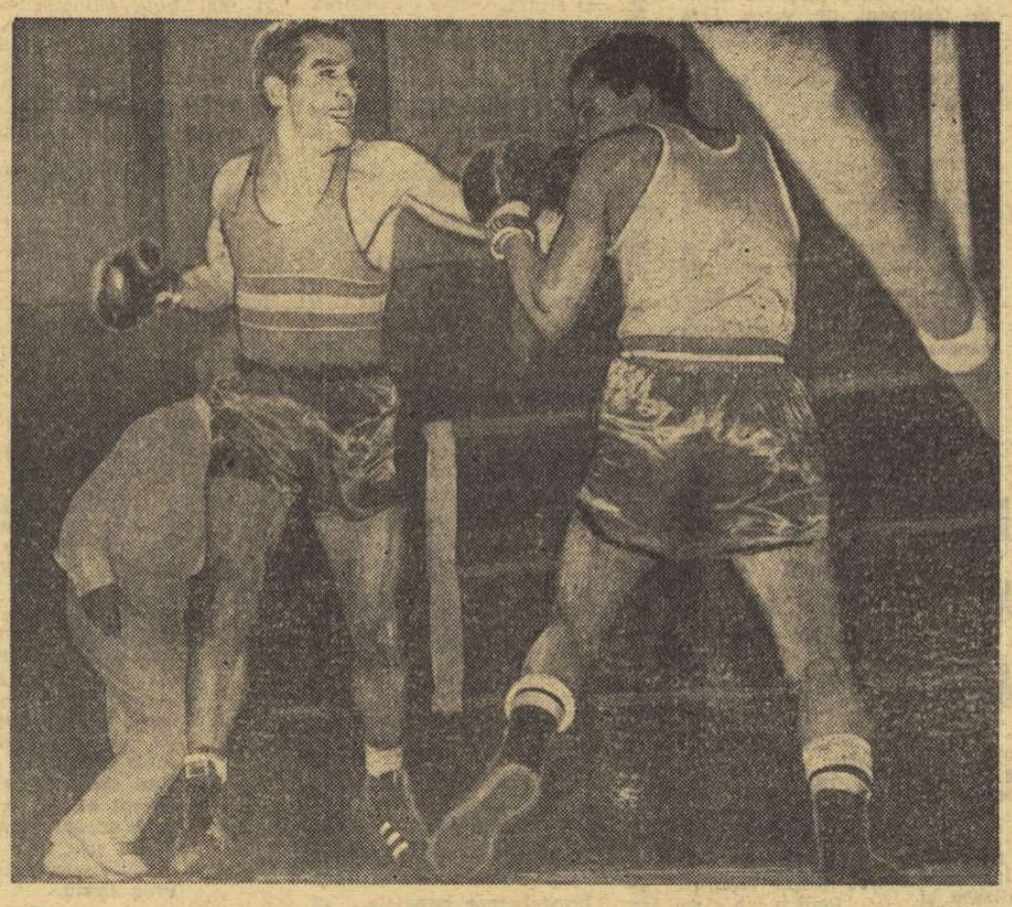

Constantin Ciucă (stînga) și Eduardo Santiago, în înverșunata lor dispută. Obiectivul l-a surprins pe boxerul român într-un atac în care a plasat precis directa de stînga.

Foto : AUREL NEAGU

Ceremonialul la care am asistat aseară, cu trompeți, cu reflectoare puternice, cu un călduros salut adresat oaspeților de președintele federației noastre, Gheorghe Guriev, a creat un cadru sărbătoresc primei întîlniri de box dintre selecționatele României și Statelor Unite ale Americii, astfel că la apariția boxerilor — gazde și oaspeți — în incinta patinoarului „23 August", spectatorii (aproape 10.000) au aplaudat minute în șir. Învinși la limită în partidele susținute la Roma și Belgrad, pugiliștii americani au luptat din răsputeri pentru un rezultat onorabil, deși echipa lor a fost lipsită de tînărul texan Jesse Valdez, considerat o mare speranță a boxului din țara sa. Comportîndu-se remarcabil, pugiliștii noștri și-au înscris în palmares o victorie de răsunet în arena internațională — care confirmă excelentele lor performanțe de la europene — întrecîndu-i pe boxerii americani : România—S.U.A. 9—2.

Ca de obicei, gala a debutat cu disputa celor mai ușori boxeri, „semimuștele" Aurel Mihai și Elijah Cooper, sarcina de a conduce partida revenind arbitrului american Edward Urbek. Cooper, stîngaci, a încercat la începutul partidei să forțeze schimburi de aproape, ceea ce îi convenea și lui Aurel Mihai. Cu un croșeu de stînga, boxerul nostru și-a expediat adversarul la podea în primul rund, apoi, atacînd tenace cu directe pre-

Romeo CALARAȘANU

(Continuare în pag. a 4-a)

AZI, ÎN DIVIZIA A LA FOTBAL

La Arad, un meci derby: U. T. A. — DINAMO BUCUREȘTI

În cadrul etapei a XXV-a a campionatului diviziei A la fotbal, cu deosebit interes este așteptat meciul de la Arad, care pune față în față pe U.T.A. și Dinamo București. O asemenea miză, ca cea de astăzi, n-au avut niciodată întîlnirile dintre textiliști și dinamoviștii bucureșteni. Rezultatul partidei poate hotărî soarta campionatului și ca atare, ambele echipe vor lupta cu toate forțele pentru a cuceri punctele puse în joc. De asemenea, ies în evidență meciurile de la Brașov și de la Ploiești, ale căror rezultate vor aduce clarificări în subsolul clasamentului. La Cluj, studenții vor juca cu toată ambiția ca să termine victorioși, pentru a mai scăpa de coșmarul ocupării locului 15 al clasamentului.

Iată programul etapei :

ARAD : U.T.A. — Dinamo București ;
PITEȘTI : F.C. Argeș — Politehnica Iași ;
BRAȘOV : Steagul roșu — Crișul ;
CRAIOVA : Universitatea — Jiul ;
BACĂU : Dinamo — Farul ;
CLUJ : „U" — Steaua ;
PLOIEȘTI : Petrolul — C.F.R. Cluj ;
BUCUREȘTI : Rapid — A. S. Armata Tg. Mureș.
(Azi, pe stadionul Giulești, ora 18. În deschidere : echipele de tineret-rezerve).

În prima etapă a barajului pentru „B"

Egalitate pe toată linia

BRAȘOV

Metalul Plopeni — Autobuzul București 1—1 (0—0). Stadionul Metrom din Brașov, cu un număr record de spectatori — aproape 4000, din care peste 2 000 din orașele celor patru echipe, a găzduit un cuplaj deosebit de interesant. Metalul și Autobuzul au prestat un joc de mare luptă și rezultatul este echitabil. În min. 54 Dridea II este faultat în careu și tot el transformă lovitura de pedeapsă dictată pe bună dreptate de arbitrul sibian C. Nițescu. În ultimul minut de joc bucureștenii egalează prin Tănase. Giurgiuveanu (Metalul) a fost eliminat pentru joc brutal. Autobuzul a ratat un 11 m prin Andrei.

S. N. Oltenița — C.F.R. Pașcani 1—1 (1—0). Partida a fost deosebit de spectaculoasă, ambele formații practicînd un fotbal bun. Au marcat Vasilescu (min. 30) pentru S.N.O., respectiv Rozorea (min. 57). P. Sotir (Mediaș) a condus foarte bine.

C. GRUIA — coresp. principal

ARAD

Minerul Zlatna — Gloria Bistrița 1—1 (0—0). Joc mediocru, echipele neglijînd latura spectaculară. Au înscris Cioban (Gloria) min. 60, respectiv, Burlacu min. 78.

ȘT. IACOB — coresp. principal

U. M. Timișoara — Tractorul Brașov 2—2 (1—0). Meci de uzură și cu multe greșeli de arbitraj — A. Crișan (Arad). Au înscris Iancu (min. 22), Popescu (min. 83) pentru U.M.T., Budai (min. 51) și Petruț (min. 86) pentru Tractorul.

GH. NICOLAIȚA-coresp.

Ilie NĂSTASE — Rosemarie CASALS victorioși la Wimbledon

Citiți în pagina a 4-a rezultatele finalelor disputate ieri.

FOTBALUL ȘI LUNA

S-a calculat că unele meciuri de fotbal din cadrul campionatului mondial au fost privite de mai mulți oameni decît s-au adunat în fața televizoarelor în timpul primei aselenizări. Constatarea stupefiază. Un meci de fotbal mai captivant decît debarcarea pe Lună ? Cine s-ar fi încumetat să prevadă o asemenea opțiune ? Cu ce semnificații poate fi investită ? E grav ? E comic ? E spre lauda omului ? Sau ne așază într-o postură care, pe măsură ce va trece timpul, va părea tot mai stranie și mai vulnerabilă la judecățile rațiunii ?

Ar fi o mărturie că oamenii se dovedesc mai sensibili la ceea ce se întîmplă aproape de ei, în spațiul lor obișnuit, decît la evenimente, chiar epocale, plasate undeva în zone încă neasimilate decît cu imaginația și gîndul.

Ar fi o dovadă de prețuire a bucuriilor simple.

Ar fi un test despre puterea de seducție a fotbalului, resimțită, tot mai intens, indiferent de vîrstă, grad de intelectualizare etc.

Ar fi un argument că misterul fotbalului a început să fascineze și jumătatea feminină a lumii.

Ar fi o dovadă că, trăind printre atîtea probleme grave, omul iubește evenimentele care îl fac să uite cîteva ceasuri sau cîteva zile o realitate deseori aspră și dură.

Ar fi o mărturie că oamenii vor să se destindă, să se bucure sau să se indigneze ascultînd și văzînd povești.

Ar fi expresia necesității unor motive de exaltare și de katharsis.

Ar fi o reacție împotriva senzației copleșitoare și terifiante provocată de forța capabilă de uriașe efecte bune și nocive ale științei.

Ar fi teama de Cosmos și dragostea de Pămînt.

Ar fi orgoliul speciei, mîngîiat, în special, atunci cînd omul devine erou fără ajutorul mașinilor.

Ar fi refuzul de a rămîne toată vremea niște oameni mari și nevoia izbăvitoare de întoarcere în copilărie.

Ar fi... cîte nu s-ar mai putea înșira. Dar, cu toate astea, sîntem convinși că posteritatea anului 2100, de pildă, va rîde de opțiunea comentată, dacă pînă atunci omul nu va uita cumva să rîdă.

Romulus BALABAN

Învingător la trambulină I. Ganea (în imagine) a fost învins ieri de polonezul A. Wierniuk.

Citiți în pag. a IV-a cronica întîlnirii de sărituri România — Polonia.

În meciul de șah :

IUGOSLAVIA–ROMÂNIA 5-3 (2) DUPĂ PRIMA ZI

Din cei peste zece mari maeștri internaționali pe care îi are șahul iugoslav, unul singur a fost inclus în echipa deplasată la București : Milan Matulovici. Selecționerul formației oaspe nu i-a subestimat cu nimic prin aceasta pe adversari, ci a hotărît — pur și simplu — să alinieze și să încerce un eșalon tînăr, din noua generație șahistă care crește și se consacră în țara vecină. Iar misiunea jucătorilor noștri n-a fost cu nimic mai ușoară chiar dacă în față nu le-au stat nume de mare rezonanță din arena mondială a tablei cu patrate albe și negre (Gligorici, Ivkov, Parma, Matanovici), ba am putea spune chiar dimpotrivă. Pentru că echipierii iugoslavi au abordat întîlnirea cu maximum de seriozitate, îndîrjire și forță. Și tocmai la aceste capitole ei s-au dovedit superiori. Fiindcă în ceea ce privește repertoriul teoretic, jucătorii noștri nu s-au arătat cu nimic mai prejos, au obținut din deschidere poziții promițătoare, dar au fost depășiți atunci cînd au încetat analizele de cartotecă intervenind puterea de calcul și de apreciere.

La prima masă, Florin Gheorghiu, cu negrele, a egalat ușor în fața lui Matulovici și remiza a fost consemnată în 18 mutări. Același lucru l-a reușit și Reicher la Kovacevici (recentul învingător al lui Fischer în turneul de la Rovinj), iar Drimer a avut chiar un pion în plus la Bertok, fără șanse de a realiza avantajul. Tot la egalitate s-a încheiat și partida Pavlov-Vukici.

Un excelent atac pozițional a condus Neamțu în disputa sa cu Svetkovici. Pătrunzînd cu turnul și calul în dispozitivul advers el a

Valeriu CHIOSE

(Continuare în pag. a 4-a)

Peste cîteva minute vor fi pornite ceasurile de control

VACANȚĂ FOTBALISTICĂ LA PIATRA NEAMȚ

Clubul sportiv Ceahlăul din Piatra Neamț a luat interesanta inițiativă de a organiza, pe întreaga perioadă a vacanței de vară, un centru fotbalistic pentru elevi pînă la 15 ani. De trei-patru ori pe săptămînă antrenorul clubului, C. Țapu, predă noțiuni de tehnică unui mare număr de copii, amatori ai sportului cu balonul rotund. După ce un număr mai mare de elevi vor face un stagiu de cîteva săptămîni la centrul de inițiere se va organiza pentru ei un campionat interstrăzi.

C. GROAPA-coresp.

Fl. Negoescu — învingător în cea mai importantă probă a „Cupei Sportul" : viteza

● P. Dolofan : două noi recorduri de juniori ● Trei frumoase victorii românești ● Astăzi dimineață — ultimele probe

Simbătă a fost o zi bună pentru pistarzii români. Ei au reușit să obțină victoria în toate cele trei probe din cadrul „Cupei Sportul", iar juniorul — talentatul junior stelist — Petre Dolofan a corectat două recorduri naționale : 3 : 56,5 la 3000 m cu start de pe loc (v.r. 3 : 57.8 îi aparținea din 1969) și 5 : 16,1 la 4000 m cu start de pe loc (v.r. 5 : 20,2 fusese realizat tot de el în anul 1969'

Proba de urmărire pe echipe a debutat cu seriile contratimp. În prima, Ungaria a obținut 4 : 54,9, iar Bulgaria 5 : 03,2. A doua serie avea însă să-i desemneze pe finaliști. Echipa României, avînd ca partener reprezentativa R. D. Germane, a alergat cei 4000 m în 4 : 43,5 — la 4 secunde de record. Dacă vîntul n-ar fi stînjenit evident evoluția participanților la această probă, cu siguranță am fi asistat la realizarea unui nou și valoros record de urmărire, probă înscrisă pe programul mondialelor și al Jocurilor Olimpice. Cei 4 tricolori (**Marin Ioniță, Emil Rusu, Mircea Virgil** și **C. Gonțea**) au susținut un ritm egal de alergare, dar au încă evidente resurse. Dacă Emil Rusu se va integra în mecanismul cvartetului și dacă antrenorii vor avea curajul să mai facă o modificare în formație (introducîndu-l pe P. Dolofan) perspectivele echipei de urmărire vor fi certe.

Echipa R. D. Germane a obținut 4 : 50,9. În ordinea timpilor s-au calificat pentru finală team-urile României și R. D. Germane. Reeditarea seriei a adus victoria tricolorilor, care au marcat în această a doua evoluție 4 : 47,7, adversarii realizînd 4 : 51,3. În finala pentru locurile 3—4 :

Hristache NAUM

(Continuare în pag. a 4-a)

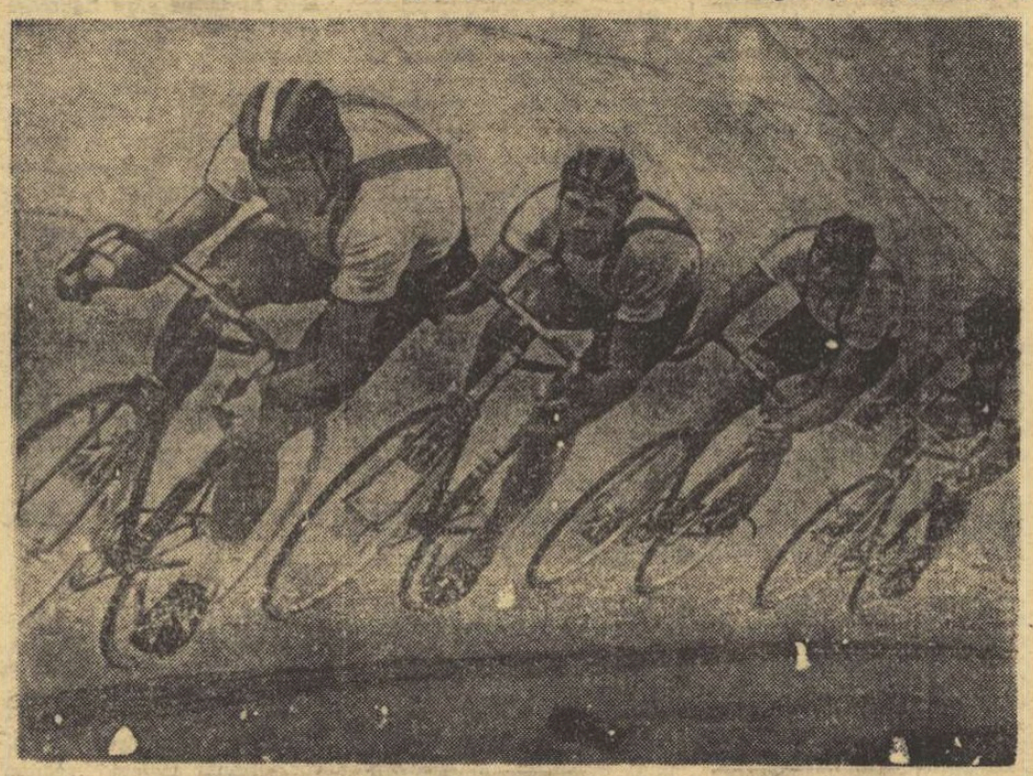

Echipa României, care ieri a cîștigat pe merit primul loc în proba de urmărire

Foto : N. DRAGOȘ

REZULTATE MEDIOCRE ÎN ZIUA A DOUA A CAMPIONATELOR NAȚIONALE DE HALTERE

SIBIU, *4 (prin telefon de la trimisul nostru).* În ziua a doua a campionatelor naționale de haltere, la categoriile pană (60 kg) și ușoară (67,5 kg) nu s-au mai înregistrat recorduri, rezultatele fiind nesatisfăcătoare. Cei doi campioni — *V. Bădescu* — (pană) și *Fiți Balaș* (ușoară) au concurat mai slab decît la recentele confruntări continentale, ceea ce confirmă în continuare pregătirea lor necorespunzătoare cu atît mai mult cu cît aici la Sibiu ei n-au avut nici emoțiile de a întîlni adversari de certă valoare. Din păcate însă nici elementele tinere n-au reușit să se impună în mod deosebit, rezultatele lor fiind mediocre, departe de cerințele valorice care se așteaptă în suprema competiție a țării. Poate doar *Em. Covaci* (Dacia Oradea), *A. Miuț* (Rapid Buc.), *I. Pabot* și *D. Apostol* (ambii de la S. N. Constanța) ar merita să fie remarcați, să stea în centrul atenției antrenorilor și federației de specialitate.

REZULTATE — *cat. pană : 1. V. Bădescu (Rapid Buc.) 345 kg (115+95+135),* 2. Em. Covaci (Dacia Oradea) 320 kg, 3. A. Toma (Steaua) 302,5 kg *Cat. ușoară : 1. F. Balaș (Steaua) 400 kg (135+115+150),* 2. A. Miuț (Rapid Buc.) 345 kg, 3. I Habot (S. N. Cța.) 337,5 kg *Pe echipe* — după patru categorii : *1. Steaua 24* p, 2 Rapid 19 p, 3. Dinamo Buc. 9 p, 4. Steagul roșu Brașov 8 p, 5. Olimpia Buc. 7 p.

Ion OCHSENFELD

Consfătuirea metodică a antrenorilor de tenis de masă

Luni (ora 9) la „Centrul de la complexul sportiv 23 August" se va deschide consfătuirea metodică a antrenorilor de tenis de masă organizată de federația noastră de specialitate. Vor lua parte 40 de antrenori din provincie și Capitală.

DOUĂ CABANE LA POALELE CĂLIMANILOR

Sînt rari drumeții de astăzi hotărîți să înfrunte cei cîțiva masivi muntoși în care doar stînele și cantoanele silvice oferă un adăpost. Sînt rari și cei dispuși să adauge bagajelor cortul, această casă de cîrpă, bună oricînd și oriunde, care poate da itinerarului de vacanță iz de aventură și poate răsturna planificările cu fantezia momentului. De aceea sînt rari drumeții în masivul Călimani, uriaș crater al singurului vulcan de la noi care tot adăugîndu-și coji de lavă a trecut dincolo de 2000 de metri.

Un ghid apărut anul trecut și cîteva marcaje sînt însă acum un îndemn la care s-au adăugat două cabane apărute la poalele versantului sudic, două potrivite baze de plecare pentru cei al căror orizont montan nu se sprijină pe contraforturile Bucegilor sau steiurile Făgărașilor.

Cabanele se află în mărele defileu pe care Mureșul l-a tăiat printre lavele Călimanilor și Gurghiului, sînt ușor accesibile și pe calea ferată (linia Brașov—Toplița—Deda) și pe șosea, drumul național nr. 15 trecîndu-și pe la porțile lor șarpele de bitum care pentru mulți automobiliști este singurul argument de a porni spre zări necunoscute.

Avantajul acestui acces ușor are în celălalt taler al balanței dezavantajul unor drumuri de apropiere lungi, al unor etape cu multe ore de mers pînă la poalele versantului nordic, la Colibița sau Dornișoara.

Cîteva drumuri forestiere care pătrund pînă sub golul alpin (deci ocazii de a merge 10—15 și chiar 20 km pe roate de ocazie) pot însă scurta la dimensiuni rezonabile mersul prin pădure și lungi orele de delectare pe creasta zdrențuită a craterului, dominată de piscurile Pietrosului, Negoiului Românesc și Ruscii.

Cele două cabane sînt situate — nici nu se putea mai bine — către cele două capete ale defileului. Deci alegeți...

CABANA ȘOIMILOR vă așteaptă chiar la intrarea Mureșului în defileu, după ce treceți de satul Neagra (comuna Stînceni) și se află doar la 17 km de Toplița. Are aspectul unei vile de munte, 30 de locuri în camere cu două paturi și suficient confort pentru a dori mai lung popasul, mai ales cînd ești și... undițar.

CABANA GĂLOAIA poartă numele unei văi din Căliman și a satului înecropit în gura ei (comuna Răstoliță), în apropiere de ieșirea Mureșului din defileu. Cîndva ea a fost o casă de vînătoare, dar este foarte potrivită ca bază turistică, doar 2 km separînd-o de gara Deda—Bistra și 7,5 km de Răstoliță. Potecile marcate pornesc din ambele localități, așa că puteți alege în continuare.

Pentru a încheia, mai amintim o cabană: *Sălard*. Ea nu aparține Călimanilor, aflîndu-se pe malul sting al Mureșului. Cum însă podul se poate trece ușor, rețineți și amănuntul că ea se găsește doar la 4 km vest de Lunca Bradului și drumurile forestiere care pătrund adînc în Călimani pe valea Ilva Mare (altă Ilvă decît cea din Valea Someșului).

Cum cabana Sălard se află la mijlocul defileului, putem spune că — cel puțin în această fază a drumeției spre crestele Călimanilor — puncte de plecare sînt suficiente. Rămîne să se găsească drumeții, dornici să cunoască aceste meleaguri și suficient de îndrăgostiți de noutate pentru a nu se speria de greutățile unor locuri care așteaptă să fie descoperite turistic.

Gh. EPURAN

TURISTUL

De cum bate gongul primilor muguri, de cum îndrăznește iarba să înalțe capul, străzile lumii se umplu cu valuri dezorientate și tumultuoase de turiști. Nordicii vor să vadă Mediterana și orientalii Occidentul, cei ce trăiesc printre munți caută prerriile și cei ce au crescut prin păduri — ținuturile sterpe, americanii se pasionează de Europa, europenii au nostalgia Africii. O migrațiune anuală a popoarelor — declanșată de izbucnirea primelor frunze și stinsă o dată cu ofilirea și căderea lor — răscolește și aruncă în febră globul întreg. Nu s-ar putea studia cu adevărat psihologia omenirii, din această a doua parte a secolului douăzeci, fără a aminti, fără a analiza acest fenomen. Dar este curios cum lucrurilor grave le place să se deghizeze în haine frivole pentru a nu fi luate în seamă. Departe de a fi socotit o problemă și un simptom dramatic al epocii noastre, turistul este personajul condiment al filmelor vesele, personajul ridicol, superficial, în veșnică și stupidă goană. Ceea ce nu este inexact, dar este prea simplificator pentru a mai putea fi adevărat.

De ce călătoresc oamenii? Cei ce rămîn acasă îi privesc pe cei ce vin cu ironie, cu superioritate, dar cu invidie. De ce acești oameni, adesea aproape bătrîni, care muncesc unsprezece luni pe an, se grăbesc în cea de a douăsprezecea să se chircească în autobuze, sau în limuzine, sau avioane, sau în trenuri, să-și despacheteze și să-și împacheteze bagajele, să se agite, să se enerveze, să se extazieze, preferînd acest iureș, uneori diabolic, odihnitoarei, idilicei vacanțe de altădată. Pentru a cunoaște lumea, credeți? Dar e destul să privești grupurile compacte, mînate de ghizi plictisiți prin sălile muzeelor, reușind să acorde cîte o jumătate de minut operelor celebre și cîte un minut întreg capodoperelor; e destul să privești autobuzele cu aer condiționat trecînd în viteză pe străzi, în timp ce un ghid amabil — în carne și oase sau și mai bine automat — înșiră numele monumentelor pe lîngă care se perindă; e destul să privești cu atenție turiștii pentru a-ți da seama că lumea pe care o străbat nu este mobilul goanei lor.

E studip, superficial, ridicol, picarescul personaj? Desigur. Dar, fără ca el însuși să bănuiască, e deținătorul unei formule de fericire. O lună de zile plecat din lumea lui și neintegrat, și fără dorința de a se integra altei lumi, el este într-adevăr stupid, superficial, ridicol, dar neimplicat în nimic; el își cucerește — pentru o lună de zile — starea adamică de spectator absolut al unor urîțenii și frumusești care nu-l pot atinge. Supus unsprezece luni legilor imuabile ale lumii sale, în luna a douăsprezecea își permite să treacă pe lîngă legi, care nu pot acționa și asupra lui; nu numai că nu e obligat să se supună, dar nu e obligat nici chiar să se răzvrătească: este liber fără ca libertatea să-l mai intereseze în vreun fel. Plecările seamănă unei sinucideri reversibile, unui refuz limitat la treizeci de zile. Cei ce rămîn acasă îi privesc pe cei ce vin cu ironie, cu superioritate, dar cu invidia de a nu fi atins un stadiu atît de elevat al suferinței.

Ana BLANDIANA
(„Contemporanul")

TURISMUL ȘI GEOGRAFIA

Cînd, în 1909, a fost atins Polul Nord, drumul pînă acolo era presărat cu sute de victime ale curajului și pasiunii științifice. Astăzi, peste pol, zboară curse regulate de pasageri din Europa spre Extremul Orient.

Virfurile din Himalaya au fost cucerite după zeci de ani de eforturi. Astăzi, pe ele se pot efectua ascensiuni cu ghizi plătiți, se fac excursii, se construiesc hoteluri și teleferice.

Terra și-a pierdut dimensiunile: au dispărut distanțele, a dispărut hotiunea de inaccesibilitate. Oricine poate ajunge, în cel mai scurt timp, oriunde pe glob. Ce era, ieri, expediție, astăzi este excursie. Ce era, ieri, pericol și efort, astăzi este agrement și confort.

Pămîntul văzut din rachete și sateliți și-a dezvăluit secretele. Romantica perioadă a descoperirilor geografice s-a încheiat. Și-a pierdut prin aceasta geografia rațiunea de a fi?

Revoluția tehnico-științifică duce la transformarea rapidă a naturii. Omul progresează, social și cultural, viața îi este tot mai lesnicioasă și mai agreabilă. Prin apariția noului agent geologic care este omul și prin riscurile pe care le implică activitatea sa necoordonată, natura poate fi secătuită de materiile sale prime, aerul devine viciat, apele sînt poluate, solul își poate pierde fertilitatea, iar pădurile pot să dispară. Omul viitorului va accepta să trăiască pe o planetă lipsită de frumusețea și armonia naturii?

Reconcilierea omului cu mediul înconjurător, repunerea naturii în drepturile de care a fost frustrată, păstrarea oazelor de frumusețe și peisaj, restabilirea echilibrului între exploatare și regenerare, armonizarea cuceririlor tehnice cu cadrul natural, acestea sînt sarcinile geografiei de mîine. Pentru aceasta este nevoie de cunoașterea detaliată a tuturor mecanismelor care guvernează ecologia peisajului, deci de o știință geografică integrală. Este nevoie de înțelegere din partea tuturor oamenilor, deci de o bună propagandă geografică. Este nevoie de iubire a naturii și a peisajului, deci de o cunoaștere nemijlocită, ceea ce se realizează numai prin călătorii și turism.

Deci: turism pentru a iubi Terra; a o iubi pentru a o cunoaște cît mai profund; a o cunoaște pentru a o salva și a lăsa urmașilor noștri un lăcaș tot atît de minunat ca acela în care ne-a fost dat nouă să trăim. (Din „Caietul program al clubului" Terra 2 000").

Marcian BLEAHU
Director adj. științific al Institutului Geologic

CIRCULAȚI ÎN SIGURANȚĂ!

A circula în siguranță nu este numai dorința, ci și obligația fiecărui automobilist. Cum însă sînt și din cei ce uită această elementară datorie, noile acte normative privind circulația rutieră prevăd obligativitatea verificării stării tehnice a autovehiculelor în fiecare an.

Ca o excepție, anul acesta, „certificatul de verificare tehnică" va putea fi obținut pînă în luna septembrie. Recomandăm, însă, celor ce se pregătesc de vacanță să nu amîne verificarea, ci să o facă înainte de a pleca la drum. În ce constă ea? Pe scurt, este vorba de verificarea direcției, de controlul uzurii pneurilor, de verificarea sistemului de luminare și semnalizare și a eficacității sistemului de frînare.

Operația o pot face doar atelierele de specialitate, autorizate să elibereze „certificatul de verificare tehnică". Așa cum am anunțat, pentru membrii săi, Automobil Clubul Român asigură revizia gratuită și cu prioritate în București prin unitățile Ciclop. De curînd, A.C.R. a încheiat o convenție și cu UCECOM, în urma căreia în 16 județe din țară membrii A.C.R. pot beneficia de revizia (gratuită) pentru obținerea certificatului de verificare tehnică.

Pentru a se beneficia de acest avantaj, membrii A.C.R. se vor adresa filialelor respective, de unde vor primi formularele și programarea necesară pentru efectuarea reviziei.

INTERZIS PESCUITUL

Patru băieți negri adolescenți
pindesc la capătul undiței
vibrația argintie de pește
noaptea peștii dau o lumină rară
te poți strecura printre firele ei
și sînt legați cei patru
fiecare gît într-un ochi de fringhie
un nor de sus îi păstrează iscoade
aici pe pămînt la miezul nopții
ei nu știu ei pescuiesc
interzis pescuitul în aval și amonte
de pod cincizeci de metri
unde peștii au o lumină ciudată
prin care se poate trece
băieții atîrnă în undițele norului
și e miezul nopții
și nu știu
și mîine ar putea fi
prea tîrziu.

Nicolae PRELIPCEANU
(„Viața românească")

DILEMELE NOASTRE ESTIVALE

În fața unui inspirat mod de rezolvare

Am pășit, nu de mult, pragul solstițiului, dincolo de care ne așteaptă anotimpul vacanțelor, cu irezistibila chemare a mării și-a munților, a Deltei și-a cringurilor, a cititorilor voevodale și-a cititorilor din zilele noastre. Spre care dintre cele patru zări ne vom îndrepta? Fiecare din ele ne îmbie cu meritate clipe de tihnă, cu nenumărate frumuseți ce sînt — n-a spus Stendhal? — tot atîtea promisiuni de fericire.

Există, la începutul acestui anotimp, — o știm bine cu toții — un moment al dilemelor. Simțim nevoia unei îndrumări, a unui reper în această galaxie de atracții, în care căutăm, de fiecare dată, ineditul și încă asociat unor superlative care ne dau, pe moment, deplinătatea satisfacției, iar, în timp, amintirile de neuitat.

Ca să ne înlesnească găsirea unui răspuns potrivit la întrebările noastre, clubul „Terra 2 000" a organizat, zilele trecute, o consultație pe teme turistice intitulînd-o, simplu dar elocvent, „Invitație la drumeție". Cei ce au avut curiozitatea să păşească în sala „Dalles" — și ne-am fi așteptat să fie mai mulți — au primit, la intrare, un formular pe care și-au înscris motivele dilemei lor sau doar un nume de masiv ori de monument arhitectonic spre care, parcă — parcă, ar fi ispitiți să pornească în zilele apropiatei vacanțe sau la un sfîrșit de săptămînă.

Unul din auditori a vrut să știe în ce anume constă importanța mănăstirii Plumbuita și a palatului de la Mogoșoaia, iar profesorul de istorie D. Almaș i-a satisfăcut curiozitatea, trasînd coordonatele spațiale și temporale ale celor două monumente, insistînd apoi asupra elementelor ce prezintă un interes aparte ca pridvorul bisericii Plumbuita cu influențe de arhitectură moldovenească, obiectele de artă medievală aflate în muzeul de la Mogoșoaia și multe altele.

A întrebat altcineva ce trasee turistice există în Carpații pădurești, acest grup de munți de la extremitatea nordică a Carpaților orientali. Și geologul cu verb înaripat, M. Bleahu, care la asemenea ocazii aduce cu sine bogata-i colecție de diapozitive, a ales dintre ele pe cele ce înfățișau priveliști pline de farmec din acest colț de țară, aproape de loc bătut de pasul turiștilor. (Am notat, pentru eventuala curiozitate a cititorilor noștri, că accesul cel mai lesnicios în acești munți se face pe valea Repedea).

Un alt auditor, cu veleități de alpinist, a dorit să afle care este cea mai ușoară cale de pătrundere în masivul Piatra Craiului. Și a venit, la tribună, sfătosul „staroste" al alpiniștilor, Em. Cristea, care, după cîte știm, a terminat recent un ghid al acestui masiv. Ne-a prezentat nu o singură cale de acces, ci patru: pentru cei ce urcă dinspre Brașov, dinspre Cimpulung, de pe valea Dîmboviței, ca și dinspre satul turistic Șirnea (pe care ni l-a recomandat călduros). A fost și această expunere însoțită de imaginile color ale marilor comori de frumusețe aflate de-a lungul lamei de calcar a Pietrei Craiului, cărora le-a adăugat și cîteva din cele ce pot fi văzute în „Himalaia românească", cum îi place vechiului alpinist să-i spună Făgărașului nostru. Aceasta, pentru că o altă întrebare ce i s-a adresat s-a referit la drumul de legătură dintre Piatra Craiului și munții Făgărașului.

Dilema altui auditor avea ca poli opuși: munții Bihorului și Turul României. „Preferați munții Bihorului", a spus ing. Al. Borza, mărturisind că opțiunea sa are nu numai un mobil sentimental (fiind vorba de munții pe care îi colinda încă în prag de adolescență) ci și temeinice rațiuni obiective: frumusețea privelиștilor și a peșterilor din această zonă turistică.

...Și au urmat alte întrebări — despre Curtea de Argeș, despre munții Rarău, Ceahlău și Giumalău, despre văile Oltului, Jiului și Sebeșului, despre Porțile de Fier, zona Vrancei, mănăstirile bucovinene și multe altele — care au făcut să se perinde la tribună, într-o agreabilă ștafetă de buni cunoscători ai țării, dublați de isteuiți vorbitori, cei patru membri ai clubului „Terra 2 000": D. Almaș, M. Bleahu, Al. Borza și Em. Cristea.

Considerînd această consultație publică un inspirat mod de rezolvare a dilemelor noastre turistice, mai acute în actualul sezon, sperăm că sala „Dalles" va mai găzdui în săptămînile viitoare asemenea manifestări.

Sebastian BONIFACIU

DIN AGENDA CLUBULUI „TERRA 2000"

În cursul acestei luni, clubul „Terra 2000" programează următoarele manifestări care vor avea loc la sala Dalles:

7 iulie: conferința „Un arhitect român în Grecia", susținută de conf. univ. dr. arh. Cezar Lăzărescu. Expunerea va fi însoțită de un film documentar și de proiecții de diapozitive realizate de conferențiar.

14 iulie: masa rotundă „Ce vrea să demonstreze Thor Heyerdahl". La discuția condusă de conf. univ. dr. Al. Roșu vor participa: P. Mureșanu, căpitan de cursă lungă, R. Theodorescu, cercetător la Institutul de istoria artei, prof. dr. R. Vulcănescu.

21 iulie: Cu aparatul de filmat în jurul lumii (filmele documentare „Țara duhurilor din Mările Sudului" și „Vulcanul interzis").

28 iulie: Simpozionul „Parcul național al munților Apuseni" (în ciclul „Anul european al ocrotirii naturii"). Participă conf. univ. Gh. Focșa, directorul Muzeului satului, M. Bleahu, dir. adj. științific al Institutului Geologic, dr. I. Viehmann, cercetător științific la Institutul de speologie din Cluj.

În cursul lunii iulie se va organiza o excursie la Slănic-Prahova.

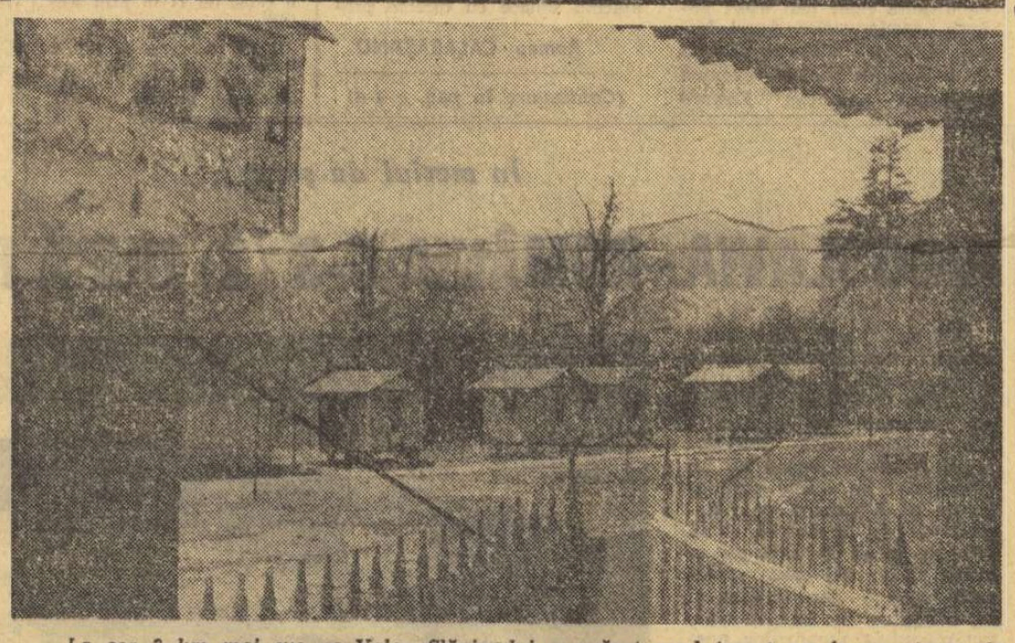

La cca 3 km mai sus pe Valea Slănicu lui a apărut anul trecut un frumos teren de camping, dotat și cu cîteva căsuțe. El satisface și dorințele turiștilor rutieri care vor să viziteze Slănicul Moldovei (asfaltul a fost prelungit pînă la poarta campingului) și dorințele drumeților care pot să se avînte de aici spre înălțimile Șandrului și Nemirei.
(Foto: Gh. EPURAN)

O INVITAȚIE...

După ce a făcut în toamna trecută un autentic înconjur al României, urmînd cît mai fidel conturul țării, neobositul pensionar din Vișeul de Sus, Nicolae Apetri, s-a hotărît să bată cu pasul, în această vară, creasta Carpaților din Maramureșul descălecătorilor pînă la Porțile de Fier.

Într-o scrisoare pe care ne-a trimis-o zilele acestea, el își exprimă dorința de a efectua această lungă tură alpină în tovărășia altor amatori de drumeție — eventual geografi, istorici, geologi — și îi invită să-i scrie, cît mai curînd (pe adresa N. Apetri, str. Obreja nr. 13, Vișeul de Sus, jud. Maramureș), pentru a stabili unele detalii privind „expediția" de-a lungul Carpaților.

N. Apetri ne precizează în scrisoarea sa că intenționează să pornească la drum în ziua de 1 august, din comuna Bogdan Vodă și să parcurgă drumul de creastă al Carpaților într-un asemenea ritm încît să ajungă de 23 August la vestigiile podului lui Apolodor, la Turnu Severin. Rămîne, firește, de văzut, dacă și posibilii săi tovarăși de călătorie vor fi de acord cu acest termen, care implică o deosebită rapiditate.

RECENZII ● RECENZII ● RECENZII ● RECENZII ● RECENZII ● RECENZII ● RECENZII ● RECENZII ● RECENZII

ROMÂNIA de la A la Z

Un bătrîn profesor de geografie pe care profesiunea sa, dar și ambiția de a realiza o hartă cît mai completă și precisă a țării l-au purtat de-a lungul și de-a latul patriei noastre, și-a propus să ne ofere un inventar al atracțiilor turistice de care pămîntul nostru nu duce lipsă. A revenit metodic pe drumurile bătute în anii tinereții, consemnînd tot ceea ce se modificase sau apăruse nou în peisajul țării și a așternut pe hîrtie, în riguroasă ordine alfabetică, nume de orașe, de sate, de stațiuni balneo-climaterice, de vechi și celebre ctitorii voevodale. Acest catalog al obiectivelor turistice trecînd pe sub plumbuit tiparului a devenit dicționarul turistic „ROMÂNIA DE LA A LA Z", al cărui autor (I. Constantinescu) figurează, modest, abia pe coperta interioară a respectabilului volum de 450 de pagini.

Desigur, un titlu astfel formulat „de la A la Z" presupune o prezentare exhaustivă a patrimoniului turistic românesc. Dar autorul ne atrage atenția în cuvîntul său introductiv că lucrarea tratează „despre *cele mai frecventate*" obiective turistice. Oricum, și acestea sînt destul de numeroase, pentru că autorul cuprinde foarte adesea în prezentarea unei localități toate atracțiile (de ordin peisagistic, arhitectonic etnografic, etc.) care se află nu numai în perimetrul strict al așezării respective, dar și în zona din jurul ei.

Oferind o bogată informație, într-o exprimare lapidară, simplă, din care nu lipsesc amănuntele referitoare la posibilitățile de acces, avînd în completare un capitol de adrese utile (hoteluri, moteluri, hanuri, campinguri și cabane), precum și o hartă pe care figurează toate obiectivele menționate în cuprins, „România de la A la Z" se impune — categoric — și atenției celor ce-și propun să călătorească pe drumurile țării și doresc să aibă un instrument de informare globală.

Ion F. BACIU

„CARTEA MUNȚILOR"

„Organizați-vă viața astfel ca să vă rămînă vreme de dus la munte; atunci și munca voastră va fi sănătoasă și bine cumpănită".

Iată o recomandare valabilă și astăzi, ca și acum o jumătate de veac, cînd *Bucura Dumbravă* a pus-o pe ultima pagină din *„Cartea Munților"*.

De atunci, pentru cîteva generații de drumeți, paginile Bucurei Dumbravă au fost un îndemn și o călăuză; au fost izvor de învățăminte; au fost cheie fermecată către tezaurele de frumuseți și bucurii pe care munțele le oferă doar adevăraților săi iubitori.

Puțini drumeți din generația nouă au mai avut însă prilejul să zăbovească pe paginile acestei cărți despre care Perpessicius scria cîndva: *„Vade-mecum al drumețului, călăuză sfătoasă și cu haz, poemă sacră a frumuseților naturii, a mirajului munților, cartea aceasta e sortită unei celebrități de antologie"*.

Este drept că unele din paginile ei au o factură idealistă și mistică și ni se par astăzi — pe bună dreptate — puerile, dar pentru valoarea celorlalte, a celor mai multe, editura „Stadion" a găsit cu cale — și bine a făcut — să o reediteze. Astfel, tineretul de astăzi va putea face cunoștință cu Bucura Dumbravă, această pioneră a turismului nostru de munte, această mare iubitoare a înălțimilor, pentru care drumeția era un mod de viață; va face cunoștință cu gîndurile, cu felul de a privi și gusta frumusețile naturii și tihna unui foc; va înțelege să aprecieze gingășia florilor și marea liniște a nopților în munți, petrecute sub cerul liber sau la adăpostul unui boldan.

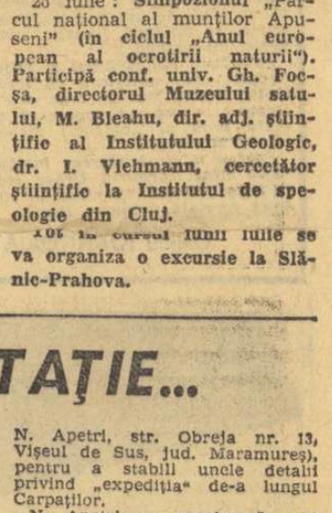

Și dacă mulți vor afla doar acum că muntele și lacul Bucura din Retezat, ca și muntele Bucura din Bucegi, poartă numele acestei pioniere neobosite, nu vor putea decît să recunoască cît de meritate sînt aceste numiri ce-i vor perpetua peste ani amintirea.

Apărută într-o ținută grafică îngrijită, plăcută „Cartea Munților" cuprinde pe lîngă textul original un „Cuvînt înainte" al celui care a îngrijit această nouă ediție — Mircea Handoca — și o serie de note care îl vor ajuta pe tînărul cititor să afle cît mai multe despre autoare și lumea munților pe care o descrie.

O serie de fotografii prezentînd aspectele de astăzi ale locurilor străbătute de Bucura Dumbravă completează — fericit — ediția. Dar parcă am fi dorit măcar cîteva imagini de acum o jumătate de veac pentru a completa atmosfera acestei cărți care a stat la temelia drumeției noastre, și a cărei reeditare o salutăm cu deosebită bucurie *(gh. c.)*.

GHIDUL CABANELOR

Un indiciu sigur al creșterii numărului de iubitori ai drumeției de munte îl constituie — pe lîngă altele, desigur — apariția celei de a 4-a ediții a Ghidului cabanelor, pe care colegul nostru Gh. Epuran l-a întocmit cu un deceniu în urmă și pe care, din timp în timp, îl revizuiește și-l actualizează, adăugîndu-i noile cabane sau hoteluri turistice înălțate în zona muntoasă, menționînd elementele de confort introduse la construcțiile reparate și modernizate, precizînd capacitatea sportivă a bazelor turistice dezvoltate. Autorul nu a scăpat din vedere nici facilitățile de transport, amplificate în ultima vreme prin prelungirea unor curse de autobuze I.T.A. pe drumurile de acces în cîțiva masivi.

Lucrarea păstrează structura — de altfel, judicios stabilită — de la edițiile anterioare: cuprinsul, plasat firesc la începutul ghidului, cu însușirea de masivi și de cabane, prezentările acestora însoțite de extrem de utilele schițe de hărți ce înlesnesc alcătuirea unor trasee în masivul respectiv, un tabel al agențiilor O.N.T. unde turistul se poate înscrie pentru excursii în grup sau individuale în diferiți masivi și unde își poate rezerva locuri la cabanele de pe itinerarul său, în sfîrșit un indice alfabetic al cabanelor prezentate în ghid. Ca și în precedentele ediții, marea majoritate a cabanelor este înfățișată în fotografii care ne transpun, vizual măcar, în ambianța ce ne va întîmpina în aceste locuri de popas. *(s. b.)*.

DE LA BUSCLĂ LA PIOLET

Orientarea turistică și alpinismul cunosc o perioadă de activitate susținută în cursul acestei luni, ca și în cele viitoare. Vom aminti, în cele ce urmează, numai competițiile prevăzute în calendarul competițional pentru acest sfîrșit de săptămînă și pentru săptămîna viitoare.

● În stațiunea Cheia — Prahova s-a deschis la 2 iulie tabăra pionierilor care s-au evidențiat în concursurile de orientare rezervate lor. În primele zile, ei își vor completa cunoștințele teoretice pentru ca, începînd cu data de 6 iulie, să înceapă o întreagă suită de concursuri: la 8 și 10 — pe echipe; la 11 — ștafetă; la 13—14 concurs internațional cu participarea unor pionieri din țările vecine.

● În acest sfîrșit de săptămînă se dispută în Piatra Craiului alpiniada de vară a județului Brașov, iar în vecinătatea localității Cărbunești, concursul de orientare pentru „Cupa Electroputere". Ambele competiții reunesc la start și sportivi din alte județe.

● Federația de specialitate, în colaborare cu Biroul de turism pentru tineret, au trimis un lot de tineri orientariști în Bulgaria pentru a luat parte la un festival internațional de orientare. Lotul condus de ing. Stelian Popescu (antrenor) va participa, după toate probabilitățile, la trei concursuri. El este alcătuit din Oana Creangă, surorile Ana și Elena Mariaș V. Tomescu, P. Zaharescu, I. Atomulesei și S Radu.

● În zilele de 10 și 11 iulie se va desfășura la Poiana Brașov un concurs internațional de orientare turistică dotat cu „Cupa Voința" și deschis sportivilor din cooperație.

● Una din frumoasele acțiuni organizate de C.N.O.P. în colaborare cu Radioteleviziunea română, „Radio-expediția pionierească" va lua sfîrșit într-un cadru festiv, la Timișul de Sus, unde se va disputa cu acest prilej un concurs de orientare turistică. Epilogul final al Radio-expediției pionierești va avea loc în zilele de 11—12 iulie.

● Tot la sfîrșitul săptămînii viitoare, masivul Piatra Craiului va găzdui o nouă întrecere a cățărătorilor pe stînci, Alpiniada municipiului București (11—12 iulie). În aceleași zile, orientariștii sînt invitați la un concurs interjudețean, organizat de comisia de resort a jud. Dîmbovița, la Tîrgoviște. Ei își vor disputa trofeul „Cupa Chindia".

Cu schiurile pe lava Etnei

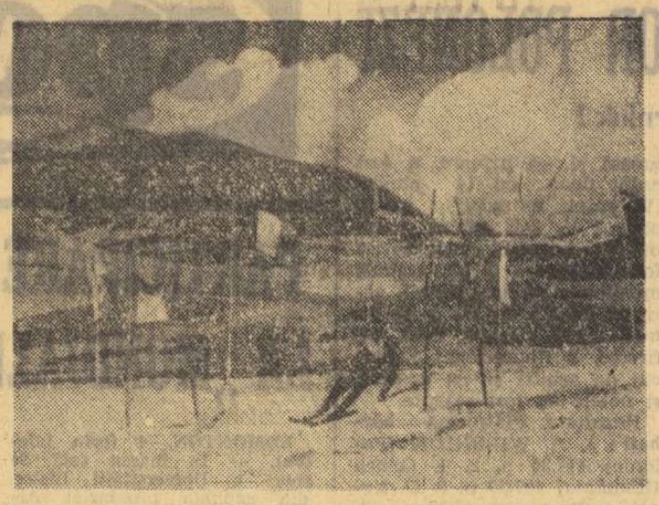

Vestea că pămîntul se frămîntă la Pozzuoli, iar unul din craterele vulcanului Etna a devenit foarte activ, mă îndeamnă să aștern pe hîrtie impresiile unui tulburător contact cu aceste meleaguri, pe care-l datoresc ziarului „Sportul".

Printre manifestările sportive a căror semnificație depășește simplul act sportiv (fie el și de amploare) căpătînd aureolă de simbol, concursul internațional de schi prilejuit primăvara de cele „3 giorni dell'Etna" în însorita Sicilie, se relevă nu numai prin inedit, ci mai ales pin profundul lui conținut uman. El reprezintă o adevărată pledoarie pentru viață, pentru bucuria de a trăi și mijlocul de a înțelege că viața învinge oricîte calamități și neajunsuri s-ar abate asupra omului. Ce poate fi mai convingător și în același timp mai impresionant decît explozia de vigoare și tinerețe a unor „copii ai lumii" veniți să se joace la doi pași de crater, înlocuind pentru moment imaginea sumbră a torenților de foc și lavă încremeniți de veacuri, cu cea a grațioaselor urme albe descoperite de schiurile lor, mai vii și mai strălucitoare în lumina soarelui decît nourașii sloboziți în văzduh de răsuflarea adormită a bătrînului vulcan ? Sau curajul și perseverența cu care locuitorii comunelor Nicolosi, Tre Castagni sau Pedara asaltează centimetru cu centimetru vulcanul, făcînd să pulseze viața pe șuvoaiele de lavă inerte, ce-au curs cîndva, pîrjolind totul, pînă sub vatra Cataniei de azi ?

Ajunsesem la Catania noaptea, după o călătorie lungă, dar plăcută, fericiți că putusem vedea Napoli ca apoi să murim liniștiți, Vezuviul dominînd imperturbabil golful, dar lipsit de acel nimb strălucitor pe care și o simplă fumegare i l-ar fi putut da, dispuși mai curînd să acceptăm partea plăcută a vieții, cu orice riscuri, decît să ne întristăm închipuindu-ne urmările unei erupții asemănătoare celei care a făcut cîndva din Pompei un oraș mort. Scrutasem îndelung litoralul spre Capri, sperînd să zărim acel colț de rai, Anacapri și San Michele, unde Axel Munthe a trăit și a suferit. Mai apoi, pe înserat, aveam să ne aventurăm pe apele învolburate ale aceluiași drum pe care Ulise, în peregrinările sale, cutezase să înfrunte urgiile Scyllei și Caribdei — paznicii strîmtorii Messina —, salutînd, înainte de a atinge uscatul, din înălțimea ferry-boat-ului, Madonnina Prottetrice, încredințați că am păsit cu dreptul prin „Poarta Siciliei".

Curiozitatea de a vedea Etna nu ne-a dat pace toată noaptea. Abi a doua zi aveam să înțelegem paradoxala extaziere a napolitanilor ori de cîte ori Vezuviul devine activ. Etna are o putere de seducție căreia nu-i pot rezista nici măcar urmașii victimelor erupției de acum cîteva sute de ani, pe lava căreia își construiesc casele. Născut din inima pămîntului și împlîntat în înalt printr-o imensă coloană de fum, vulcanul pare un solid pilon de sprijin al bolții cerești. Cu silueta sa masivă, ce domină Calabria italiană și cele trei mări : Mediteraneană, Ionică și Tireniană, el pare în același timp un bătrîn patriarh și un străjer la porțile destinului.

Plecînd din Catania, drumul unduiește spre Etna prin pitorești așezări Cravina, Mascalucia și Nicolosi, în care abundă construcțiile noi și vilele moderne. Priveam transfigurați bogăția culorilor, amplificată de fundalul cerului albastru ca safirul, pe care numai frescele cu scene biblice ale Voronețului nostru ni-l putuse releva, vegetația luxuriantă, atmosfera tremurîndă, îmbătată ca și noi de aerul înmiresmat de aburul călduț al pămîntului proaspăt răscolit și al florilor de leandru sau rozmarin. Nu rezistăm tentației de a alerga printre tufișurile de ginestra sau mirt în plină floare, îmbrățișînd cu privirea livezile de mandarini și portocali în pîrg și răzoarele de sub care își scot capetele fragilele tulpinițe de viță de vie. Dar, pe măsură ce înaintăm spre masiv, peisajul devine din ce în ce mai arid, frîngînd feeria imaginilor de pînă atunci. Nu am văzut și nici nu mi-am putut imagina spectacol mai copleșitor, mai tulburător ca revărsarea haotică și încremenită a lavei, acei monștri diluvieni contorsionați în zbaterea și lăcomia lor cumplită pentru a înghiți în gurile lor avide totul. Ici, colo, mici oaze de vegetație par bărci de naufragiați într-un ocean cuprins de paroxismul unui uragan. Coșmarul avea să se risipească abia sus, după cîteva minute parcurse cu telefericul. Steagurile multicolore larg desfășurate în adierea brizei marine, forfota schiorilor înaintea startului, veselia și cîntecul localnicilor, pentru care această competiție era o sărbătoare, creau o atmosferă vie, antrenantă. Poate tocmai datorită acestui fapt, concursul a căpătat o notă aparte, transformîndu-se într-o autentică joacă, absolvită de tensiunea marilor curse. Cu toții aveam aripi la picioare și în suflet... Alunecam dezinvolt pe zăpadă, sfidînd avalanșa norilor vulcanici împinsă de vînt peste capetele noastre și cenușa care ne usca gîturile, iar setea ne-o potoleam cu „un poco di vino rosso di Mascalucia", pe care grijuliul Mimo Signorelli ni-l oferise la plecare.

Cine a cîștigat concursul ? Schrantz, Marielle Goitschel, Mahlknecht sau Ilona Micloș? Puțin importă ! Sic transit gloria mundi... Am cîștigat noi toți, prin prezența noastră acolo.

Am coborît apoi grăbiți. Ne așteptau marea, lumea de basm a figurinelor în costume și armuri aurite care vorbeau atît de triști, și pretutindeni prieteni. Timpul s-a scurs prea rapid. La plecare desprinderea avionului de pistă, îți lăsa impresia unei cufundări în mare. Un grațios viraj spre stînga ne permite să mai aruncăm o privire spre riviera Ciclopilor — atît de familiară nouă — care începe de la Ognina, legendarul port al lui Ulisse, pînă la falezele abrupte Acireale pe care castelul Aci, solitar și superb, pare mai curînd o plăzmuire. Revenim deasupra Cataniei, apoi, atrași parcă de un magnet invizibil, ne îndreptăm direct spre vulcan. Pentru o clipă sîntem deconcertați. Privim hipnotizați în zare la coloana de fum, care pe măsură ce ne apropiem capătă proporții uriașe. Zburăm la altitudine joasă — puțin peste 3296 m cît măsoară Etna —, ocolind craterul atît de aproape încît simțim că respirația ni se oprește. Spectacolul este unic: trîmbe de fum și magmă sînt aruncate în văzduh la intervale neregulate, în timp ce spre mare, ca dintr-o rană larg deschisă, curg șuvoaie de lavă incandescentă. Încerci un sentiment contradictoriu de admirație și oroare, de care cu greu te poți detașa. Gîndurile mă poartă la Harun Tazieff, acel temerar vulcanolog care, cochetînd de atîtea ori cu moartea, n-a ezitat niciodată să-și ofere viața pentru o clipă de lumină și adevăr. Fără să vreau întorc capul spre stînga și descopăr uimit, între Rifugio Cagni și Sapienza, urmele albe ale șerpuirilor noastre pe zăpadă. Ce ciudat ! Pentru moment am senzația că mișcarea schiorilor pe zăpadă este aievea. Craterul a dispărut undeva în urmă. În locul lui, amfiteatrul grec de la Taormina se descoperă suspendat deasupra mării ioniene, răspîndind în eter glasurile homerice și frămîntarea mulțimii. La orizont, cerul și marea se unesc într-o singură linie.

Ion MATEI

SPORTUL SUB SĂRUTUL FOCULUI

ACHO

Acho nu e nimic altceva decît Plaza de toros din Lima, arena aceea de dincolo de Rimac, unde curajul și abilitatea toreadorului intră în luptă cu puterea și instinctul de conservare al taurului, punîndu-se reciproc în cumpăna norocului.

Am preferat, în duminica aceea, să merg la **Acho** și nu la **El Estadión futbolistico nacional** pentru că moartea colectivă petrecută cîndva pe acesta din urmă (vă amintiți, mi se pare, că cifra celor sufocați, atunci, între porțile de evacuare, a fost 72...), precum și noaptea de pomină, în care entuziasmul nebun (**la locura**), deslănțuit de calificarea pentru Mexic, umpluse toate străzile, îmi strecurase un fel de frig tropical în oase, imposibil de scos cu cuvinte de bunăvoință.

Am preferat **Acho** și m-am înșelat. O corrida nu-i o întîlnire sportivă, nici un spectacol de modă (cum l-au descris unii dintre ziariștii noștri), nici un concert de alămuri, punctat de strigătul mulțimilor, strigăt care se ridică asemeni unei elipse, a unei alte nebunii, deasupra orașului ori de cîte ori toreadorul sau taurul îngenunche alături de moarte. O corridă este cu totul și cu totul altceva. Este, dacă mi se îngăduie, ceremonialul mîndevăl cel mai trist și cel mai putin uman din cîte știu.

S-a scris mult, la noi dar mai ales șiurea, despre acest ceremonial, eu însumi s-ar putea să scriu cîndva altfel de pagini decît acestea, și nu cred să se mai poată adăuga altceva nou, în afară de a contesta tot ceea ce s-a scris pînă acum, în afară de a contesta ceea ce au spus Irving, Dumas, Merimée (niciodată omul acesta nu a stat acasă...), Walt Whitman (cît de fals mi se pare, azi, acel vers al său — „O, ager toreador al Sevillei !" —, pe care l-a aplicat sententios, întregii Spanii...), Ernest Hemingway și toți ceilalți, toți ceilalți care n-au observat decît „anecdotica" unei corride, rezumată cu ușurință la cîteva cuvinte.

Acho, în duminica aceea, m-a zguduit pentru mult timp prin cruzimea lui și, doresc să fiu crezut, nu cred să mai întru, decît cine știe din ce alte motive, într-o **Plaza de toros**.

Închipuiți-vă : început de sezon (septembrie) pentru corrida, aidoma începutului fotbalistic de la noi, cu toată febra de circumstanță. Închipuiți-vă : toreadori pregătiți îndelung pentru a intra neapărat cu dreptul în noua stagiune, tauri cu nume frumoase, — Caminero (Călătorul), Labrador (Plugarul) etc. —, preparați anume pentru prima corrida și veșminte proaspete, cu toate tighelurile puse la punct. Închipuiți-vă : arena pentru prima dată plină de lume și de strigăt, orchestra „încălzită" de bucuria de a se face auzită din nou. Și mai închipuiți-vă : cai aduși din nou sub tribune, legați cu cîrpe negre la ochi ca să nu vadă moartea : spade ascuțite și încercate ; cape spălate și aranjate ; cîntarele de verificare ; florile de la altarul din incintă : măcelarii, gata să despartă, în bucăți, frumoasa fabrică de mușchi, animalul acela superb și inocent care se apără și nu știe că-o face zadarnic. Totul, absolut totul pregătit cu minuțiozitate, pînă la amănuntul exasperant.

Și, mai închipuiți-vă, în sfîrșit : totul începe cu un spectacol extraordinar, plin cu folclorism fals, sofisticat, cu lungi apariții și defilări, cu paradă și petarde, cu cîntece și aplauze. Iar mai apoi se continuă cu subiectul propriu zis, cu moartea : primul toreador intră în arenă (se numea Marcos Mendéz), adresează saluturile de rigoare, își aruncă, pentru viitoarea „veronica" sombrero (pălăria), face cîteva salturi libere și-și așteaptă adversarul. Se deschid porțile, adversarul apare, total nedumerit, rămîne cîteva clipe în loc, cercetînd, apoi, în clipa cînd toți „ajutătorii" toreadorului se retrag după „tampoanele" arenei, se repede cu toată forța sa de 455 de kilograme (atît cîntărea Labrador...), în capa ușoară ca un fulg, agitată, din centrul arenei de toreador. Cumpăna norocului a început. Urmează cai, superbul animal primește primele „incizii", adînci, menite să-i paralizeze o parte din forță, vin banderillas, pentru a-l întărîta, apoi iarăși jocul de capă și în cele din urmă spada, arma aceea albă și tăcută, care lovind într-un anume punct al grumazului obligă animalul să îngenunche. Și animalul, uneori, rezistă. A rezistat și Labrador. Iar spada, introdusă în grumaz, a ieșit sub salbă, lîngă piciorul drept, cu un fluviu de sînge prelins pe virful ei. Strigăte, urlete. Și spada a fost trasă cu un instrument lung, prevăzut cu cîrlig, în aprecieri de „asasinule" (pentru că nu omorise bine !) și introdusă încă o dată.

Și, în sfîrșit, cai, trei cai albi, trăgînd un cărucior, ca rotilele unui plug, pe care Labrador (mort de acum) și-a pus capul pentru a fi scos din arenă, undeva, alături, unde măcelarii, gata pregătiți, și-au început meseria lor.

De patru ori ceremonialul acesta feroce s-a petrecut aidoma, de patru ori taurii au părăsit arena pe rotile. Și mai erau trei, în spatele porților bine păzite, chemați cu strigăte de cei prezenți. Au ieșit și ei, au luptat, au murit. Eu nu i-am mai văzut. Cruzimea de pînă atunci îmi ajungea. Nimic, absolut nimic din ceea ce citisem, din ceea ce știam teoretic nu mi s-a mai părut demn de reținut. Am ieșit aplecat pe una din porți, am închis ochii și m-am oprit în mulțimea gălăgioasă care, fiind duminică, instalase un „tîrg" în apropiere, umplut cu nimicuri vestimentare, cu mîncăruri picante și ieftine, cu muzică proastă, cu alcool.

Dincolo de ea, interpusă ca o perdea protectoare, m-am simțit eliberat și nici nu știu cum am trecut pe unul din podurile de peste Rimac, intrînd în oraș, singur și fără nimic care să-mi amintească de mine.

Dorin NOVACEANU

Duminicile unui nesportiv

MEDITAȚIE ESTIVALĂ

Ca un miriapod invadator, căldura verii ne cuprinde zilnic, purtîndu-ne cu gîndul către apă. Apa mării, apa riurilor și-a lacurilor împrejmuite de zăvoalele vegetației ! Pe stradă, la birou, în autobuz, acasă, la grădină, universul de răcoare al apei devine, în Cuptor, o halucinație continuă. Omul se preface, timp de două luni, în miezul anotimpului cu temperaturi de virf, într-un obsedat al propriei sale compoziții biologice. Apa !

Cineva, care prețuia temperatura egală a țării sale cu climă moderată scria că apa e singurul domeniu în care omul nu intră benevol. Numai că, în aceeași țară, un altul afirma că omul fără apă se intoxică. Acest altul era un înotător, se numea Bierbach și adora micile stațiuni balneare de pe litoralul baltic, cu flori sărate, alei presărate cu zgură roșie și indicatoare foarte precise, pe care scria : „Aloe", „Spre mare", „Aproape-de-mare", pentru ca, în pragul imperiului verde-albastru al lui Neptun, ca o explozie de stupidă pedanterie, să scrie : „Marea !" Bierbach rîdea cu hohote de cîte ori dădea cu ochii de acest indicator, aruncîndu-se cu voluptate în valurile blînde. El a spus că înotul i se pare o corridă cumplită, în care omul e taurul, iar lichidul din jur este o armată înfricoșătoare de toreadori. De cîte ori plonja de pe țărm în Baltica lui, avea senzația că se aruncă într-o arenă, unde se zvîrcolește brutal și barbar ca să iasă teafăr. Deși înotător par force, n-a murit în apă, cum pretinde o străveche axiomă a celor de pe Gange, ci călcat de un camion care transporta butoaie de bere. Goale ! Cum însă acest accident trist pentru ai săi, însă teribil de hazliu, desigur, pentru umorul de care Bierbach, amantul apei, era doldora, s-a întîmplat pe cînd avea șaptezeci de ani, i-a rămas destul timp să înghebeze, într-una din acele mici stațiuni balneare de pe litoralul baltic ce-i erau atît de la inimă, o colonie de înot, căreia i-a spus „Colonia amfibiilor fericite".

„Amfibiile" erau, firește, copiii de vîrsta școlii, care se aflau cînd în apă, cînd pe nisipurile fără arșiță, dar, oricum, în niscaiva soare.

La acel soare istovit și decolorat de văzduhul apropiat Marelui Nord mă gîndeam, recent, pe incomparabilul țărm românesc de mare, unde coloana de mercur din tubul lui Celsius se urcase binișor, înspre limitele zădufului. Mă gîndeam și la Bierbach, fiindcă un dascăl însuflețit, gimnast în tinerețe și chiar campion, acum „doar" antrenor, își cheltuia darurile multe strînse într-o viață sportivă învățînd vreo treizeci de copii să înoate — o adevărată colonie de „amfibii", așadar.

S-a spus că omul învinge natura prin rațiune. Nu s-a spus însă că o învinge și prin mișcare. Fiindcă, oricît ar fi rațiunea noastră de scînteietoare, azvîrliți în arena legănată a mării am fi repede striviți de taurii lichizi, „dacă — vorba lui Bierbach — nu i-am lua în coarne", adică dacă n-am mișca. Iată, dintr-o dată și cît se poate de sugestiv, justificată pasiunea sportivă a omenirii !

L-am auzit vorbindu-le copiilor și vorbindu-le părinților aflați săptămîna trecută pe litoral pe-acel modest, dar pasionat antrenor și polisportiv. Spunea, în esență, că înotul este cel mai complet și mai complex dintre exercițiile corporale, deoarece călește neîncăpuit fizicul, dar călește totodată și psihicul, o dată ce apa învinsă prin mișcare armonioasă expulzează febra și trîndăvia din viscere, deprinzîndu-l pe copil, de timpuriu, cu patosul și pasiunea înfruntării. Ea, apa, asasinează inerția, fiindcă avalanșa de senzații și, firește, de mișcări pe care o prilejuiește dinamizează deopotrivă trup și spirit.

Oamenilor fixați pe pămîntul lor solid, anotimpul fierbinte le oferă unica ocazie de a părăsi timpul și spațiul, aruncîndu-se în apa, care — tot de la balticul Bierbach citire — ne ajută să dobîndim certitudinea încîntătoare a coerenței făpturii noastre

George SBÂRCEA

PSIHOLOGIE...

	REPRIZA I	PAUZA	REPRIZA A II-A
SPORTIVUL	odihnit, dinamic, optimist, dorință fermă pentru asigurarea superiorității.	foarte calm sau dezorientat, în funcție de scor ; gîndirea și spiritul de echipă decid	la fel de bun, dacă e bun într-adevăr ; de nerecunoscut dacă n-are valoare sau a intervenit ceva neprevăzut, neobișnuit
ANTRENORUL	urmărește liniștit respectarea indicațiilor tactice și așteaptă neliniștit primul moment-cheie	trebuie să fie totdeauna calm, cu clarviziune, dar oare e atît de ușor să fii așa ?	aruncă în joc toate posibilitățile și forțele : apelează la sportivi, vrea să ignore pe arbitri, imploră zeii
SPECTATORUL	vine pentru spectacol, dar echipa lui trebuie să cîștige, își spune că e timp suficient pentru orice, e doar repriza... întîi	studiază pronosporturi, consumă orice, chiar și nervi : dacă ar fi El în cabine, ce le-ar mai spune jucătorilor !	se uită mai mult la ceas, decît pe teren, așteaptă totul de la vedete și de la providență
ZIARISTUL	la început notează matematic, se uită senin la cronometru, numerotează paginile, face scheme	își împărtășește părerile, le confruntă cu ale colegilor, anticipează și pe jumătate cronica e gata	face corecții și își desminte părerile ferme : e supărat pe toată lumea sau numai pe el însuși ; schimbă titlul cronicii, dat în pauză.

psiholog improvizat
Virgil LUDU

A UNSPREZECEA FILĂ A „REGISTRULUI"...

Cu cîtva timp în urmă, am primit la redacție o scrisoare din partea tovarășului Victor Smaniotti din Oțelul Roșu. În cuvinte simple, dar pline de tulburătoarea emoție a unor aduceri aminte, autorul ei ne împărtășește dorința de a vedea sărbătorită, așa cum o merită, împlinirea unei jumătăți de veac de la înființarea echipei locale de fotbal.

...Era în 10 septembrie 1920. Tinerii lucrători ai uzinelor din actualul oraș Oțelul Roșu puneau bazele primului club sportiv muncitoresc din localitate. Avea puține posibilități materiale, dar mult entuziasm. Acesta i-a ajutat să treacă peste nenumăratele greutăți inerente începutului și mai ales peste piedicile puse în cale de către oficialitățile timpului, care nu vedeau cu ochi buni această înjghebare sportivă muncitorească.

Iată-i ajunși în 1930 — al zecelea an de activitate. Tov. Smaniotti a păstrat cu grijă (și cîtă dragoste !) „registrul de procese-verbale" al clubului (pe care l-a încredințat de curînd Consiliului popular al orașului). Pe fila 11 a acestui registrul este înscris „Protocolul" încheiat la „10 septembrie 1930, cu ocazia sărbătoririi a 10 ani de la înființarea primului club sportiv muncitoresc din comuna Ferdinand" (astăzi Oțelul Roșu).

„Jubileul de 10 ani s-a început încă cu o zi înainte, adică sîmbătă seara (...) Au luat parte toți membrii clubului sportiv, atît prietenii acestora, cît și invitații din cluburile sportive U. D. Reșița, Înainte — Caransebeș, Clubul sportiv din Hațeg și Clubul sportiv din Timișoara. În prima seară s-au făcut manifestări sportive în sala de sport, unde au avut loc gala de box și gala de lupte greco-romane."

În ziua de 10 septembrie 1930 „au început concursurile atletice", după care s-a organizat un meci de fotbal cu echipa din Caransebeș, care de asemenea avea 10 ani de existență. Jubileul s-a încheiat seara la orele 20 cu retragerea cu torțe, urmată de dans la stadionul sportiv pînă în zorii zilei" !

Au trecut 40 de ani de cînd a fost redactat „protocolul" din care am citat, înscris pe cea de a unsprezecea filă a unui „registru" care își va găsi desigur locul în viitorul Muzeu național al sportului.

La 10 septembrie 1970 se vor împlini 50 de ani de la înființarea primului club sportiv muncitoresc din Oțelul Roșu. De ce oare nu i s-ar adăuga aceluiași registru o nouă filă, pe care sportivii de azi să înscrie „protocolul" sărbătoririi unei jumătăți de veac de cînd înaintașii lor au păsit pe terenul de fotbal ?

Cei „11" de acum 50 de ani...

Secretul lor

Undeva,
într-un univers
fără timp
ei doi sculptează
trepte spre cer.
Ce vrajă,
ce demon îi mînă?
Ce blestem, ce furie
oarbă
îi duce
pe asprele căi
neumblate ?
Noi, cei de jos
nu vom afla
niciodată.
Pendulînd
între pisc și abis
urmașii lui Sisif
își cară tăcuți
povara și taina.
Pe planul fantastic
și vertical
coarda
îi leagă irevocabil
ca un cordon
ombilical.

Dorin ALMAȘAN
(din ciclul „Sufletul arenei")

RĂSPUNDE Don Poștaș

IOSIF FRITZ, BUCUREȘTI. Credeam că iubitorii fotbalului vor ține minte, toată viața, meciul Italia — R. F. a Germaniei, din cadrul C. M. din Mexic. Dar iată că, la două săptămîni de la terminarea competiției, au și început contrazicerile și tradiționalele pariuri. Și ați pierdut ! Scorul a evoluat astfel : 1—0, 1—1 (în timpul regulamenar de 90 de minute), 1—2, 2—2, 3—2, 3—3 și, în final, 4—3 pentru Italia.

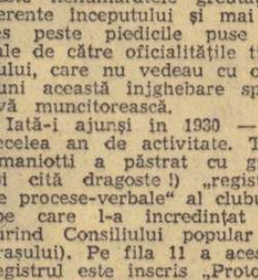

ION I. BĂLĂIOARĂ, GIURGIU. Am citit „poezia" dv., intitulată „Echipa română de la Guadalajara". Am văzut, de asemenea, și P. S.-ul : „Rog redacția să facă cunoscute aceste versuri băieților noștri". Nu credem că ar fi în avantajul dv. !

MOISE OPRIȘ, SIBIU. „La concursul „El Mundial '70", am trimis 314 cupoane, care toate au fost completate după cum urmează : întrebarea I : A : U.R.S.S., Mexic ; B : Italia, Uruguay ; C : Brazilia, Anglia ; D : R. F. a Germaniei, Bulgaria. Întrebarea a doua : Brazilia. Am greșit doar la pronosticul grupei D. Vă rog să țineți seama de acest lucru". Am și ținut ! Cum este și normal, cupoanele dv. NU figurează printre cele aproape 20 000 de răspunsuri exacte (inclusiv grupa D !), care vor lua parte la tragerea la sorți. Pronosticul din grupa D este, de altfel acela care a scos din cursă majoritatea cupoanelor, în celelalte grupe rezultatele corespunzînd așteptărilor.

GEORGE VULPE, BUCUREȘTI. 1) Am citit cu interes lunga dv. scrisoare. Vă exprimați dorința de a ne face o vizită la redacție. Cu plăcere ! 2) Este așa cum spuneți dv. : Tostao a luat parte la turneul final al C. M. de fotbal din 1966, înscrînd și un gol, în meciul cu Ungaria. Mai uit și eu cîte un lucru. Am însă bunul obicei de a nu face pariuri ! Oricum, îmi fac autocritica, față de cititorul Dumitru Șavu din București.

DOINA MOLDOVAN, BAIA MARE. „După lungi discuții contradictorii, ne-am gîndit că numai dv ați putea pune capăt micului conflict care a izbucnit între mine și niște colege. Problema este aceasta : Bobby Moore este frate cu Bobby Charlton ?" Cum ați ajuns la această întrebare ? Numai pentru că pe amîndoi îi cheamă Bobby ? Ne mirăm că nu v-ați gîndit și la Bobby Fisher și Bobby... Solo ? Bobby este numele cel mic, uneori el fiind un diminutiv, Bobby Charlton este frate cu Jackie Charlton.

MARILENA DIACONU, PLOIEȘTI. Aveți 4 fotografii (două color) ale fotbalistului dv. preferat, Florea Dumitrache, de la Dinamo București. Sînt... asigurate ? Lui Dumitrache, îi puteți scrie pe adresa clubului Dinamo : București, șoseaua Ștefan cel Mare nr. 9, sectorul 2.

ANDREI POSTESCU, ARAD. Interesați-vă la Consiliul municipal pentru educație fizică și sport. Din cînd în cînd, în toate orașele se organizează cursuri de arbitri. Poate că, pînă absolviți dv. cursul, se desființează ofsaidul și lovitura de la 11 metri, ceea ce v-ar asigura o activitate îndelungată, lipsită, de discuții și de pericole !

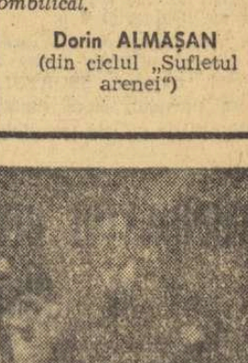

D. MOLDOVAN, PIATRA NEAMȚ. În meciul Portugalia — R.P.D. Coreeană, din cadrul sferturilor de finală ale C. M. din 1966, în min. 23, scorul era de 3—0 pentru fotbaliștii nord-coreeni. Eusebio a redus apoi handicapul, printr-un gol din acțiune și un al doilea realizat dintr-o lovitură de la 11 metri. După pauză, Eusebio a egalat, asigurînd apoi avantaj pentru Portugalia, printr-o nouă lovitură de la 11 metri, fructificată. Portughezii au înscris, după cum se știe, și al 5-lea gol, prin Augusto, scorul final fiind : 5—3.

Ilustrații de **N. CLAUDIU**

IERI, LA „TINERETULUI",

DUBLĂ VICTORIE A SĂRITORILOR POLONEZI

I. Ganea învins de A. Wierniuk!

Deși știam că finalista olimpică Elzbieta Wierniuk nu va participa la săriturile de la trambulină, nu ne așteptam la o victorie a reprezentantelor noastre în întrecerea feminină, deoarece, în absența campioanei Melania Decuseară, nici una dintre celelalte sportive nu are, încă, o valoare certă. De aceea, nu a surprins victoria polonezei Regina Krajnow, impresionantă prin siguranța salturilor ei, dar mai ales prin intrările în apă. În schimb, a produs o mare și plăcută surpriză Sorana Prelipceanu, cea mai tînără concurentă românca, un excelent produs al antrenorului Aurel Breja din Oradea. Cu elemente destul de grele, eleganță în execuție, dar mai cu seamă cu intrări reușite, Sorana Prelipceanu s-a clasat pe locul al treilea, dîndu-ne speranța unei frumoase perspective.

Dacă la fete victoria Reginei Krajnow era așteptată, la băieți înfrîngerea suferită, la platformă de Ion Ganea constituie un rezultat cu totul neașteptat, deoarece tînărul polonez Andrej Wierniuk nu are nici o performanță deosebită în palmaresul său internațional. Dar, principalul favorit, Ion Ganea, nu a manifestat o formă prea bună, execuțiile săriturilor sale neavînd nici eleganța și nici siguranța care-l caracterizau. În săritura a noua, de pildă (2 ½ salt răsturnat grupat) el a avut o intrare total defectuoasă și, ca urmare, a fost notat doar cu 14 puncte (Wierniuk a „scos" foarte bine 2 ½ salt contra trambulinei grupat), ceea ce i-a fost fatal. De altfel, trebuie menționat că, în general, săritorii noștri nu au avut intrări prea reușite, ceea ce, firește, a impresionat neplăcut pe arbitri și, ca urmare, și notele au fost scăzute.

Rezultate. **Platformă bărbați:** 1. A. WIERNIUK (Polonia) 417,35 p, 2. I. Ganea (România) 407,30 p, 3. C. Nedelcu (România) 376,90 p, 4. D. Popoaie (România) 359,70 p, 5. I. Ilieș (România) 358,80 p, 6. W. Milik (Polonia) 280,65 p; **trambulină femei:** 1. REGINA KRAJNOW (Polonia) 357,65 p, 2. Matgorzata Godlewska (Polonia) 327,30 p, 3. Sorana Prelipceanu (România) 315,75 p, 4. Mariana Voinea (România) 307,75 p, 5. Ildiko Csiki (România) 290,85 p, 6. Măriuca Isăcescu (România) 284,30 p.

D. ST.

Fl. Negoescu — învingător

(Urmare din pag. 1)

Ungaria 4 : 57,8 — Bulgaria 5 : 00.3. Clasament final :

1. ROMÂNIA, 2. R. D. Germană, 3. Ungaria, 4. Bulgaria.

Proba de viteză s-a reluat cu sferturile de finale. Fl. Negoescu — jenat evident pe ultimul viraj de partenerul său B. Parușev — a cîștigat prin descalificarea ciclistului bulgar. Csorba l-a depășit pe Eichstadt (12.5), iar Lieffertz (13.6) pe Andristyak. În ultimul „sfert", G. Negoescu a fost calificat prin neprezentarea adversarului, Baranyec fiind bolnav. Semifinalele au avut o desfășurare interesantă, palpitantă. Fl. Negoescu l-a... păcălit pe Csorba „rupînd" cu mai bine de 400 m înainte de final și creîndu-și un avans ce n-a putut fi recuperat. Timp : 12.5. Lieffertz n-a putut rezista atacului lui G. Negoescu, astfel că finala principalei probe a concursului, cea care atribuie „Cupa ziarului SPORTUL", s-a disputat cu adevărat în familie. Frații Negoescu au oferit o întrecere dîrză locul I revenind celui mai bun, lui FLORIAN NEGOESCU — marcat cu 12 s. În disputa pentru locurile 3—4, victoria i-a aparținut lui Csorba (12.0). Clasament final :

1. FLORIAN NEGOESCU (ROMÂNIA) ; 2. G. Negoescu (România) ; 3. A. Csorba (Ungaria) ; 4. D. Lieffertz (R. D. Germană).

În sfîrșit, ultima întrecere a zilei a fost o probă de mare spectacol : cursa americană (100 de ture, sprint la 5 ture). Cele 9 cupluri au început întrecerea în trombă. Se părea că perechea P. Dolofan — P. Soare are șanse la locul I. Dar, cînd cei doi aveau 25 p — avans confortabil — P. Dolofan a suferit un accident, a abandonat și, desigur, l-a obligat și pe Paul Soare să încheie prematur cursa. A rămas în sarcina cuplului G. Negoescu + Mircea Virgil să ne reprezinte. Cei doi s-au achitat minunat de această misiune. Forțînd, ei au luat un tur avans și, apoi, și-au asigurat și un punctaj bun. Perechea bulgară Kovacev—Ignatov a fost eliminată în turul 58 pentru ajutor neregulamentar acordat altei perechi, iar cuplul Andristyak—Magyar a abandonat. Pînă în final, deși ceilalți concurenți au fortat, nimeni n-a reușit să prelia șefia de la Negoescu și Mircea. A fost o victorie frumoasă a celor doi combatanți pentru care merită felicitări. Clasament final :

1.G. NEGOESCU + MIRCEA VIRGIL (ROMÂNIA) 1 t av + 44 p : 2. Eichstadt + Oberman (R.D.G.) 50 p ; 3. Andristyak + Magyar (Ungaria) 43 p ; 4. Greil + Lieffertz (R.D.G.) 18 p ; 5. Schreck + Hoffman (R.D.G.) 12 p ; 6. Stoianov + Stoicev (Bulgaria) 6 p.

Astăzi, începînd de la ora 9, se dispută ultimele probe ale „Cupei ziarului SPORTUL" : viteză (turneu), cursa italiană, adițiunea de puncte (semifond).

ROMÂNIA-S.U.A.: 9-2

(Urmare din pag. 1)

cise (îndeosebi în repriza a III-a), și-a adjudecat pe merit victoria la puncte.

La categoria muscă, **Constantin Ciucă** a fost opus mezinului echipei americane, **Eduardo Santiago.** Posesor al unor directe de dreapta excelente, al unor eschive și joc de picioare derutante, Santiago a obținut avantaj în prima repriză, dar în următoarele, reprezentantul nostru a punctat serii variate, profitînd și de oboseala adversarului. Învingător, dar cu prețul unor mari eforturi, **Constantin Ciucă.**

„Cocoșul" **Gabriel Pometcu** a intrat decis între corzi și, după ce în prima repriză a plasat cîteva drepte sigure, în cea de a doua, cu o stîngă necruțătoare la ficat, l-a pus k.o. pe **Robert Mullins.**

Ray Lunny și-a pregătit îndelung atacurile în timp ce „pana" noastră **N. Giju** a punctat permanent și foarte precis. Primele două reprize au fost relativ calme, evidențiindu-se superioritatea lui Giju, dar în ultima Lunny l-a surprins pe boxerul nostru cu directe de dreapta, însă nu îndeajuns de precise. Lunny a fost declarat învingător, decizie care nedreptățește pe Giju.

Disputa dintre „semiușorii" **Aurel Iliescu** și **Frank Santore** a distonat față de cele precedente. S-a boxat calm, prudent, nici unul dintre adversari „negăsindu-se". Iliescu s-a bazat îndeosebi pe directele de dreapta, care uneori au țintit precis și datorită cărora a obținut victoria.

O adevărată încîntare a fost campionul european **Calistrat Cuțov,** care plasînd lovituri necruțătoare l-a pus de trei ori k.d. (în repriza secundă) pe **Rudolph Donato.** Mașină de pumni, o clarviziune demnă de toată lauda, iată calitățile incontestabile ale boxerului nostru. Numărat de arbitrul Epureanu, boxerul american a fost apoi abandonat.

Foarte echilibrat, în primele două runduri, meciul dintre semimijlocii **Victor Silberman** și **Melvyn Dennis.** Victor n-a avut ceea ce se cheamă explozie, însă nu e mai puțin adevărat că adversarul său a fost incomod, deseori obstrucționist. Ultima carte s-a jucat în rundul trei, Silberman s-a decis să dea drumul dreptelor sale necruțătoare, l-a pus k.d. pe Dennis și a obținut victoria la puncte.

Horst Stumpf și **John Mangum** (cat. mijlocie) au preferat un meci de uzură, lipsit de acțiuni clare. Mult mai înalt decît adversarul său, Stumpf ar fi făcut mai bine să nu se angajeze în schimburi de aproape, dar nu și-a folosit alonja. Arbitrul C. Chiriac a intervenit deseori pentru a încerca să dea claritate meciului, dar n-a reușit. Învingător, pe merit, Mangum.

Nattaniel Jackson a debutat mai precis în duelul cu **Ion Monea,** boxerul nostru căutînd să aplice croșee scurte, dar fără folos. De la un minut la altul Monea devine mai îndrăzneț, punctează cu stînga la ficat, iar în ultima repriză, cu un croșeu sec își trimite adversarul la podea, cîștigînd o frumoasă victorie prin k.o.

Greul american **Ronald Lyle** a fost o deziluzie. A boxat numai cu capul în jos, a obstrucționat exasperant, motiv care l-a determinat pe arbitrul Epureanu să-l avertizeze în repriza secundă. Adversarul său, **Ion Alexe,** a încercat să dea claritate acțiunilor, dar n-a reușit decît pe alocuri, din motivele arătate mai sus. Alexe a obținut pe merit decizia.

Cu victoria (prin neprezentare) a lui Ion Györffi, obținută în dauna lui Josse Valdes, selecționata României a cîștigat întîlnirea cu scorul de 9—2.

CONSTANȚA — T. S. K. BERLIN 11-7

CONSTANȚA 4 *(prin telefon).* În meci revanșă, constănțenii au învins formația berlineză cu scorul de 11—7.

Iată rezultatele tehnice în ordinea categoriilor : F. Ibraim b.p. E. Brefke, O. Badea b.p. K. Gertenbach, C. Șoșoiu p.p. K. John, Gh. Anton b.p. F. Marquard, I. Dinu b. ko. K. Bandtke, Gh. Puscașu m. nul S. Neumann, V. Filip p.p. P. Eworak, P. Pîrvu p.p. O. Sachse.

(Ch. **GOLDENBERG,** coresp.)

CAMPIONATUL REPUBLICAN DE ATLETISM AL JUNIORILOR MICI

ORADEA (prin telefon). — Sîmbătă pe stadionul Tineretului din localitate a început finala pe țară a campionatului republican de atletism rezervat juniorilor de categoria a II-a (15—16 ani). Iată rezultatele primei zile a concursului : **BĂIEȚI : 80 m :** V. Ciurea (C.S.M. Cluj) 9,0 ; V. Cristodor (Lic. 2 C-lung Muscel) 9,1 ; I. Brădescu (S.S.A.) 9,2 ; **110 mg :** A. Szentpeteri (S.S.A.) 15,5 ; Cr. Ionescu (Șc. sp. Buzău) 15,9 ; M. Scoarță (Viitorul) 15,9 ; **greutate:** G. Călin (S.S.A.) 14,74 ; Șt. Gula (Lic. N. Bălcescu Cluj) 14,56 ; V. Munteanu (Gura Humorului) 14,44 ; **suliță :** V. Munteanu 60,42 ; Gh. Megelea (Șc. sp. Reșița) 59,08 ; Fl. Golfița (Lic. T. Vladimirescu Tg. Jiu) 56,60 ; **FETE : 80 m :** Eleonora Monoranu (C. A. Roman) 9,8 ; Sanda Cubleșan (Lic. 3 Cluj) și Ana Sovari (Șc. sp. Oradea) 9,8 ; **înălțime :** Georgeta Păcuraru (Lic. N. Bălcescu Cluj) 1,58 ; Mariana Giurgiu (Șc. sp. Oradea) 1,54 ; Roxana Vulescu (Lic. 35 Buc.) 1,54 ; **600 m :** Maria Szakacs (Tractorul Tg. Secuiesc) 1:36,7 ; Victoria Picu (Steaua) 1:36,9 ; Rodica Petruș (Lic. N. Bălcescu Cluj) 1:37,4 ; **disc :** Ecaterina Kulcziczki (Șc. sp. Oradea) 35,04 ; Mariana Constantin (S.S.A.) 33,40 ; Eugenia Ilie (Șc. sp. Energia Brașov) 30,68.

Paul LORINCZ-coresp.

inter rătăcitor 187

Ne-am luat cu Mundialul, am avut ochi numai pentru Banks, Răducanu, Lee, Uwe și atîtea stele, am fost în transă, vrăjiți, apucați, am mai și înnebunit o noapte-două, ne mai dăm puțin cu pumnii în cap, o să ne și liniștim — că oameni sîntem nu fiare —, dar în perioada asta cîte știri minore au murit, cîte vești importante s-au culeș cu literă mică, la cîte mărunțișuri nu ne-am uitat — urît, domnilor, foarte urît, cum spunea cineva în Shakespeare... Urîtă e moartea știrilor minore, nedrept împărțim lumea în însemnați și neînsemnați, în finaliști, semifinaliști, optimi, sferturi și eliminați. Ce înseamnă azi minor, de unde luăm curajul să știm că ăsta e mare și interul acela e un nimic ?

M-am luat și eu cu Mundialul și-l găsesc strivit în dosar pe Lee Brownbill — între Pele și Riva, dar mai ales între Banks și Albertosi. Aștia doi, mai ales, îl apasă, de nu se mai vede nimic din el. A rămas la dosar de la sfîrșitul lui aprilie și acum prins între atîtea vești despre titani, ce-o să se mai înțeleagă din Brownbill ? Povestea lui e — în două linii, cam cît desenează copiii pentru a defini un om cu nas, gură și ochi. Omul acesta e portarul echipei engleze Town Villa — iar Town Villa e o echipă de care nu știe nimeni. Town Villa e o echipă care a pierdut 19 meciuri încasînd 187 de goluri. Oricît am căuta pe hartă, habar n-am unde am mai putea găsi o asemenea performanță în nenorocire sportivă. Brownbill e cel trimis să îndeplinească pe pămînt această muncă de osîndă — să scoți de 187 de ori mingea din plasă, de-a lungul unui campionat. Au fost oameni care l-au văzut trăgînd la galeră, oameni care n-au rîs de el și nu l-au batjocorit. Au pus mînă de la mînă și au bătut medalie în cinstea lui. Au scris așa pe medalie : „Și-a purtat crucea cu curaj, fără să se plîngă vreodată, cu o demnitate emoționantă. El a trudit din greu și poate fi mîndru că a căzut cu toate onorurile"...

Strivit între Banks și Albertosi, poate o să ne rămînă ceva din ochii lui Brownbill privind de 187 de ori mingea în adîncul porții — poarta raiului, firește.

Radu COSAȘU

sportul în lume

PARTICIPARE NUMEROASĂ LA „MONDIALELE" DE LUPTE

EDMONTON, 4 (prin telefon). — În marea sală de sport a Universității Lister, din capitala provinciei Alberta, au început simbătă campionatele mondiale de lupte. Mai întîi au intrat în focul disputelor specialiștii în greco-romane. La întreceri iau parte sportivi din 37 de țări, printre care Bulgaria (22 de concurenți la ambele stiluri), Finlanda (12), R. D. Germană (10), Ungaria (11), România (9), R. F. a Germaniei (16), Uniunea Sovietică (25), S.U.A. (27), Turcia (19), Polonia (11), R. P. Mongolă (13), Japonia (17), Iran (15).

Dată fiind diferența considerabilă de fus orar nu putem să menționăm nici unul dintre rezultatele de la reuniunea inaugurală, care se încheia atunci cînd primele ziare au ajuns deja în mîinile cititorilor din România.

În preziua începerii marii competiții s-au desfășurat aici lucrările Congresului F.I.L.A. Printre punctele de pe ordinea de zi au figurat analizele celor mai importante confruntări care au avut loc de la ultimul congres al forului internațional (campionatele mondiale de seniori și juniori din 1969, campionatele europene de seniori din 1969 și 1970, Jocurile Panamericane ș.a.), discutarea calendarului viitoarelor întreceri și rapoartele privind stadiul pregătirilor pentru „mondialele" de anul viitor și pentru Jocurile Olimpice din 1972. Președintele federației de lupte a R.F. a Germaniei, Herman Schwindling, a prezentat un amplu raport asupra amenajărilor care se fac la München în vederea duelurilor olimpice (între altele, noua sală de concurs cu o capacitate de 5 500 de locuri și alte 5 săli pentru antrenamente, unde vor fi instalate nu mai puțin de 18 saltele).

ÎN TURUL FRANȚEI

EDDY MERCKX PĂSTREAZĂ TRICOUL GALBEN

După victoria repurtată la Forest, Eddy Marckx este felicitat de regele Leopold al Belgiei.

„Marea Buclă" a continuat ieri cu disputarea etapei a opta, pe distanța Ciney — Felsberg (230,500 km), care a fost cîștigată de francezul Alain Vasseur, **cu timpul de 6 h 04:16. Pe locul doi a sosit belgianul Walter Godefroot. În clasamentul general conduce Eddy Merckx urmat de compatriotul său Walter Godefroot — la 1:57 — și de olandezul Janssen — la 2:07**

Unul din principalii animatori ai cursei, belgianul Roger De Vlaeminck, accidentat în cursul etapei a șaptea, a abandonat.

C. M. DE CĂLĂRIE OBSTACOLE, O REVANȘĂ OLIMPICĂ

LA BAULE, 4 (prin telefon, de la trimisul nostru). Cea de-a 7-a ediție a campionatului mondial de călărie pentru obstacole, precum și concursul hipic internațional ce se vor desfășura timp de 9 zile în această stațiune de pe malul Atlanticului, reunește un număr de 62 de călăreți cu 122 de cai din 15 țări. La probele campionatului mondial vor lua startul 27 de călăreți, dintre care 17 au fost prezenți și la J.O. din Mexic. Campionatul mondial cuprinde trei probe de calificare diferite și o probă finală în care vor intra primii patru călăreți din fruntea clasamentului stabilit după probele de calificare. În proba finală fiecare din cei patru va încăleca, pe rînd, caii aparținînd adversarilor. Un număr de 7 reuniuni se vor desfășura în nocturnă, deoarece Centrul de Călărie din La Baule dispune de instalația necesară. (84 de proiectoare, cu iodură de sodiu). Trebuie să notăm că la start vor fi prezenți și primii șase clasați în cadrul Jocurilor Olimpice. Printre cei mai bine cotați la actuala ediție se află frații Pierro și Raymondo D'Inzeo, Nelson Pessoa (Brazilia), Willi Steinkrans (S.U.A.), H. Winkler, A. Schochenohle (R.F.G.), David Broome (Anglia). De menționat că din echipa Franței lipsește campionul mondial din 1966, de la Buenos Aires, Pierre D'Oriola cu calul său Pomone, care s-a accidentat, în urmă cu două săptămîni, la concursul de la Vichy.

Declanșarea primului semnal muzical — care marchează începutul și sfîrșitul probelor —, creat special pentru această ediție a C.M. este așteptat cu deosebită emoție de toți concurenții.

Felix ȚOPESCU

CICLIȘTII ROMÂNI PESTE HOTARE

Turul ciclist al Turciei a luat sfîrșit cu victoria echipei Bulgariei, urmată de selecționatele României și Turciei. Ultima etapă, Tekirdag—Istanbul, a fost cîștigată de polonezul Gazda. În clasamentul general individual pe primul loc a terminat bulgarul Nikolov, urmat de românul Constantin Ciocan.

★

Disputată contracronometru individual, între Ljubljana și Kranj (24,500 km) etapa a 9-a a turului ciclist al Iugoslaviei a fost cîștigată de iugoslavul Cubricj în 32:45, care a preluat și tricoul galben, primul român în clasamentul general, Nicolae Ciumeți, este pe locul 8, la 2:18 față de lider. Pe echipe conduce Iugoslavia.

Campionatul european de yahting

PARIS 4 (Agerpres).—*Campionatul european de yahting la clasa 5,5 m,* desfășurat în rada portului La Baule, s-a încheiat cu victoria francezului Jean Leguillou, urmat de compatriotul său De Berh și suedezul Thomas Nathorst.

FINAL LA WIMBLEDON

Ilie NĂSTASE—Rosemarie CASALS victorioși la dublu mixt

Întrecerile probei de dublu mixt au programat cîteva partide foarte interesante. Perechea NĂSTASE — CASALS (S,U.A.) a întrecut în sferturi de finală cuplul australian Stolle — Goolagong — scor : 6—2, 6—4, întîlnind în semifinală pe Mc Millan (Republica Sud-Africană), Dalton (Australia) de care a dispus în trei seturi : 5—7, 6—2, 6—4.

Australianca Margaret Smith Court, cîștigătoare pentru a treia oară a turneului de la Wimbledon.

În semifinala Metreveli, Morozova — Irvine, Gourlay, victoria a revenit cuplului sovietic la scorul de 9—11, 6—3, 6—4.

Finala de dublu mixt : NĂSTASE (România), CASALS (S.U.A.) — Metreveli, Morozova (U.R.S.S.) 6—3, 4—6, 9—7.

„Finala australiană" de simplu bărbați a revenit lui *JOHN NEWCOMBE,* care a dispus de *Ken Rosewall* în cinci seturi — 5—7, 6—3, 6—2, 3—6, 6—1 — după o partidă foarte spectaculoasă.

Finala de dublu femei : *BILLIE JANE KING, ROSEMARIE CASALS* (S.U.A.) — *Françoise Durr* (Franța), *Virginia Wade* (Anglia) 6—2, 6—3.

Finala de dublu bărbați, disputată tot între tenismani australieni, a fost cîștigată de perechea *NEWCOMBE, ROCHE,* care a întrecut în trei seturi — 10—8, 6—3, 6—1 — pe *Rosewall, Stolle.*

Meciul de șah Iugoslavia — România

(Urmare din pag. 1)

secerat pionii de pe orizontala a 7-a și într-o situație net pierdută șahistul iugoslav a depășit timpul de gîndire. Voiculescu a obținut o bună poziție de atac la Ostoici. Dar el n-a îndrăznit să riște și în momentul cînd adversarul său a trecut la contraofensivă n-a văzut o manevră elementară de șah etern pierzînd partida. Ghizdavu a atacat hazardat la Liuboevici, și-a descoperit regele, după care poziția sa s-a prăbușit. Aceeași soartă a avut-o și Ungureanu, aflat și el sub un atac vehement condus foarte precis de Planinci.

În cele două partide întrerupte, Ghițescu are avantaj la Minici, iar Szabo stă mai slab poziționat la Șahovici.

După primul tur scorul este favorabil oaspeților care conduc cu 5—3 (2). Astăzi, de la ora 16,30 în Aula Bibliotecii Centrale Universitare, se joacă turul doi, iar mîine, de la ora 10 dimineața, partidele întrerupte. (v. ch.).

TELEX

Echipa Burevestnik din Alma Ata a intrat în posesia Cupei Campionilor Europeni la volei (masculin). Învingînd, în meciul retur al finalei, cu scorul de 3—1 formația Zbroiovka din Brno (Cehoslovacia).

■

Selecționatele masculine de volei ale R. F. a Germaniei și Franței s-au întîlnit din nou la Aachen. Voleibaliștii francezi au cîștigat cu 3—0 (15—13, 17—15, 16—14). În primul meci ei terminaseră învingători cu 3—2.

■

În proba de simplu bărbați a turneului internațional de tenis de la Zimnowitz (R. D. Germană), jucătorul sovietic Tarpicev l-a învins cu 13—11, 6—1, 6—8, 6—2, pe românul Viorel Marcu.

■

La Atena s-a disputat meciul de box dintre selecționatele Greciei și Franței. Pugiliștii greci au obținut victoria cu scorul de 5—4.

■

Cu 38 de voturi pentru și 21 contra Federația Internațională de lupte întrunită la Edmonton (Canada), cu prilejul campionatelor mondiale, a hotărît să excludă Africa de Sud din sînul acestei organizații sportive pentru politica sa de apartheid. Suspendarea intră în vigoare de la 11 iulie.

CAMPIONATUL MONDIAL DE PLANORISM

NEW York, 4 (Agerpres). — *După cîteva zile de timp nefavorabil, care a provocat întreruperi în disputarea probelor, campionatul mondial de planorism* a continuat la Marfa (Texas) cu proba de viteză în triunghi pe traseul Marfa—Sierra Bianca—Fort Stockton (527,500 km). Pe primul loc s-a clasat americanul George Moffat, care a realizat o viteză medie orară de 104,500 km.

În clasamentul general, după 8 probe, la clasa liber conduce George Moffat, iar la clasa standard planoristul vest-german Helmut Reichmann.

PE PISTELE DE ATLETISM

În cea de-a doua zi a concursului atletic „Memorialul fraților Znamenski", ce se desfășoară la Kiev, tînărul atlet sovietic Valeri Borzov a egalat recordul unional în proba de 200 m plat cu rezultatul de 20,5.

Alte rezultate : *masculin :* 3 000 m obstacole : Dudin (U.R.S.S.) 8:37,6 ; aruncarea suliței : Milenski (Bulgaria) 78,24 m ; triplu salt : Saneev (U.R.S.) 16,84 m ; 10 000 m : Mikitenco (U.R.S.S.) 28:56,8 ; înălțime : Gavrilov 2,20 m *(Concurentul român Ion Șerban a ocupat locul 3 cu rezultatul de 2,15 m)* ; 400 m garduri : Kazakov (U.R.S.S.) 50,6 ; *feminin :* lungime : Bicikova (U.R.S.S.) 6,24 m ; 400 m plat : Nikanorova (U.R.S.S.) 54,2 ; 200 m plat : Besfamilnaia (U.R.S.S.) 23,5 ; 1 500 m : Braghina (U.R.S.S.) 4:23,9. În proba de 200 m plat bărbați, românul Gh. Zamfirescu a ocupat locul 5 cu timpul de 21,3.

KELEMEN CONFIRMĂ

Cu prilejul unui concurs internațional de atletism desfășurat la Varșovia, maghiarul Kelemen a cîștigat proba de săritură în înălțime cu rezultatul de 2,19 m, la 1 cm de recordul țării sale.

HEIDE ROSENDAHL 6,72 m LA LUNGIME

În concursul internațional feminin de atletism de la Zürich, cunoscuta campioană franceză Colette Besson a cîștigat proba de 400 m plat în 52,6. La 200 m plat, prima s-a clasat Alice Anum (Ghana) cu timpul de 23,6, iar la 800 m a terminat victorioasă olandeza Ilja Keizer în 2:04,6.

Atleta vest-germană *Heide Rosendahl* a stabilit două noi recorduri ale țării sale : 13,1 la 100 m garduri și 6,72 m la săritura în lungime, rezultat care constituie și cea mai bună performanță mondială a anului.

Tiparul I. P. „Informația", str. Brezoianu nr. 23—25, București

Redacția și administrația : str. Vasile Conta nr. 16, tel. 11.10.05 interurban 72 și 286. Telex sportrom buc. 180.

PROLETARI DIN TOATE ȚĂRILE, UNIȚI-VĂ!

sportul

4 pagini 30 bani

Anul XXVI — Nr. 954 (6388) ZIAR AL CONSILIULUI NAȚIONAL PENTRU EDUCAȚIE FIZICĂ ȘI SPORT Luni 6 iulie 1970

ÎN ETAPA DE IERI ÎN DIVIZIA A, LA FOTBAL

RAPID AJUNSĂ DE U. T. A. ÎN FRUNTEA CLASAMENTULUI

ECHIPA ETAPEI

MĂRCULESCU

CREȚU LERETER SOOS BROȘOVSCHI

PESCARU SOO

LUCACI S. BRETAN DOBRIN BARBU

Minutul 3... la centrarea lui Pop, Neagu ratează de puțin deschiderea scorului

Foto : AUREL NEAGU

REZULTATE

U.T.A. — Dinamo București	2—1	(2—0)
F. C. Argeș — Politehnica	3—1	(1—0)
Steagul roșu — Crișul	3—1	(0—0)
Universitatea Craiova — Jiul	1—0	(1—0)
Dinamo Bacău — Farul	2—2	(1—1)
„U" Cluj — Steaua	2—0	(0—0)
Petrolul — C.F.R. Cluj	0—3	(0—1)
Rapid — A. S. Armata	1—1	(0—0)

CLASAMENT

1. RAPID	26	13	8	5	36—25	34
2. U.T.A.	25	16	2	7	40—32	34
3. STEAUA	25	12	5	8	48—29	29
4. JIUL	26	12	4	10	32—29	28
5. „U" CRAIOVA	25	11	6	8	32—29	28
6. DINAMO BUC.	25	12	3	10	43—34	27
7. DINAMO BACĂU	25	9	9	7	34—35	27
8. F. C. ARGEȘ	25	10	6	9	43—34	26
9. FARUL	25	11	4	10	36—35	26
10. „U" CLUJ	28	8	9	11	35—36	25
11. STEAGUL ROȘU	25	10	5	10	31—33	25
12. C. F. R.	25	9	5	11	23—33	23
13. PETROLUL	25	8	6	11	26—32	22
14. POLITEHNICA	25	9	2	14	30—33	20
15. CRIȘUL	25	8	4	13	31—41	20
16. A. S. ARMATA	26	3	6	17	16—46	12

ETAPA VIITOARE (8 iulie) : Farul — „U" Cluj, Dinamo Bacău — Petrolul, Steaua — Univ. Craiova, C.F.R. — Steagul roșu, Dinamo Buc. — F.C. Argeș (considerat de ziarul nostru derbyul etapei), Politehnica — Jiul, A.S.A. — U.T.A., Crișul — Rapid.

A. S. A. Tg. Mureș, „lanterna roșie" a zmuls un punct „mare" liderului ● Petrolul k. o. la Ploiești! ● Dobrin conduce la victorie pe F. C. Argeș, Georgevici (Jiul) înscrie pentru... Universitatea Craiova

CITIȚI ÎN PAGINA A 3-a CRONICILE MECIURILOR DE IERI

TOSTAO ȘI NISTOR

Mingea la Dumitrache !... Blondul înaintaș dinamovist atacă, vede careul suprapopulat... schimbă direcția... Intră pe dreapta... Il atacă Cooper... Fentă !... Fundașul englez se dezechilibrează... Ii vine în ajutor Bobby Moore... O nouă fentă... Bobby Moore cade !... Stadionul Jalisco explodează... Dumitrache își contemplă „victimele"... Se decide... Trece „printre", dar Lereter îi suflă mingea în ultimă instanță.

In același moment, Marin Bărbulescu sare ca ars de pe banca antrenorilor. Tensiunea lui arterială crește la niveluri paroxistice... Lupescu, după ce l-a deposedat elegant pe Tostao, se plasează neinspirat, și Nistor, trece un gol în contul „lanternei", pe socoteala liderului...

Jocul continuă cu răsturnări senzaționale. Sătmăreanu îl driblează pe Jokl... Avansează... Incă un pas... Incă doi... Dar Codrea îl deposedează... Contraatac ! Mingea ajunge la Pripici, care pătrunde prin culoarul eliberat de stoperul echipei Steaua și mingea trece pe lîngă bară.

...Stimați cititori și (mai ales) spectatori, vă rog să mă iertați pentru posibilele inadvertențe existente în redarea fazelor de mai sus. M-am gîndit, însă, că nu de mult, ziarul „Sportul" a organizat o anchetă pe tema : „Există oare un decalaj între echipa națională. Din păcate, echipa de club ?" Răspunsurile au fost net favorabile echipei naționale. Din păcate ,echipa națională n-a izbutit să confirme această concluzie cvasiunanimă, pierzînd prilejul de a învinge Brazilia. Se pare, însă, că echipele noastre de club, cuprinse de luciditate și de remușcări, au dorit să facă puțină lumină în raportul echipă națională — echipe de club.

Am auzit ieri la radio că Otto Dembrovschi, cu excepția celor 11 goluri înscrise în retur, nu prea se remarcă. Cred că e momentul să se dea un prim avertisment U.T.A.-ei pentru faptul că lansează, cu regularitate, false vedete.

★

Am rămas la televizor ca să-l revăd, în sfîrșit, pe Nichi Dumitriu. Dar n-a apărut. Nu-i nimic. Tot o să apară. Si-atunci !...

Ioan CHIRILĂ

ÎN FINALA PE ȚARĂ A JUNIORILOR MICI

ELEONORA MONORANU — NOU RECORD REPUBLICAN LA 300 m — 40,2

ORADEA, 5 (prin telefon). In ziua a doua a întrecerii, cei 567 de participanți din 33 de județe și din Municipiul București, — reprezentînd 79 de asociații sportive — și-au disputat ultimele probe. Alături de numeroasele recorduri județene am consemnat performanța atletei din Roman, Eleonora Monoranu care a acoperit distanța de 300 m în 40,2 s, obținînd un nou record pentru junioarele de categoria a doua (vechiul record îi aparținea cu 40,3). Ca o remarcă generală menționăm prezența pe podiumul învingătorilor a unor sportivi din Gura Humorului, Tg. Jiu, Plopeni, centre unde, pînă nu de mult, atletismul era slab dezvoltat. Iată cîștigătorii probelor în ziua a doua a concursului : BAIEȚI — *300 m* — D. Cristodor (Lic. 2 C. Lung Mușcel) 36,4; *1 000 m* — Gh. Ghipu (Metalul Buc.) 2:38,7; *lungime* — C. Cîrstea (Steaua Buc.) 6,61, *înălțime* — M. Zară (S.S.A. Buc.) 1,78; *prăjină* — M. Voicu (C.S.S. Buc.) 3,90; *ciocan* — G. Călin (S.S.A.) 61,02 ; *5 km marș* — St. Ioniță (Metalul Plopeni) 24:51,6, *4 × 100 m* — Școala sportivă Oradea 45,4; FETE: *300 m* — Eleonora Monoranu (C. A. Roman) 40,2 *(record republican — junioare II); 80 m g* — Mariana Nedelcu (Șc. Sp. Cluj) 12,0; *greutate* — Mariana Constantin (S.S.A.) 13,80; *lungime* — Sanda Cubleșan (Lic. N. Bălcescu Cluj) 5.57; *suliță* — Eva Zörgö (Șc. sp. Cluj) 43,58; *4 × 100 m* — Șc. sp. Oradea 51.5.

Clasamentul pe medalii: 1. S.S.A. București 5 aur, 2 argint, 6 bronz, 2. Lic. N. Bălcescu Cluj 3, 4, 1, 3. Șc. sp. Oradea 3, 3, 0.

Marți se vor desfășura probele de tetratlon și pentatlon.

P. LORINCZ-coresp.

ÎN „CUPA SPORTUL" LA VELODROM

MARIN IONIȚĂ A ÎNCHEIAT ȘIRUL VICTORIILOR ROMÂNEȘTI

- La sfîrșitul întrecerilor : România 5 locuri I, R. D. Germană 2 și Ungaria 1
- Viitor deschis în arena internațională pentru ȘT. LEIBNER și echipa de urmărire

Duminică s-a desfășurat pe velodromul Dinamo din Capitală ultima reuniune, cea de a treia, a actualei ediții a „Cupei ziarului SPORTUL". A fost o zi cu probe spectaculoase, cu victorii obținute în extremis, cu performanțe de bun nivel.

Deși desfășurată ultima (sau, poate, tocmai de aceea), proba de adițiune de puncte — semifond — a constituit clou-ul programului. 30 de pistarzi, din Bulgaria, R.D. Germană, Ungaria și România, și-au disputat șansele de-a lungul a 100 ture de pistă (40 km), participînd la 34 de sprinturi. Fără îndoială, gazdele au fost avantajate de faptul că au avut în concurs un mai mare număr de participanți. Aceasta nu este însă singura motivație a succesului lor categoric. Trebuie adăugate, sau puse în fruntea argumentelor, spiritul de combativitate, lucrul intens pentru cîștigarea avantajului în ture avans și puncte la

Hristache NAUM

(Continuare în pag. a 2-a)

Moment din frumoasa cursă cu adițiune de puncte desfășurată ieri pe velodromul Dinamo în cadrul cupei „Sportul"

Foto : N. DRAGOȘ

LA SFÎRȘITUL SĂPTĂMÎNII, O COMPETIȚIE DE MARE AMPLOARE

Regata internațională Snagov

● Cea mai importantă verificare pentru campionatele lumii ● Participare record ● La start, numeroși candidați la titlurile și medaliile ce vor fi decernate la Bagswaerd

Iată că după Decize, Bochum, Berlin, Bydgoszcz și alte importante centre de sporturi nautice, una din ultimele repetiții pentru campionatele mondiale de caiac-canoe, programate pe lacul Bagswaerd, de lîngă Copenhaga, se va desfășura — la sfîrșitul săptămînii — la Snagov. Fără îndoială, apropierea startului în întrecerea supremă pentru cucerirea celor 16 titluri conferă un plus de însemnătate și interes ediției din acest an a tradiționalei competiții, „REGATA INTERNAȚIONALA SNAGOV", înscrisă de mai mulți ani în calendarul majorității echipelor de caiac-canoe din Europa și, în ultima vreme, din alte continente.

Așadar, în zilele următoare, Snagovul își va primi oaspeții. Federația de specialitate ne anunță o participare record ca număr de națiuni reprezentate, starturi extrem de populate la unele probe și participarea mai multor campioni și laureați olimpici, mondiali și europeni. Asupra prezenței la Snagov a unor echipaje de mare valoare, candidate autorizate la titlurile și medaliile de la Bagswaerd vom reveni, însă, pe măsură ce vor fi cunoscute înscrierile nominale definitive. Pînă atunci îi informăm pe cititorii noștri că au confirmat în principiu participarea echipe sau echipaje din CEHOSLOVACIA, UNIUNEA SOVIETICĂ, BULGARIA, IUGOSLAVIA, AUSTRIA, CANADA, CUBA, JAPONIA, R.D. GERMANĂ, R.F. a GERMANIEI, POLONIA, FINLANDA, NORVEGIA, OLANDA, FRANȚA, UNGARIA.

Programul „REGATEI INTERNAȚIONALE SNAGOV" anunță astfel, de pe acum, extrem de multe „serii" care urmează să facă trierea valorică a concurenților pentru cele 16 finale (programul este întocmit conform celui de la campionatele mondiale).

După regatele de la Bydgoszcz și Berlinul Occidental, echipa noastră (cu excepția unui lot care a concurat sîmbătă și duminică pe apele lacului Himki din Moscova) și-a continuat pregătirile la Snagov cu dorința de a-și dovedi nu numai ospitalitatea ci și ... valoarea.

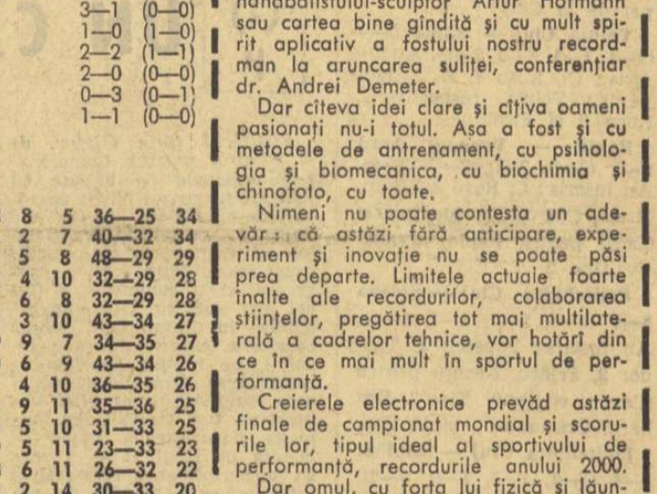

Un „dublu" care aproape, nu mai are nevoie de prezentare : Vernescu — Sciotnic.

Foto : N. AUREL

CREIERELE ELECTRONICE

Nu cred în creierul electronic care îl face k.o., în repriza a patra, pe fostul campion mondial de box din secolul trecut în întîlnirea lui științifico-fantastică cu campionul lumii de astăzi.

Dar cred în creierul omenesc cu miliardele sale de celule, care calculează cu creionul electronic infinitatea de piese ale navei cosmice și drumul ei spre Lună.

Mă amuză roboții care joacă șah, care traduc dintr-o limbă în alta sau compun muzică și poezie, dar admir creierele electronice care „gîndesc" alături de inginerii cei mai bine pregătiți și inventivi.

Într-o recentă discuție la televiziune, Ion Biberi îi argumenta lui Edmond Nicolau neîncrederea lui în viitor pentru capacitatea „creierelor" de a simți, de a avea sentimente, de a vibra efectiv.

Probabil, așa va fi sau nu va fi așa, dar pe noi altceva ne preocupă. Și anume, aplicațiile științelor moderne în educație fizică și sport.

Se vorbește astăzi de modernizare în toate domeniile — știință, producție, învățămînt — deci și în domeniul nostru. Cineva care fusese în Polonia ne-a vorbit entuziast despre o cameră-laborator cu aparatura electronică pentru un complex de teste și diagnostice.

Colegul Petre Focșăneanu ne prezenta, într-o discuție, pîrtiile de bob din străinătate, dotate cu ochi electronici și aparatură tele și ne amintim și de Crystal Palace din Londra cu bazinul său olimpic și cu o neobișnuită tabelă electronică de calcul pentru fiecare culoar și fiecare lungime în parte.

Se știe, francezii au realizat un boxer-robot care nu răspunde numai la lovituri programate, ci și la situații noi, neprevăzute. Iar specialiștii de sărituri la trambulină (schi) preconizează arbitri automați, arbitrajele omenești dovedindu-se mereu subiective și inegale.

Cibernetica a încercat să-și facă drum și la noi prin ideile subtile ale handbalistului-sculptor Artur Hofmann sau cartea bine gîndită și cu mult spirit aplicativ a fostului nostru recordman la aruncarea suliței, conferențiar dr. Andrei Demeter.

Dar cîteva idei clare și cîțiva oameni pasionați nu-i totul. Așa a fost și cu metodele de antrenament, cu psihologia și biomecanica, cu biochimia și chinofoto, cu toate.

Nimeni nu poate contesta un adevăr : că astăzi fără anticipare, experiment și inovație nu se poate păși prea departe. Limitele actuale foarte înalte ale recordurilor, colaborarea științelor, pregătirea tot mai multilaterală a cadrelor tehnice, vor hotărî din ce în ce mai mult în sportul de performanță.

Creierele electronice prevăd astăzi finale de campionat mondial și scorurile lor, tipul ideal al sportivului de performanță, recordurile anului 2000.

Dar omul, cu forța lui fizică și lăuntrică, cu gîndirea lui neprogramată și cu voința lui mai presus de orice aparatură, va fi singurul creier care va hotărî dacă toate, cîte se anticipează, vor fi împlinite sau de ce nu, chiar și depășite...

Virgil LUDU

IMPRESII, DECLARAȚII, CONFIDENȚE

LA „RINGUL" DE SÎMBĂTĂ SEARĂ

● Tristețea lui Györffi... ● „Giju a devenit fricos" ● Kiseliov : „Meciuri mai frumoase decît la Belgrad !" ● John Giachetti se apără...

...Gala și-a consumat mai bine de jumătate din meciuri, și românii s-au impus — categoric — în ochii tuturora...

Ar trebui să înceapă confruntarea dintre Györffi și americanul Jesse Valdez, dar tînărul ofițer de aviație din Houston a refuzat să urce în ring ,acuzînd dureri la coloana vertebrală.

Lîngă noi, Györffi este neașteptat de trist, și tristețea lui are darul să ne mire, pentru că — la urma urmei — o victorie obținută chiar și prin forfait rămîne totuși... o victorie !

— Ce s-a întîmplat ? De ce ești așa abătut ?

Ovidiu IOANIȚOAIA

(Continuare în pag. a 2-a)

NOUL CU ORICE PREȚ?

De mai multă vreme se discută sistemul competițional și regulamentul de transferări, foarte multi tiind dispuși să pună pe seama așa ziselor insuficiențe ale acestora, nivelul nesatisfăcător al jocurilor din cadrul campionatului național și din întîlnirile internaționale.

Se uită însă faptul că în același sistem competițional, cu ani în urmă, asistam la jocuri disputate, interesante și atrăgătoare pentru spectatori, Este adevărat că „piesa" și „regizorii" au rămas aceiași, numai „actorii" s-au schimbat cu unii mai puțin entuziasti, mai puțin dispuși să se pregătească mult, intens și serios.

Astăzi, oricine știe că în sportul de performanță rezultatele sînt datorate în special volumului, intensității și complexității efortului și calității instruirii. Or, baschetbaliștii noștri ignorează conștient aceste cerințe și, din păcate, pasiunea lor este palidă, ea fiind subordonată problemelor personale. Iar cei care îi conduc acceptă cu multă usurință situații de compromis.

SISTEMUL ESTE DE VINĂ? Părerea mea este că nu. Foarte multe țări din Europa au adoptat formula noastră de campionat și au reușit rezultate remarcabile. Noi însă ne-am plictisit, dorim ceva nou, ceva miraculos, care să ne stimuleze, care să ne facă să jucăm în mare viteză, spectaculos (dar fără o pregătire intensă!). Așa ceva nu poate exista.

Este foarte adevărat că ar fi necesare mai multe jocuri. Sînt sigur însă că se va obiecta atunci că sezonul competițional este prea lung, prea obositor, că solicită la eforturi mari în dauna pregătirii profesionale.

O îmbunătățire a actualei forme, în care calitatea să predomine se impune la diviziile A și B: jocuri mai multe între echipe de valoare apropiată (cîte 8 formații). Astfel, diviziile A și B ar putea să devină din nou o arenă a disputei sportive și nu un mijloc de plimbare și implicit, de cheltuieli inutile.

Sportivii care nu pot face față cerințelor sportului de performanță, nu ne pot ajuta cu nimic. Etapa actuală a societății noastre pretinde CALITATE. În acest sens trebuie să ne gîndim la reconsiderarea ideii de transfer. Cei buni trebuie ajutați să ajungă oricînd de la o categorie inferioară la una superioară, iar cei mai buni juniori trebuie FOLOSIȚI și la echipele de categoria A sau B.

Alex. POPESCU
— antrenor emerit —

NOSTALGIA VREMILOR DE GLORIE

ancheta sportul

La ce cote-și cum se poate ridica BASCHETUL ROMÂNESC?

Cu ani în urmă, echipa studenților craioveni oferea satisfacții amatorilor de spectacol baschetbalistic. Dar, star-urile au părăsit firmamentul baschetului oltean și un Viciu sau un Ionescu nu s-au mai ivit de nicăieri. Încet, încet, totul a alunecat spre anonimat.

Am voit să scoatem la lumină cauzele acestui prelungit pas bătut pe loc, să ne răspundem astfel la îndrituita întrebare pe care logica și bunul simț o impun de ce așa?

Și, în urma discuțiilor cu interlocutorii noștri — oameni de pe meleagurile Olteniei, ni s-au oferit cîteva răspunsuri.

În primul rînd, practicarea acestui sport, mai ales de către copii, elevi și studenți, este un fenomen... scump la vedere. Existența a doar 4 echipe în campionatul de calificare al elevilor și juniorilor, din 12 licee numai din Craiova, în afară deci, de cele existente în județ, constituie o statistică elocventă. Și iarăși se ivește obsedanta întrebare — de ce? — căreia nu-i putem da decît un singur răspuns: dacă există o bază materială adecvată (la școlile generale nr. 21, 5, 7 și la liceele „Frații Buzești" și nr. 4), dacă există și amatori (cîți elevi nu sînt tentați de jocul cu mingea?), numai lipsa de interes și inerția unor profesori de educație fizică pot fi cauza care generează această nesatisfăcătoare stare de lucruri. Nu este mai puțin adevărat că la Craiova acționează puține cadre cu specializare baschet (un răspuns scuzabil numai în parte). Învățarea noțiunilor elementare sau depistarea unor calități de perspectivă se pot efectua și fără sprijinul unei măiestrii deosebite. Un fapt este, însă, foarte grăitor: acum, după ani de experiență în alte părți, la Craiova minibaschetul este un sport pentru care au optat numai (!) elevii din clasele mici de la liceul „Nicolae Bălcescu".

Nu este, așadar, normal ca o asemenea situație de fapt să se repercuteze direct asupra baschetului craiovean?

Radu TIMOFTE

DIVIZIA B LA ORA BILANȚULUI

VIRTUȚI ȘI CARENȚE

Ca și în anii precedenți, competiția formațiilor secunde ale rugbyului nostru și-a desemnat fruntașele — echipele promovate în A — **Rapid** și **Constructorul** — la capătul unor dispute îndîrjite, care n-au lăsat nici un moment impresia că cele două team-uri bucureștene nu vor realiza eventul. Experiența celor două formații, care au mai activat în prima divizie, a fost hotărîtoare în obținerea victoriilor necesare calificării, chiar dacă Rapid, de pildă, în baraj, a avut o evoluție oscilantă, negăsind întotdeauna prompt antidotul contracărării jocului unor adversari evident mai modești. Hopul a trecut. Rapid și Constructorul, avînd în componență multe elemente foarte tinere, care abia au depășit pragul junioratului (Gall ar fi exemplul cel mai concludent), pot nădăjdui să facă față onorabil condițiilor impuse de trecerea într-o categorie superioară, dar cu unele modificări de concepție. Rapidul, o echipă tehnică — prezența ca antrenor a maestrului emerit Gh. Pîrcălăbescu asigurînd această calitate — va trebui să realizeze o substanțială cotitură în ceea ce privește orientarea tactică, capitol deficitar deocamdată și o valorificare mai substanțială a calităților fizice.

Și pentru Constructorul există, în linii mari, aceleași observații. În plus este de dorit ca antrenorul N. Ureche să realizeze pe plan disciplinar o radicală schimbare. Comportarea, care a depășit uneori limitele fair-play-ului, a pus formația bucureșteană în situația de a-și ieși din ritm, de a nu putea rămîne în teren cu efectivul complet și, de aici, consecințele pe planul rezultatelor.

De altfel, disciplina este una din marile slăbiciuni ale echipelor care activează în această divizie. Spre exemplu, numai în tur au fost penalizate 12 formații, însumînd 20 de luni și 16 zile suspendare, plus 45 de etape. Este un record pe care nu l-am dori repetat.

Celelalte două aspirante la un loc în A, Cimentul Medgidia și Electroputere Craiova, au arătat lucruri promițătoare pe planul puterii de luptă îndeosebi, dar nu tehnic și, mai ales, tactic. Vîrsta ridicată a unor jucători a constituit un alt impediment în realizarea obiectivului propus. Ceea ce a surprins neplăcut a fost gestul Cimentului, o echipă cu tradiție rugbystică, care n-a avut demnitatea să-și apere șansele pînă la urmă, absentînd nemotivat de la ultimul meci al barajului.

Această manifestare nu este însă singura. Întregul campionat a fost punctat de absențe nejustificate care au influențat negativ dinamica competiției (Minerul Lupeni, Chimica Tîrnăveni, U. M. Timișoara, Metalul Tr. Severin, Chimia Năvodari, Ideal Cernavodă, Unirea Tricolor, I.M. Petroșani, C.F.R. Brașov). Este o carență care trădează superficialitatea unor conduceri de secții, am putea spune, în ultimă instanță, chiar lipsă de pasiune a antrenorilor în cauză. Pe linia aceleiași superficialități se înscrie și faptul că unele din echipele cu pretenții (Gloria, Ancora Galați, Precizia Săcele) au pierdut cadența de-a lungul campionatului, iar altele, ca de pildă, Olimpia, fostă divizionară A, n-a putut evita ultimul loc în serie.

O notă caracteristică privind jocul „secundelor", sub aspectul tehnic și tactic, se păstrează tendința de joc închis, destructiv, angajînd mai mult înaintările, precum și o insuficientă preocupare pentru lărgirea gamei de mijloace tehnico-tactice eficace și spectaculoase. Adevărul crud este că mai există jucători care nu știu să execute corect o pasă, o încrucișare, să intuiască fazele din care se poate înscrie.

★

Deosebit de controversată, existența diviziei B în actuala ei formulă cu 28 de echipe împărțite în trei serii, necesită exprimarea unui punct de vedere în această privință. Din discuțiile purtate cu diverși factori interesați, aceștia au opinat pentru o formulă nouă, cu două serii, calificarea în prima divizie realizîndu-se în acest caz după sistemul altor discipline (fotbal, volei etc.). Argumenti posibilitatea susținerii mai multor jocuri, fiecare serie avînd cîte 14 echipe, ceea ce ar influența calitativ pregătirea echipelor. În același context interesantă ni s-a părut și sugestia programării în cupla (acolo unde este posibil) a unor meciuri B—A. O altă modalitate ar fi ca planificarea orară să faciliteze vizionarea meciurilor de A jucătorilor din formațiile secunde, tocmai în ideea ca aceștia din urmă să poată observa la lucru rugbyști fruntași, să aibă posibilitatea unui schimb de experiență.

Considerăm utile asemenea sugestii (mai pot fi, desigur, și altele), dacă ținem seama că ele sînt făcute pentru a sprijini preocupările continue de îmbunătățire a sistemului competițional, dar mai ales a calității competiției aflate în discuție.

Emanuel FANTANEANU
T. BRADEȚEANU

ÎN DIVIZIA A,

RAPID ÎNVINSĂ DE VOINȚA CLUJ!

Ieri, în etapa inaugurală a returului diviziei A la polo, s-a înregistrat un rezultat surpriză: Rapid București a fost învinsă de Voința Cluj, la capătul unui meci extrem de disputat.

Iată, însă, rezultatele grupei de la Cluj:

Voința Cluj — Rapid 5—4 (2—1, 1—1, 0—0, 2—2). Au înscris: Cr. Rusu 4, A. Szilagi pentru Voința, respectiv C. Rusu 3 și Firoiu.

Rapid — Vagonul Arad 9—2 (2—0, 2—0, 2—0, 3—2). Au înscris: C. Rusu 4, Firoiu, Rizea, Chirvăsuță, Medianu și Lazăr pentru Rapid, respectiv Unc 2.

Politehnica Cluj — Steaua 5—9 (1—3, 2—2, 1—2, 1—2). Au înscris: Popescu 5, Teodor 2, Frîncu, Neacșu pentru Steaua, respectiv Tișe 2, Doharu, Crăciuneanu și V. Pop.

Politehnica Cluj — I.E.F.S. 3—4 (1—1, 1—1, 1—0, 0—2). Au înscris: E. Pop, Tișe, Crăciuneanu pentru Politehnica, respectiv, Kroner 2, Olah și Silha (ultimul cu 14 secunde înaintea încheierii partidei).

Arbitrajele prestate de St. Karacsoni (Oradea) și A. Stănescu (Timișoara) au fost, în general, slabe.

P. RADVANI, coresp.

În finala Pentatlonului atletic școlar

SUCCES NET AL LICEULUI „GH. LAZĂR" DIN BUCUREȘTI

Cîmpulung Muscel, 5 (prin telefon). Întrecerile finale ale Pentatlonului atletic școlar disputate în localitate au fost dominate cu autoritate de către reprezentanții Liceului Gh. Lazăr din București, clasați pe primul loc la băieți și la fete, la o diferență apreciabilă (de puncte) de urmăritoarele lor. Omogenitatea formațiilor situate pe primul loc și-a spus cuvîntul încă de la început.

Individual, cele mai valoroase rezultate s-au înregistrat în proba de înălțime, băieții prin **L. Nedelcu** de la Școala profesională a Uzinei de sîrmă din Buzău, care a sărit 1,92 m, fetele prin **Eugenia Mărgineanu** (Liceul Gh. Lazăr București), autoarea unei performanțe de 1,60 metri.

Iată cum arată clasamentele finalei.

ECHIPE, BAIEȚI: 1. Liceul Gh. Lazăr București — 14 943 p.; 2. Liceul Gh. Barițiu Cluj — 14 344 p.; 3. Liceul Unirea Brașov — 13 665 p.

ECHIPE, FETE: 1. Liceul Gh. Lazăr București — 15 540 p.; 2. Liceul nr. 2 Ploiești — 15,431 p; 3. Liceul Bogdan Petriceicu Hașdeu Buzău — 13 802 p.

INDIVIDUAL BAIEȚI: 1. Gheorghe Dumbravă (București) — 3 445 p. 2. Traian Abagiu (Brașov) — 3 305 p.; 3. T. Vladimir (București) — 3 143 p.

INDIVIDUAL, FETE: 1. Georgeta Mihăieș (Ineu-Arad) — 3 579 p.; 2. Gabriela Ionescu (București) — 3 553 p.; 3. Veronica Anghel (Ploiești) — 3 507 p.

De remarcat organizarea excelentă a finalei asigurată de colectivul Secției Sport a C.C. al U.T.C. (de fapt, inițiatorul acestei frumoase competiții) și C.J.E.F.S. Argeș.

De notat că de la prima etapă a Pentatlonului atletic școlar la întreceri au luat parte peste 1 200 de echipe, băieți și fete, reprezentînd licee și școli profesionale.

M. VLAD, coresp.

UN CAMPIONAT RATAT

Steaua a cîștigat pe echipe

SIBIU, 5 (prin telefon, de la trimisul nostru). Campionatele naționale de haltere au luat sfîrșit cu un bilanț cu totul nesatisfăcător, atît din punct de vedere al rezultatelor cît și în ceea ce privește organizarea. Fără nici o exagerare, acest campionat a fost cel mai slab din cîte s-au organizat în ultimii ani! Echipa Steaua a cucerit din nou locul I, pe echipe, de data aceasta însă fără glorie, deoarece rezultatele sportivilor militari au fost foarte slabe. Formația bucureșteană Rapid — clasată pe locul II — a reușit o performanță remarcabilă întrucît are halterofili de valoare medie, dar bine pregătiți.

Sub așteptări s-au comportat concurenții de la C.S.M. Cluj. Doi componenți ai acestei echipe au ieșit din concurs (Csete și Kato), iar Spiridon Herghelegiu a ratat două încercări la împins. Nici Dinamo București nu a dat satisfacție. Gh. Teleman, favorit la categoria semigrea, a ieșit din concurs, iar Șt. Pintilie a cucerit titlul cu un rezultat slab, la fel ca și halterofilii D. Constantin (Steaua) campion la categoria semimijlocie, ocupantul locului I datorită faptului că a fost mai ușor la cîntar cu 200 g decît I. Palinkaș, care obținuse același rezultat. Acesta din urmă a realizat un record de juniori (125 kg la împins). La categoria grea, titlul de campion a revenit lui Ol. Pop, mai ușor la cîntar cu 5 kg decît I. Vlădăreanu.

REZULTATE TEHNICE: *cat. semimijlocie* (75 kg) — 17 concurenți: *1. D. Constantin (Steaua) 375 kg (115 + 110 + 150)*, 2. I. Palinkaș (Dinamo Buc.) 375 kg, 3. St. Lețea (S. N. Constanța) 362,5 kg; *cat. mijlocie* (82,5 kg) — 13 concurenți: *1. St. Pintilie (Dinamo Buc.) 392,5 kg (125 + 117,5 + 150)*, 2. L. Oprean (Rapid Buc.) 382,5 kg, 3. V. Davidoiu (Steaua) 360 kg; *cat. semigrea* (90 kg): *1. S. Herghelegiu (C.S.M. Cluj) 420 kg (140 + 120 + 160)*, 2. M. Cristea (Steaua), 415 kg, 3. D. Gheorghe (Rapid Buc.) 375 kg; *cat. grea* (110 kg): *1. Ol. Pop (C.S.M. Cluj) 415 kg (130 + 120 + 165)*, 2. I. Vlădăreanu (Olimpia Buc.) 415 kg, 3. C. Popescu (Rapid Buc.) 400 kg; *cat. super-grea* (peste 110 kg): *1. Gh. Mincu (Dinamo Buc.) 467,5 kg (170 + 127,5 + 170)*, 2. N. Băncilă (Rapid Buc.) 370 kg, 3. V. Deac (C. S. M. Sibiu) 370 kg. *Clasament pe echipe: 1. Steaua 43 p*, 2. Rapid București 40 p, 3. Dinamo București 28 p, 4. C.S.M. Cluj 21 p, 5. Olimpia București 16 p, 6. S. N. Constanța 13 p, 7. Steagul roșu Brașov 12 p, 8. C.S.M. Sibiu 9 p, 10. Dacia Oradea 5 p.

Ion OCHSENFELD

LA „RINGUL" DE SÎMBĂTĂ SEARĂ

(Urmare din pag. 1)

— Pentru că n-am boxat! O izbîndă asupra lui Valdez, vedeta lotului american, ar fi însemnat pentru mine un plus de încredere. O înfrîngere ar fi însemnat un plus de experiență. Așa...

...Între timp, Cuțov plasa lovitură după lovitură.

★

...La parter, în rîndul al treilea sau al patrulea, palpită fosta glorie a boxului românesc, campionul olimpic de la Melbourne, Nicolae Linca.

— Ce părere aveți despre nivelul meciurilor?

— Credeam că voi asista la un box axat pe forță, cînd colo — surpriză! Se preferă ceea ce se numește scrimă pugilistică... Mihai Aurel, Silberman și — mai ales — Cuțov confirmă această opinie, iar americanii, deși foarte tineri, boxează neașteptat de calm și de relaxat.

— Mulți afirmă că Giju ar fi trebuit declarat învingător. Subscrieți la o asemenea opinie?

— Nu. Nu mi-a plăcut Giju. A devenit fricos, fuge...

— Ei bine, ce v-a impresionat cel mai mult?

— Arbitrajul americanilor, foarte larg, înțelegător, în ceea ce privește lupta de aproape. Și Urbec și Baker lasă lupta corp la corp foarte liberă — lucru foarte important pentru boxerii noștri, deficitari la acest capitol. Cu alte cuvinte, astăzi ei au ocazia — nefiind mereu stopați — să învețe cum se boxează de aproape...

★

Au mai rămas de disputat două meciuri, despre care, în tribune, se zice că vor fi cîștigate de oaspeți, recomandați de excelente meciuri susținute în Europa, la Roma și la Belgrad.

În dreapta noastră, la masa presei, o cunoștință mai veche: antrenorul federal sovietic Aleksei Kiseliov.

— I-ați văzut pe „grei" americani la Belgrad. Credeți că vor cîștiga ultimele partide?

— În nici un caz! Alexe va învinge sigur, iar Monea — deși în vîrstă — are, cred, două șanse din trei...

— Dacă ați face o comparație cu nivelul galei din Iugoslavia...

— ...Aș afirma că aici meciurile au fost mai frumoase, grație boxerilor români. Cel mai mult mi-a plăcut Cuțov, despre care cred că are mari perspective la Olimpiadă.

— Ce ne puteți spune despre pugiliștii români care au coborît ringul învinși?

— Stumpf a făcut marea greșeală să aștepte, în loc să atace — de cîte ori „a ieșit" la atac, a cîștigat — iar stilistul Giju... a fost!? Publicul așteaptă multe de la el, dar medalia de aur de la europenele de la Roma n-a mai rămas decît o simplă amintire!

Scurt dialog cu Lucian Popescu — personaj al lumii boxului care nu mai are nevoie — sîntem siguri — de nici o prezentare.

— Ce v-a plăcut mai mult la oaspeți?

— Să fiu sincer, nimic! Se observă, încă de la urcarea în ring, că sînt pregătiți în stil profesionist: se duc la bătaie, cu gîndul la zececinsprezece reprize! Apoi, mi se par fricoși...

— Bine, dar sînt foarte tineri!

— Asta nu scuză nimic. Nici Donato, nici Mullins, nici Mangum nu știu să execute o eschivă! Asta nu spune oare totul?!

— Cîteva cuvinte despre tricolori...

— În zi excelentă — Cuțov și Silberman. Restul — nimic deosebit. Meci foarte prost la „semigrea", unde Jackson a căzut la primul pumn mai serios, după trei reprize de „tango".

★

Meciul s-a terminat de o jumătate de oră. Reflectoarele s-au stins. John Giachetti, antrenorul oaspeților, ne împărtășește primele opinii:

— Au fost meciuri dîrze, dure. Băieții mei au venit la București destul de obosiți, și asta s-a văzut în ring. Românii au cîștigat, de regulă, în ultima repriză.

— Care credeți că este „argumentul" principal al acestei izbînzi?

— Forța. Pugiliștii români sînt foarte puternici.

...Ultimul spectator a părăsit sala. Meciul de box dintre România și Statele Unite s-a încheiat și la cabine...

„Cupa Sportul" la velodrom

(Urmare din pag. 1)

sprinturi, dîrzenia deosebită cu care și-au disputat șansele. Victoria finală a revenit tînărului și talentatului pistard MARIN IONIȚĂ, viitoare vedetă a velodromului nostru. El a fost urmat de tenacele Paul Soare, un mai vechi combatant al întrecerilor pe pistă, dar care rămîne la fel de inimos ca și tinerii ce acum debutează în ciclism și de Constantin Gonțea. Dintre oaspeți, bulgarul Ignatov și reprezentantul R.D. Germane G. Hoffman au fost cei mai aprigi pretendenți la primul loc. Iată clasamentul final:

MARIN IONIȚĂ (ROMANIA) 2 t av + 40 p; 2. Paul Soare (România) 2 t av + 31 p; 3. C. Gonțea (România) 2 t av + 13 p; 4. K. Ignatov (Bulgaria) 1 t av + 63 p; 5. N. Gavrilă (România) 1 t av + 49 p; 6. G. Hoffman (R. D. Germană) 1 t av + 43 p; 7. Mircea Virgil (România) 1 t av + 18 p; 8. L. Magyar (Ungaria) 1 t av + 15 p; 9. N. Stoianov (Bulgaria) 1 t av + 15 p; 10. P. Eichstadt (R. D. Germană) 1 t av + 14 p.

La turneul de viteză au fost invitați 4 alergători: **Fl. Negoescu (România), B. Parușev (Bulgaria), A. Csorba (Ungaria) și P. Eichstadt (R.D. Germană).** Firesc, toată lumea a așteptat de la F. Negoescu confirmarea victoriei din concursul eliminatoriu de viteză, disputat vineri și sîmbătă. Dar capriciosul nostru vitezist n-a reușit această performanță. El i-a întrecut pe Eichstadt și Parușev, însă s-a lăsat învins de Csorba. Reprezentantul Ungariei a privit cu seriozitatea necesară fiecare evoluție a sa în acest turneu și, în final, a cules o victorie meritată, aplaudată de asistență. Clasament final:

1. A. CSORBA (UNGARIA) 3 victorii; 2. F. Negoescu (România) 2 v; 3. P. Eichstadt (R.D.G.) 1 v; 4. B. Parușev (Bulgaria) 0 v.

Cursa italiană, probă spectaculoasă, așteptată de spectatori, a dat naștere la dispute electrizante. În prima serie contratimp au evoluat formațiile R. D. Germane și Ungariei. Cei 5 ciclisti din R.D. Germană au făcut o cursă tactică, inteligentă, forțînd numai atît cît trebuia și păstrînd resurse pentru disputa finală. Pentru ei cronometrele au arătat 2:18,6, iar pentru echipa Ungariei 2:20,7. În seria a II-a, gazdele au dominat copios formația Bulgariei: România 2:18,8 — Bulgaria 2:27,8. Finala pentru locurile 3—4 a dat cîștig de cauză Ungariei (2:21,7) în disputa cu Bulgaria (2:25,2). În sfîrșit, mult așteptata finală. Majoritatea celor prezenți au sperat într-o victorie a reprezentanților noștri. N-a fost însă așa, pentru că pistarzii români au efectuat schimbări defectuoase, mai devreme decît era necesar, iar în final, ultimul schimb n-a rezistat presingului exercitat de adversar. R. D. Germană 2:17,2 — România 2:18,7. Clasament:

1. R. D. GERMANĂ 2. România; 3. Ungaria; 4. Bulgaria.

„Cupa ziarului SPORTUL" s-a bucurat de o excelentă organizare tehnică (asigurată de corpul de arbitrii condus de **Traian Constantin și Ion Florian**), de dispute spectaculoase și de performanțe de bună valoare. Pentru ciclismul nostru ea a însemnat un veritabil balon de oxigen și antrenorii (poate și federația de specialitate) ar trebui să țină seama de concluzia ce se impune după evoluția tricolorilor în această competiție: **Ștefan Leibner este un sportiv cu certe posibilități de a ajunge la nivelul cerut de C.M. și J.O. în proba de 1 000 m cu start de pe loc, iar reprezentativa României în proba de urmărire (cu mici retușuri, cu o pregătire susținută și cît mai multe concursuri de verificare) are, de asemenea, șanse să obțină afirmarea internațională.**

Cîștigînd „premiul de Încercare" Talaz — Talion 1-1!

Dacă în linii mari „premiul de încercare" este considerat ca un fel de repetiție generală a Derbyului, e tot atît de adevărat că de multe ori proba devine un bun prilej de tatonări, în care eroii principali se studiază reciproc.

Nici acum, duminică, această variantă n-a făcut excepție de la această regulă Astfel — marele favorit, Talion — înscris din aprecierile oficialilor ca mare campion și de aceea, scos de de la pariurile mutuale — n-a putut evita această meteahnă, și deși a beneficiat de o plecare extrem de favorabilă, pe parcurs, Tănase, driverul său, n-a făcut altceva decît să-i urmărească pe Ichim, pe Ștefănescu și pe Oană! În felul acesta Talion, a rămas încremenit pe poziția favorabilă din plecare și nu s-a mai putut război cu Talaz, pe linia dreaptă care, pînă la urmă, a cîștigat net. Impresia generală care s-a degajat a fost că nici Tănase și nici Ștefănescu nu s-au străduit să arate valoarea maximă! Firește că acest lucru nu știrbește cu nimic performanța lui Talaz, care astfel a egalat (1—1) scorul cu Talion și care, indiferent de cei 400 de metri în plus, de la Derby, a dovedit că în maximă condiție, rămîne același candidat periculos al favoritului, ca și Seceriș.

Din rest sublinien evoluțiile lui Sutana, Cuc, Stolnic și Menta, ca și dublul succes al antrenorului Ștefănescu, care și ca antrenor și ca driver se impune clar în clasamentele respective.

Rezultate tehnice: 1. Crai (S. Teofil), Vedeta, Sadea 49,4, 2. Varius (M. Ștefănescu), Pansea, Meziu 40,6, 3. Hortensiu (Gh. Solcan), Hiparion, Hrișca 33,5, 4. Cuc (T. Dinu), Floreta, Florid 29,6, 5. Filemon (M. Ștefănescu), Bidiviu, Rigla 39,4, 6. Stolnic (I. Toderaș), Județ, Odinioară 30,4, 7. Talaz (C. Ichim), Talion, Seceriș 26 8. Sutana (C. Ichim), Menajer, Jiu 27,5, 9. Menta (S. Mihăilescu), Iuta, Struna 39,7.

Niddy DUMITRESCU

NUMERELE EXTRASE LA CONCURSUL EXCEPȚIONAL PRONOEXPRES DIN 5 IULIE 1970

EXTRAGEREA I

Participă biletele cu variante de 3 lei (seria A), de 6 lei (seriile L, M, N, P, R, S) și de 15 lei (seria C și biletele colective).

28 16 26 2 27 1 3 39

EXTRAGEREA A II-a

Participă biletele cu variante de 6 lei (seriile L, M, N, P, R, S) și de 15 lei (seria C și bilete colective).

7 25 16 28 42 40 44 10

EXTRAGEREA A III-a

Participă biletele cu variante de 15 lei (seria C și bilete colective)

40 32 16 36 2 44 30 10

EXTRAGEREA A IV-a

29 27 7 16 41 11 2 37

EXTRAGEREA A V-a

8 20 22 43 45 33 25 29

La extragerile a IV-a și a V-a participă aceleași bilete ca și la extragerea a III-a.

Plata premiilor pentru acest concurs se va face astfel: în Capitală începînd de marți 14 iulie pînă la 30 august 1970 inclusiv iar în țară începînd de sîmbătă 18 iulie pînă la 30 august 1970 inclusiv.

PRONOSPORT

I.	U.T.A.—Dinamo Buc.	1
II.	F.C. Argeș—Pol. Iași	1
III.	Steagul roșu—Crișul	1
IV.	Rapid—A.S.A. Tg. Mureș	X
V.	„U" Craiova—Jiul	1
VI.	Dinamo Bc.—Farul	X
VII.	„U" Cluj—Steaua	1
VIII.	Petrolul—C.F.R. Cluj	2
IX.	U.T.A.—Din. Buc. (C.T.)	anulat
X.	F.C. Argeș—Politehnica Iași (C.T.)	2
XI.	Steagul roșu—Crișul (C.T.)	1
XII.	„U" Cluj—Steaua (C.T.)	1
XIII.	Petrolul—C.F.R. Cluj (C.T.)	1

FOND DE PREMII: 169.049 lei.

Plata premiilor pentru acest concurs se va face astfel: în Capitală: începînd de la 10 iulie pînă la 19 august 1970.

În țară: de la 14 iulie la 19 august 1970.

ÎN CURÎND FILMUL PE ECRAN PANORAMIC

SUNETUL MUZICII

● Cinci premii Oscar! ● Cea mai bună regie! ● Cel mai bun film!

Un număr de spectatori fără precedent în istoria cinematografului!

A fost, într-adevăr, un derby!

U.T.A. — DINAMO BUCUREȘTI 2—1 (2—0)

ARAD, 5 (prin telefon, de la trimisul nostru). Stadion U.T.A., timp urît (frig, ploaie pînă în clipa începerii meciului), teren destul de bun, spectatori circa 11 000. Au înscris : O. Dembrovschi (min. 6), Domide (min. 34) și Both (min. 60).

U.T.A. : Gornea 3 — Birău 7, Lereter 9, Schep 7, Broșovschi 9, Petescu 7, Domide 9, Moț 7, Axente 6 (min. 87 Șchiopu), O. Dembrovschi 8, Dumitrescu 8.

DINAMO BUCUREȘTI : Andrei 8 — P. Nicolae 7, Cheran 8, Dinu 9, Deleanu 7, Sălceanu 8, R. Nunweiller 8, Pircălab 8 (min. 58 Both 7), Lucescu 7, Dumitrache 7, Haidu 6 (min. 72 Frățilă 7).

A arbitrat Al. Alexa (Rm. Vîlcea) ★★★★★, ajutat la linie de I. Cîmpeanu și Gh. Vereș (ambii din Cluj).

Trofeul Petschowschi (pentru public) : 8.

La tineret-rezerve : U.T.A. — Dinamo București 0—3 (forfait !).

Mizerabilă vreme la Arad. Frig și ploaie ca în octombrie dacă nu chiar ca în noiembrie ! Cei 11 000 de spectatori, care au avut curajul să vină la stadion, n-au avut însă ce regreta. În primul rînd, pentru că fluierul de începere a meciului a coincis cu momentul încetării ploii. Apoi, pentru că partida le-a prilejuit o imensă bucurie : victoria U.T.A.-ei, deosebit de prețioasă în acest pasionant final de campionat, și cu atît mai valoroasă, cu cît a fost obținută în fața unui adversar de forța lui Dinamo București, după 90 de minute în care apriga luptă sportivă s-a întîlnit de foarte multe ori cu fotbalul de ridicată tehnicitate. Și toate acestea în nota unui fair-play aproape desăvîrșit.

Ceea ce am apreciat cel mai mult în acest meci, a fost ritmul de joc, deosebit de rapid și constant în repriza întîi, cînd atît U.T.A., cît și Dinamo București, au dovedit o mare vitalitate, o mare capacitate de efort. Aspectul jocului s-a schimbat de multe ori pe parcursul acestei partide electrizante. De la un minut la altul impresiile noastre au trebuit să se schimbe, odată cu convingerea că victoria uneia sau alteia dintre echipe, pentru că am fost puși cînd în fața unui Dinamo experimentat, echilibrat în toate compartimentele și stăpînind astfel jocul, cînd în fața unei echipe a U.T.A.-ei dezlănțuită, cu acțiuni rapide și spectaculoase, ca niște șarje de cavalerie. Rezultatul meciului l-a decis, poate, norocul, dar nu se poate contesta laborioasa activitate a arădenilor, la mijlocul terenului, voința înflăcărată cu care au luptat pentru a cîștiga acest meci cu o miză atît de mare pentru ei.

★

Partida a început sub semnul unei neașteptate ofensive a oaspeților, care controlează jocul și realizează cîteva acțiuni periculoase. În min. 3, Gornea este obligat să intervină cu pumnul, la un corner, pentru a respinge balonul din fața pachetului de înaintași dinamoviști, care pîndeau în fața porții sale. Dar, iată, în min. 6, replica U.T.A.-ei : Axente, pus în cursă, demarează pe aripa dreaptă, de unde centrează ; din volé, O. Dembrovschi, reia necruțător, realizînd un gol de mare spectacol. Minutul următor nu e mai puțin amenințător pentru bucureșteni, dar șutul lui Moț trece, pe jos, pe lîngă poarta lui Andrei.

Condusă cu 1—0, Dinamo continuă, totuși, să joace calm, metodic, reușind să se infiltreze în careul advers în special prin Pircălab, a cărui simplă prezență pe teren, se pare, îl intimidează pe tînărul Schep, înlocuitorul de ultim moment al lui Pojoni, accidentat la încălzire.

În min. 10, apărarea U.T.A.-ei pare învinsă, dar șutul lui Haidu zguduie bara, ricoșînd în teren. Arădenii respiră ușurați și reiau jocul cu mult mai mult curaj, principalul constructor al acțiunilor de atac fiind Domide, aflat la mijlocul terenului, dar nelipsit nici din fazele de finalizare. Se joacă fotbal în această repriză, ambele echipe acționînd în ritm alert, cu pase precise, cu deschideri lungi, cu schimbări eficace ale direcției de atac. Plutește mereu în aer egalarea (cap Dumitrache — mingea lovește bara), dar tot atît de aproape este și majorarea scorului, U.T.A. neslăbind nici un moment tempoul de joc și răspunzînd la fiecare atac dinamovist cu un contraatac exploziv. Pînă la urmă, șansa avea să se încline, în această încleștare de forțe, de partea arădenilor, care reușesc să fructifice lovitura liberă obținută în min. 34, de la 25 metri de poarta lui Andrei. Execută Broșovschi, și Domide, în stilul său personal, se înalță și reia cu capul în gol : 2—0.

Finalul reprizei aparține dinamoviștilor, lăsînd parcă să se întrevadă lupta grea pe care va trebui să o dea U.T.A. în partea a doua a jocului, pentru a păstra rezultatul.

Și a urmat, într-adevăr, o perioadă chinuitoare pentru arădeni, cea de a doua repriză desfășurîndu-se, în majoritatea timpului, în nota de dominare primejdioasă a dinamoviștilor, întreruptă, acum din ce în ce mai rar, de contraatacurile localnicilor. Minutele trec greu și tensiunea devine din ce în ce mai mare în tribune, alimentată de intervențiile greșite ale lui Gornea, care, în cîteva rînduri, oferă oaspeților ocazii de a înscrie.

Această parte a jocului avea să debuteze cu o situație de gol ratată de Nunweiller VI, care a intrat singur în poartă, în timp ce mingea a ocolit-o ca prin minune. Minutul 60 a adus, însă, bucureștenilor satisfacția meritată cu prisosință, golul aminat pînă atunci. Este adevărat că și aici a existat concursul lui Gornea, care a respins defectuos, în teren, o lovitură de colț, trimițînd balonul în picioarele lui Both. Șut și... 2—1.

Arădenii se țin greu pe picioare, dar Broșovschi și Lereter luptă eroic, scoțînd în ultima clipă mingea din picioarele bucureștenilor. Spre sfîrșit U.T.A. reușește să se elibereze din chingile dominării dinamoviste și realizează cîteva atacuri, care îi dau prilejul lui Andrei să se evidențieze.

...Și iată fluierul final care a pus capăt unei lupte sportive de toată frumusețea. A cîștigat U.T.A. Putea să cîștige și Dinamo. Ceea ce e sigur — și important în același timp — este că a cîștigat FOTBALUL.

Jack BERARIU

DEMBROVSCHI ȘI-A FĂCUT DATORIA, DAR...

DINAMO BACĂU — FARUL 2—2 (1—1)

BACĂU, 5 (prin telefon, de la corespondentul nostru). Stadion „23 August", timp excelent de joc, teren bun, spectatori 7 000. Au marcat E. Daniel (min. 7), Dembrovschi (min. 67), pentru Dinamo, Caraman (min. 18) și Tănase (min. 77), pentru Farul.

DINAMO : Ghiță 6 (din min. 45 Fugaciu 5) — Kiss 8, Nedelcu 7, Panait 6, Comănescu 6, Vătafu 7, Dușan 8, Pană 7, Dembrovschi 8, E. Daniel 6 (din min. 75 Mloc), Băluță 5.

FARUL : Popa 8 — Stoica 8, Mareș 7, Antonescu 6, Pleșa 7, Constantinescu 6 (din min. 72 Koszka), Badea 7 (din min. 57 Tănase 7), Sasu 8, Caraman 8, Tufan 7, Kallo 6.

A arbitrat P. Sotir (Mediaș) ★★★★★, ajutat bine la tușă de C. Nițescu și T. Andrei (ambii Sibiu).

Trofeul Petschowschi (pentru public) : 8.

La tineret rezerve : Dinamo — Farul 3—0 (2—0).

Întîlnirea dintre Dinamo și Farul a fost așteptată cu mult interes de către spectatorii băcăuani, întrucît în etapa de miercuri ambele echipe au obținut rezultate bune în deplasare.

Chiar de la început, elevii lui Cosmoc atacă în trombă, vrînd prin aceasta să dovedească că cele întîmplate în meciul de miercuri cu Dinamo la București nu a fost un simplu accident. Cei patru componenți ai echipei etapei trecute — Badea, Kallo, Tufan, Caraman — pun la grea încercare apărarea gazdelor. În min. 2, Sasu trage puternic, Ghiță plonjează defectuos și mingea — după ce se plimbă pe linia porții — iese în aut. Dinamoviștii fac însă față cu succes atacurilor Farului și în min. 7, la un contraatac, Ene Daniel primește balonul la marginea careului mare de unde înscrie cu un șut plasat. În min. 18, la un corner executat de Sasu, Ghiță repetă greșeala și Caraman egalează. Prima parte a jocului aparține oaspeților, care domină, dar scorul rămîne neschimbat.

La reluare, jocul se înfierbîntă, băcăuanii inițiază prin Dușan cîteva acțiuni frumoase dar Băluță (min. 52) rateză una din cele mai mari ocazii. Nu trece decît un minut și Dembrovschi îl imită. Presiunea localnicilor se concretizează abia în min. 67 : Tănase îl faultează pe E. Daniel, la marginea careului de 16 m, lateral : tot el execută lovitura liberă pînă la **Dembrovschi**, care, după cel îl păcălește pe Antonescu, înscrie, la vinclu, un gol de zile mari. Cînd toată lumea se aștepta ca băcăuanii să-și mărească avantajul cade golul oaspeților. Fugaciu, care l-a înlocuit pe Ghiță, scoate și el mingea din plasă, la un șut expediat de la 18 m de Tănase. Scor final : 2—2.

ILIE IANCU
coresp. principal

LIDERUL, A FOST LA UN PAS DE ÎNFRÎNGERE!

RAPID — A.S.A. TG. MUREȘ 1—1 (0—0), stadion Giulești, timp frumos, teren bun, spectatori aproximativ 10 000. Au marcat : Nistor (min. 57), Lupescu (min. 75).

RAPID : Răducanu 8 — Pop 6, Lupescu 7, Niță 6, Greavu 7, Marin Stelian 4 (min. 46 Dinu 5), Angelescu 5, Năsturescu 5, Adam 4, Neagu 5, Bujor 5 (min. 58 Codreanu 6).

A.S.A. : Bai 8 — Sleam 7, Toth 8, Ispir 8, Czako 8, Sălăgeanu 7, Ciutac 8, Lucaci 9, Fazecaș 8, Hajnal 7, Nistor 7 (min. 76 Șiclodi 6).

A arbitrat : Sever Mureșan (Turda) ★★★★, ajutat la linie de N. Stavru (Constanța) și M. Marinciu (Ploiești), ultimul cu greșeli.

Trofeul Petschowschi (pentru public) : 7.

La tineret-rezerve : Rapid — A.S.A. 4—0 (2—0).

Cum s-au petrecut acum faptele ? Iată ! După trei ratări din poziții favorabile (Adam min. 2 și 12, Neagu min. 8), Lucaci pătrunde irezistibil, pe extremă arătînd că A.S.A. nu e dispusă să se apere sau să piardă cu 0—1 prin temporizare. Nu. Joacă de la egal cu gazdele, iar în min. 21 este pe punctul de a marca. Hajnal șutează puternic, mingea revine din pieptul lui Răducanu, Lucaci se pripește și de la 10 m șutează din nou în portar. Rapidul joacă dezlînat. La mijlocul terenului arată aceleași carențe ca și în partida cu Steaua (pase greșite, interceptii ratate, mișcare greoaie, dublaj defectuos). La înaintare se driblează excesiv, se pierd ocazii favorabile, se întîrzie șutul. Doar Năsturescu (min. 29) și fundașul Pop (min. 32) îl pun în situații dificile pe Bai, însă acesta trimite în corner.

După pauză, mureșenii, nu-și trădează tactica. Prin contraatacuri periculoase îi pun pe bucureșteni în situații dificile. Doar intervențiile de ultim moment ale lui Răducanu (Ciutac min. 52 și 81, Hajnal min. 67) fac ca oaspeții să nu înscrie. O dată însă, portarul bucureștean a reacționat cu întîrziere. În min. 57 Lucaci a demarat pe extrema stîngă, a centrat și Nistor — înălțîndu-se peste apărătorii rapidiști — înscrie cu capul, lîngă bara din stînga porții. Lovitură de teatru. Dar nu întîmplătoare. Întîmplător a fost jocul rapidiștilor care au creat falsa impresie că domină autoritar, dar, care înghesuind jocul pe centru, nu pot să egaleze decît printr-un gol înscris din clară poziție de ofsaid. Min. 75, Dinu șutează de la 25 m, mingea se strecoară printre mulți jucători, ajunge la Lupescu, care aflat în spatele apărării, trimite cu călcîiul printre picioarele lui Bai. Grație acestei greșeli a tușierului Marinciu, și a lui Sever Mureșan liderul egalează. A.S.A., însă, merită felicitări.

Constantin ALEXE

Victorie prin autogol la Craiova

UNIVERSITATEA CRAIOVA — JIUL 1—0 (1—0)

CRAIOVA, 5 (prin telefon, de la corespondentul nostru). Stadionul central, teren bun, timp noros, spectatori : 10 000. A marcat Georgevici (min. 41 — autogol).

UNIVERSITATEA : Pîlcă 9 — Niculescu 8, Deselnicu 9, Bîlan 8, Velea 9, Strîmbeanu 8, Ivan 8, Martinovici 8, Neagu 8, Oblemenco 7, Bălan 7.

JIUL : Stan 8 — Popescu 7, Georgevici 6, Stocker 8, Dobrescu 6, Marinescu 5 (din min. 55 Popa 6), Sandu 7, Peronescu 7, I. Constantin 6, Libardi 5, Naidin 5 (min. 65 Cotormani).

A arbitrat C. Ghemigean ★★★★★, ajutat la tușă de Fr. Coloși și V. Toma (toți din București).

Trofeul Petschowschi (pentru public) : 10.

La tineret-rezerve : Universitatea — Jiul 5—1 (2—1).

Chiar dacă victoria gazdelor s-a datorat autogolului din min. 41 al fundașului oaspe, Georgevici, ea este pe deplin meritată, întrucît craiovenii au jucat mult mai bine. Așezarea oaspeților în teren, cu trei jucători în linia mediană, le-a trădat de la început intenția : joc de strictă defensivă și contraatac. Dacă apărarea le-a reușit, jocul lor ofensiv le-a „lipsit" în special în repriza întîi cînd Deselnicu l-a luat în „primire" pe I. Constantin, iar Velea s-a ținut scai de Peronescu, cei mai periculoși atacanți ai Jiului. De aceea, acești atacanți au avut cîteva sclipiri doar în ultimul sfert de oră, cînd I. Constantin, scăpat din strînsoare (min. 76 și 87) a ajuns în fața porții, șutînd fulgerător din interiorul careului. Numai intervențiile de ultim moment ale lui Pîlcă au împiedicat înscrierea de goluri în poarta craiovenilor.

Gazdele au evoluat bine, au controlat jocul cu autoritate cel puțin 80 de minute, s-au apropiat foarte des de careul advers, șutînd periculos la poartă, dar apărarea „lacăt" a oaspeților n-a putut fi deschisă decît cu... cheia Jiului. În min. 41, Neagu, infiltrat pe stînga, pasează lui Oblemenco care șutează ; pe traiectoria mingii se interpune piciorul unui apărător, mingea ajunge la Martinovici, acesta șutează, portarul Stan respinge în Georgevici, aflat în apropierea liniei de poartă, și din fundașul Jiului, balonul ricoșează în gol.

În repriza a doua șuturi puternice expediate de Bălan, Oblemenco și Martinovici greșesc cu puțin ținta, sau, în ultimă instanță, intervine portarul oaspe care reține totul. Spectatorii îl aplaudă în repetate rînduri pe Velea pentru jocul prompt în apărare și pentru incursiunile lui pînă în careul advers. El a jucat excelent cu toate că revine pe gazon după o absență de două luni. În contradicție cu evoluția lui Velea, Oblemenco s-a mișcat destul de lent și uneori a compensat această lipsă de pregătire fizică, faultîndu-și adversarii.

Dominarea evidentă a gazdelor este ilustrată de raportul de cornere (10—1).

ȘTEFAN GURGUI,
coresp. principal

Agonie și extaz... la Cluj

UNIVERSITATEA CLUJ — STEAUA 2—0 (0—0)

CLUJ, 5 (prin telefon, de la trimisul nostru). Stadion Municipal ; teren alunecos (cu băltoace) ; timp noros ; spectatori 12 000. Au înscris : Adam (min. 60) și Barbu (min. 84).

UNIVERSITATEA : Moldovan 8 — Crețu 8, Pexa 9, Cîmpeanu 9, Codrea 7, Mustețea 8 (min. 85, Munteanu), Anca 6, Uifăleanu 7, Oprea 8, Adam 7, Barbu 9.

STEAUA : Suciu 9 — Mirăuță 7, Sătmăreanu 8, Ciugarin 5, Vigu 7, Dumitriu III 7 (min. 70, Naom 7), Negrea 7, Pantea 6, Ștefănescu 6, Voinea 7, Creiniceanu 5 (min. 70, Manea 7).

A arbitrat Iosif Ritter ★★★★, ajutat de G. Blau și A. Zbercea.

Trofeul Petschowschi (pentru public) : 9.

La tineret-rezerve : „U" Cluj — Steaua 2—0 (0—0).

Obsedați de victorie, studenții au forțat nota de la bun început, cu atacuri și șuturi periculoase (Mustețea, Barbu și Oprea). Steliștii, deși lipsiți de aportul lui Tătaru II, n-au rămas nici ei datori ripostînd prin incursiuni bine pregătite la centrul terenului (Pantea, Ștefănescu). Barbu a fost la un pas de gol în min. 17, urmărind o minge rătăcită în careul bucureștean. Apoi, presiunea gazdelor a devenit și mai insistentă, iar Steaua a cedat terenul pas cu pas, regrupîndu-se totuși mereu în ordine. În ultimă instanță, portarul Suciu a fost chemat să-și spună cuvîntul hotărîtor în toate fazele „explozive" ale atacului universitar. În min. 27, Barbu primește o pasă în adîncime de la Uifăleanu și marchează, dar golul e anulat pe motiv de ofsaid.

Presiunea clujenilor se accentuează, iar încordarea în tribune crește. Dar baloanele expediate de Adam și Oprea nu-și găsesc încă ținta, mult dorită. În sfîrșit, extaz în tribune ! Dar nu pentru golul studenților, care se lasă încă așteptat, ci pentru penalty-ul transformat de Soos la... Ploiești. În fond, este tot un gol al clujenilor. Iată însă că în min. 60, la Cluj, golul cade ca din cer. Ciugarin îl faultează absolut inutil pe Uifăleanu, la 22 m de poartă. Oprea trage cu năduf în zid, balonul sare la Uifăleanu care îl dirijează spre Adam. Acesta nu stă prea mult pe gînduri și trage cu sete, zguduind plasa și dezlănțuind iarăși extaz în tribune ! 1—0. În clipele următoare o nouă revărsare de însuflețire agită publicul spectator. Tranzistoarele aduc vestea că ceferiștii clujeni au înscris la Ploiești al doilea gol...

La Cluj, Steaua suportă greu șocul și cedează pe toată linia. În min. 65, Anca pătrunde în careu și în ultimă instanță e dezechilibrat de către Sătmăreanu. Arbitrul Ritter dictează penalty — sancțiune care ni s-a părut prea severă. Urmează petractări îndelungi. Adam clarifică lucrurile trăgînd pe lîngă bară și punînd în cumpănă victoria echipei sale. Studenții revin însă la atac, iar Oprea îl face pe Suciu să planeze literalmente la un șut de la 30 m, care viza plasa. Antrenorul Covaci apelează la forțe proaspete, trimițînd în teren pe Naom și pe Manea. Pantea ratează în min. 75 o interceptie la doi pași de poarta lui Moldovan. Barbu îl imită peste un minut. Atunci cînd părea că apele s-au liniștit și spectatorii începeau să părăsească tribunele, Cîmpeanu — conform obiceiului — aruncă balonul de la tușă drept în careul stelist. Suciu respinge la Mustețea care centrează. Adam lasă balonul să „curgă" la Barbu, și acesta, dintr-o poziție laterală, ghicește o bombă extraordinară care sporește zestrea studenților : 2—0. Culmea, la un minut după gol, stadionul e iarăși pradă extazului. La tranzistoare se anunță 3—0 pentru ceferiști. Partida de la Cluj ia sfîrșit într-o atmosferă de veritabilă euforie.

George MIHALACHE

PLOAIE ȘI... GOLURI LA BRAȘOV

STEAGUL ROȘU — CRIȘUL 3—1 (0—0)

BRAȘOV, 5 (prin telefon). Stadionul Tineretului, timp ploios, teren alunecos, spectatori circa 4 000.

Au marcat Sătmăreanu (min. 55 — autogol), Florescu (min. 70), Necula (min. 75) și, respectiv, Kun II (min. 85).

STEAGUL ROȘU : Adamache 8 — Ivăncescu 6, Jenei 7, Olteanu 6, Rusu 9, Pescaru 8, Cadar 7, Necula 7, (min. 82 Drăgoi), Florescu 5 (min. 88 Cojocaru), Balint 9, Györffy 8.

CRIȘUL : Catona 7 — Sărac 6, Buic 6, Lucaci 6, Popovici 6, Sătmăreanu 5, Dărăban 7, E. Nagy 7 (min. 75 Casai), Suciu 6 (min. 67 Cefan), Kun II 8, Cociș 6.

A arbitrat C. BĂRBULESCU ★★★★, ajutat la tușe de M. Cițu și Șt. Lazăr, toți din București.

Trofeul Petschowski (pentru public) : 8.

La tineret-rezerve : Steagul roșu — Crișul 3—2 (1—2).

Cei aproape 4 000 de spectatori răcoriți la propriu, dar și la figurat, de ploaia de goluri din finalul meciului de tineret au abordat partida echipelor mari cu speranța unei victorii a Steagului roșu, care promisese să se reabiliteze în fața publicului local după datoria contractată cu o săptămînă mai înainte în fața studenților ieșeni.

Nota dominantă a primelor 45 de minute a fost un joc precipitat, practicat de brașoveni, care ar fi voit ca în cel mai scurt timp posibil să rezolve disputa cu orădenii, să se răscumpere în ochii publicului și să-i recîștige încrederea. Ofensiva hotărîtă, uneori cam aspră, și riposta la fel de energică a oaspeților au imprimat jocului o notă de duritate nejustificată, marcată de numeroasele întreruperi ale arbitrului pentru cele 25 de faulturi comise de ambele echipe în prima jumătate a meciului.

Dar a venit repriza a doua în care soarta trebuia să aleagă. Simțind plumbul din picioarele orădenilor, îngreunate de efort și de gazonul moale stropit din belșug de ploaie, Steagul roșu devine din ce în ce mai insistent. Se simte că golurile trebuie să vină. Și, într-adevăr, ele vin. Primul, dintr-o lovitură liberă, executată de Rusu, în min. 55, urmată de o fentă a lui Balint, o schimbare de direcție cu vîrful bocancului lui Sătmăreanu și... autogol. Al doilea gol l-a marcat Florescu (destul de șters și neinspirat în restul meciului), care a reluat o minge scăpată de portar la un șut al lui Balint. Meciul pare jucat, dar Steagul roșu simțind că adversarul se clatină, forțează atacurile și înscrie prin Necula un gol de toată frumusețea. În min. 75 scorul e 3—0. Ni se pare prea mult față de raportul de forțe de pe teren. Voind să dovedească că și în acest joc există o justiție imanentă, un cîntar al valorilor, soarta decide și acordă oaspeților un gol splendid înscris de Kun II, dintr-o minge respinsă de Ivăncescu de pe linia porții. A fost un gol dorit, căutat, care a răsplătit eforturile echipei din Oradea și a dat echilibru și adevăr stării de fapt de pe teren.

Mihai BIRA
Carol GRUIA

C. F. R. Cluj a realizat surpriza și scorul etapei la... Ploiești

PETROLUL — C.F.R. CLUJ 0—3 (0—1)

PLOIEȘTI, 5 (prin telefon, de la trimisul nostru). Stadion Petrolul, teren bun, spectatori 5 000, timp excelent.

Au marcat : Soos (min. 40, din lovitură de la 11 m), S. Bretan (min. 55), Soo (min. 82).

PETROLUL : M. Ionescu 5 — Gruber 5, Decu 4, Florea 5, Mocanu 6, (min. 60 N. Ionescu 7), Iuhasz 6, Alexiu 4 (min. 37 Nicolescu 5), Dincuță 5, Moraru 6, Cotigă 7, Ciucu 5 (min. 60 Mocanu).

C.F.R. Cluj : Mărculescu 10 — Costea 7, Dragomir 8, Soos 8, Cojocaru 8, Soo 9, Țegean 7, M. Bretan 7, S. Bretan 8, Ionescu 8, Petrescu 7.

A condus N. Petriceanu ★★★★★, ajutat de I. Gheorghiță și C. Manușaride (toți din București).

Trofeul Petschowschi (pentru public) : 9.

La tineret-rezerve : Petrolul — C.F.R. Cluj 4—1 (2—0).

Ceferiștii clujeni au realizat ieri la Ploiești una din cele mai copioase surprize ale acestui campionat, administrînd petroliștilor o usturătoare înfrîngere, sancționată vehement de publicul spectactor prin frecvente fluierături reprobatoare. Surpriza este într-adevăr de proporții, dar ea nu poate fi socotită ca rod al întîmplării. Oaspeții au venit, așa cum se obișnuiește, să se apere. Pentru aceasta au folosit un sistem de joc defensiv bine organizat, cu un marcaj strict pe tot terenul și cu un inepuizabil măturător în persoana lui Soos.

Aceasta însă n-a fost totul. Surpriza abia de-acum înainte începe. Anticipînd cu subtilitate că gazdele se vor avînta cu... goarna la atac, clujenii i-au dat lui Soo rolul de a arunca mingi lungi către S. Bretan, Ionescu sau Petrescu, care s-au înfipt cu îndrăzneală în firava apărare a localnicilor, obligînd-o să comită gafă după gafă. Punctul culminant al acestor gafe s-a petrecut în min. 40, cînd Decu, depășit de o centrare, a boxat-o cu mîna în careu ca un veritabil golkeeper, determinînd implacabil deschiderea scorului, așa că, la fel ca în partida Dinamo București — Farul, unii — în cazul nostru ploieștenii — atacau vehement, dar fără plo de coeziune. Aceștia — adică oaspeții — se apărau calm, ieșind lejer, fără spaimă, din presiunea sufocantă a acestor atacuri. Urma, mai des, un nou asalt al ploieștenilor sau, mai rar, o ripostă ofensivă a oaspeților.

Putem spune că în atari condiții, feroviarii clujeni au meritat din plin toate cele trei goluri realizate (în ordine, de Soos, din 11 m, S. Bretan și Soo) pe gazon străin. Nu putem, însă, afirma că ținînd cont de numeroasele ocazii avute, ploieștenii n-ar fi avut și ei dreptul să înscrie. Poate, chiar de mai multe ori. Dar au întîlnit în această duminică, mohorîtă pentru ei, un portar excepțional, păzit de un libero inspirat și bine plasat.

Jocul a plăcut în ultimele 15 minute cînd atacurile furibunde ale gazdelor au creat cîteva ocazii mult gustate de public. În cele din urmă, însă, gustul a fost pentru cei din tribune amar și C.F.R. Cluj a plecat spre casă purtînd în bagaje cea mai prețioasă victorie a sa din tot campionatul.

Călin ANTONESCU

DOBRIN „VIOARA" ÎNTÎI

F.C. ARGEȘ — POLITEHNICA IAȘI 3—1 (1—0)

PITEȘTI, 5 (prin telefon, de la trimisul nostru). Stadionul „1 Mai" ; teren bun — în repriza a doua alunecos ; timp noros — în repriza secundă ploaie ; spectatori aproximativ 6 000. Au marcat : Dobrin (min. 22 și 63), Prepurgel (min. 70), respectiv Cuperman (min. 83).

F.C. ARGEȘ : Niculescu 7 — Pigulea 7, Barbu 8, Olteanu 8, Ivan 7, Prepurgel 8, Vlad 8, Nuțu 7, Radu 6 (min. 46 Roșu 7), Dobrin 9+, Jercan 6.

POLITEHNICA IAȘI : Constantinescu 6 (min. 63 Cizio) — Pali 6, Ianul 7, Stoicescu 7, Romilă 6, Alecu 6, Simionaș 6, Goliac 6, Lupulescu 6 (min. 72 Lupea), Cuperman 7, Moldoveanu 7.

A arbitrat O. Comșa (Craiova) ★★★★★, ajutat bine la linie de M. Vasiliu și M. Păunescu (ambii Ploiești).

Trofeul Petschowschi (pentru public) : 9.

La tineret-rezerve : F.C. Argeș — Politehnica Iași 0—1 (0—1).

Inimoșii suporteri piteșteni au fost mulțumiți de evoluția favoriților lor care au întrecut fără drept de apel pe Politehnica Iași. Jocul, desfășurat într-o notă de deplină sportivitate, a dat prilejul elevilor lui Bazil Marian și în special lui Dobrin să-și etaleze calitățile tehnice. În prima parte, jocul a fost viu, cu multe faze frumoase create de Dobrin și colegii lui. Piteștenii au dominat perioade îndelungate, au acționat pe spații largi, au creat breșe în apărarea studenților. De altfel, în prima repriză jucătorii de la F.C. Argeș au avut posibilitatea să se distanțeze net, însă Radu, Jercan și Nuțu au ratat din poziții extrem de favorabile. Așa s-a întîmplat în min. 8, cînd Nuțu după ce a intrat în careu a pasat lateral lui Radu însă acesta a șutat slab, iar Constantinescu a respins. În min. 30 Jercan a tras puternic și Constantinescu a reținut. O singură dată, în min. 22, piteștenii au înșelat vigilența lui Constantinescu cînd Dobrin, printr-o excelentă execuție tehnică, foarfecă pe spate, a reluat direct în plasă : 1—0. În această parte a meciului studenții au pus accentul mai mult pe apărare, declanșînd cîteva contraatacuri periculoase prin Cuperman și Moldoveanu, încheiate cu lovituri de colț. La reluare a început să plouă, controlul balonului a devenit tot mai anevoios și cei care s-au acomodat mai bine cu noile condiții au fost elevii lui Marian. În repriza secundă superioritatea piteștenilor a fost concretizată de Dobrin în min. 63, cînd — după ce i-a fentat pe Stoicescu a expediat balonul în colțul lung, și de Prepurgel în min. 70 dintr-o lovitură de la 18 m. În min. 83 Niculescu, neinspirat, a ieșit la marginea careului, a degajat balonul încet la Cuperman, care a aruncat mingea în poarta goală : 3—1. Pînă la sfîrșit încercările jucătorilor de la Politehnica de a reduce diferența și — eventual a egala n-au dat rezultate.

Pompiliu VINTILA

În prima zi a „mondialelor" de lupte greco-romane din Canada

SPORTIVII ROMÂNI N-AU PIERDUT NICI UN MECI DEȘI SORȚII LE-AU FOST VITREGI

EDMONTON, 5 **(prin telefon).** Cu toate că la masa comisiei tehnice a campionatelor mondiale de lupte greco-romane nu a fost prezentă, de această dată, micuța Monica Canedo, cea care i-a trimis pe fotbaliștii noștri în cea mai tare grupă a El Mundialului, sorții trași de antrenorii români au fost, după cum se va vedea, foarte vitregi. În ciuda acestei neșanse, luptătorii noștri, spre meritul lor, demn de aprecieri elogioase, au încheiat primele confruntări fără să părăsească învinși patrulaterele. **Ion Baciu** (cat. 57 kg) l-a întîlnit în primul meci pe campionul mondial Rustem Kazakov (U.R.S.S.) terminînd la egalitate. Tot cu un draw s-a încheiat și confruntarea lui **Nicolae Neguț** (cat. 90 kg) cu vicecampionul mondial Venko Țintarov (Bulgaria). Atît Baciu cît și Neguț sînt deci nevoiți să lupte, în continuare, foarte decișI pentru a nu mai acumula alte puncte de penalizare. De altfel, în turul următor, Baciu a și cîștigat înainte de limită meciul cu italianul Max Scaioli. Într-o formă remarcabilă s-a prezentat **Gheorghe Stoiciu** (cat. 52 kg) în fața fostului campion european și clasat pe locul 4 la Olimpiada mexicană, Imre Alker (Ungaria), pe care l-a depășit clar la puncte, la capătul unei întîlniri deosebit de pasionante, unanim apreciată. În cea de-a doua confruntare Stoiciu și-a confirmat forma în care se află învingîndu-l prin tuș, în min. 6,45, pe Hasan Ibrahim (Libia). Cel mai apreciat luptător al zilei inaugurale a fost însă, indiscutabil, **Gheorghe Berceanu** (cat. 48 kg). În primul meci, Berceanu l-a surclasat pe polonezul Bernard Stepanski (12—1 p), iar în cel de-al doilea, cu Dah Kestel (S.U.A.), un adversar foarte înalt și deci cît se poate de incomod, Berceanu a obținut o victorie tot atît de categorică (13—1). Semigreul **Nicolae Martinescu** a luat și el un start bun înregistrînd una dintre cele mai fulgerătoare victorii, în secunda 25, în partida cu iugoslavul Istvan Sameret.

În sfîrșit, **Simion Popescu** (cat. 68 kg) a terminat la egalitate cu Ștefan Krastev (Bulgaria), un luptător pregătit cu mare atenție pentru aceste campionate mondiale.

Iată și alte cîteva rezultate din reuniunile primei zile: **cat. 48 kg** Minami (Japonia) b.p. Anghelov (Bulgaria), **cat. 57 kg** Traikov (Bulgaria) b.p. Sangoragan (Iran), Boșko (Iugoslavia) egal Tabur (Turcia), Bakulin (U.R.S.S.) b.p. Gaudinot (Franța), **cat. 74 kg** Robin (Franța) b.p. Stanley (Noua Zeelandă), **cat. 82 kg** Nazarenko (U.R.S.S.) b.p. Nenadic (Iugoslavia).

ÎN CAMPIONATUL MONDIAL DE BĂRCI CU MOTOR

Cea de-a patra cursă contînd pentru campionatul mondial de bărci cu motor s-a disputat pe Marea Adriatică și a revenit englezului Watson, care a acoperit distanța de 160 mile în 3h 23:30. Pe locurile următoare s-au clasat italienii Cosentini — 3h 24 și Bonelli — 3h 39:36.

EDDY MERCKX PĂSTREAZĂ TRICOUL GALBEN

Între Saarlouis și Mulhouse (239 km) s-a disputat ieri etapa a noua a Turului Franței, încheiată cu un epilog neașteptat: la sprintul final, la care s-a prezentat un pluton grupat, a cîștigat portughezul Agostinho, dar, se pare, cu prețul jenării concurentului imediat, danezul Morgens Frey, care a sosit pe locul al doilea.

Judecîndu-se finișul, arbitrii cursei au hotărît următoarea ordine în etapă: 1) Morgens Frey (Danemarca), 2) Agostinho (Portugalia), 3) Janssen (Olanda) — toți creditați cu timpul de 7h 44:17.

Tricoul galben este purtat în continuare, de belgianul Eddy Merckx.

★

În cursul etapei a 8-a a Turului ciclist al Franței a fost înregistrat un accident mortal. Guy Gabaye, în vîrstă de 50 de ani, unul din oficialii federației franceze de specialitate, s-a răsturnat cu motocicleta cu care urmărea cursa, decedînd la cîteva ore în spitalul din Saarlouis.

Iată-l pe Eddy Merckx în timpul înmînării festive a tricoului galben, pe care-l păstrează și după etapa a 9-a

SELECȚIONATA JUDEȚULUI TIMIȘ-DUKLA BANSKA BISTRICA 271,75 p – 263,50 p

TIMIȘOARA, 5 (PRIN TELEFON). În localitate s-a desfășurat întîlnirea de gimnastică dintre selecționatele județului Timiș și Dukla Banska Bistrica. După o dispută strînsă, sportivii bănățeni și-au adjudecat victoria cu scorul 271,75 p — 263,50 p. Rezultate: *sol* — Mircea Cirdan 9,25, *cal* — Rudolf Babik (Dukla) 9,30; *inele* — Rudolf Babik 9,55; *sărituri* — Iosif Szabo (Timiș) 9,40; *paralel* — Rudodf Babic 9,85; *bară* — Rudolf Babik 9,50; *individual compus:* 1. Rudolf Babik 56,35, 2. Iosif Szabo 56,20, 3. Al. Bresteanu 55,55.

P. ARCAN, coresp. princ.

JOCHEN RINDT A CÎȘTIGAT MARELE PREMIU AUTOMOBILISTIC AL FRANȚEI

Austriacul Jochen Rindt a cîștigat (pe Lotus) la Clermont Ferrand „Marele premiu automobilistic al Franței". Pe locul doi s-a clasat Chris Amon (Noua Zeelandă), iar pe trei, Jack Brabham (Australia).

AU LUAT SFÎRȘIT CAMPIONATELE MONDIALE DE PLANORISM

NEW YORK 5 (Agerpres). — În orașul american Marfa au luat sfîrșit campionatele mondiale de planorism. Titlul de campion al lumii la „clasa liber" a revenit americanului Georges Moffat, care a totalizat 8 323 puncte. Makula (Polonia) s-a clasat pe locul doi, cu 7 687 puncte. La clasa „Standard", campionatul mondial a fost cîștigat de Reichman (R.F. a Germaniei) — cu 8 663 puncte, urmat de polonezul Wroblewski — cu 8 228 puncte.

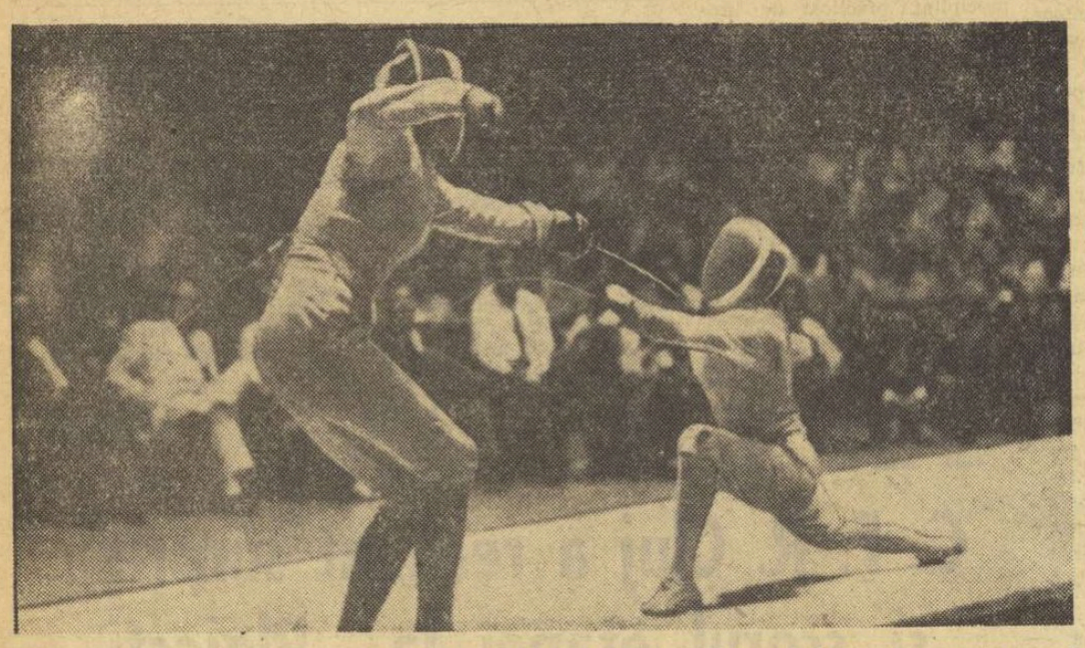

Primele două floretiste ale lumii, Elena Novikova *(în stînga) și* Ileana Drîmbă, *se vor întîlni din nou, cu prilejul turneului internațional de la Berlin. Oare din nou în finală?...*

BERLIN, ULTIMUL TEST PENTRU C.M. DE SCRIMĂ

De marți, timp de o săptămînă, la Sporthalle din Berlin vor urca pe planșe, într-o ultimă verificare de mari proporții în vederea C.M. 1970, peste 150 de trăgători reprezentînd cîteva dintre cele mai reputate școli de scrimă de pe continent. Din rîndul lor nu vor lipsi bineînțeles nici exponenții scrimei românești.

Ce perspectrive par să ofere acest ultim concurs-test de anvergură?

În cazul floretei masculine se profilează o dispută directă între echipele U.R.S.S. și României. Prima este campioană mondială, cea de a doua, medaliată cu bronz la Havana. Rezultatele din acest an vorbesc de la sine de valoarea celor două „4"-uri pe plan european mai ales, astfel că este puțin probabil să intervină o răsturnare spectaculoasă de valori. U.R.S.S. este favorită, dar nu fără emoții. Ea va intra probabil în concurs cu *Romanov, Putiatin, Șarov* și *Litov;* așadar cu o garnitură tînără, în proporție de 75 la sută. România va prezenta, la rîndu-i cea mai bună garnitură pe care o poate alinia la ora actuală, adică *Țiu, Ardeleanu, Falb, Haukler.* O garnitură nu prea tînără, dar în orice caz experimentată. Pentru un loc pe podium vor mai intra în discuție echipele Poloniei și Ungariei.

Și în floreta feminină se pare că vom asista la o finală U.R.S.S.—România; mai exact la o reeditare a acelui dramatic ultim act de la Ciudad Deportiva, cînd succesul a fost de partea reprezentantelor noastre, la o singură tușe. Acum... Față de Havana formația țării noastre va suferi unele modificări — alături de *Maria Vicol, Olga Szabo* și *Ileana Drîmbă* vor evolua *Ana Pascu* sau *Marina Filip.* Ultimele două sînt recomandate de un sezon competițional deosebit de rodnic. În echipa U.R.S.S. în schimb — așa cum afirmă comentatorii de specialitate — statu quo.

Dintre celelalte echipe mai apropiată de locul 3 este cea a Ungariei.

Pentru spadă, formația U.R.S.S. va avea de data aceasta o altă adversară directă, cea a Ungariei. Ambele vor fi însă strîns talonate, se pare, de teamul Poloniei. Recent, la Varșovia spadasinii polonezi au avut o comportare excepțională, încît n-ar fi exclus ca acum, la Berlin, disputa pentru întîietate să se complice.

În ce-i privește pe foarte tinerii spadasini români, este de așteptat să-i vedem angajați mai ferm, mai curajos în disputa pentru un loc 4 sau chiar 3. *Pongrat, Sepeșiu, Al. Istrate,* Duțu au o ocazie binevenită de a-și etala adevăratele lor calități. Iar un succes la Berlin ar însemna o foarte bună rampă de lansare pentru Ankara. Le-o dorim.

În fine, în cazul probei de sabie, aceleași protagoniste ca și la spadă — U.R.S.S. și Ungaria. Românii, recomandați de victoriile asupra sabrerilor italieni și polonezi, pot forța prezența pe un loc 3. Depinde, însă, și de unii factori de conjunctură. Unul dintre aceștia, perspectiva folosirii lui Vintilă în toate meciurile.

Oricum, însă, turneul internațional de la Berlin va oferi antrenorilor suficiente concluzii, în măsură să le faciliteze cristalizarea loturilor pentru C.M. din Turcia, din septembrie.

Tiberiu STAMA

sportul în lume

IERI, ÎN IUGOSLAVIA

Echipa României a cîștigat etapa a doua a Balcaniadei de motocros

PRIȘTINA, 5 **(prin telefon).** La numai o săptămînă de la inaugurarea actualei ediții a Balcaniadei de motocros (28 iunie — Sofia) a avut loc etapa a doua a competiției, în organizarea federației de specialitate din Iugoslavia.

Ca și în anii trecuți, candidații la invidiatul trofeu pe națiuni sînt alergătorii bulgari și români. Principalii adversari ai echipei României, beneficiind de avantajul terenului, au cîștigat prima confruntare. De data aceasta însă, întîlnindu-se cu motocrosiștii bulgari pe un traseu neutru, reprezentanții țării noastre și-au dovedit superioritatea. Astfel, Aurel Ionescu, Ștefan Chițu, Adam Crisbay și Cristian Dovids, făcînd uz de tot arsenalul pregătirii lor, au fost animatorii cursei, sosind în cele două manșe pe primele locuri. Comportarea românilor este cu atît mai demnă de subliniat cu cît întrecerea s-a desfășurat pe o ploaie care a înmuiat terenul, mărindu-se gradul de dificultate al traseului.

Clasamentele etapei: individual — 1. A. Ionescu 37 p (17+20), 2. Șt. Chițu 33 p (20+13), 3. A. Crisbay 30 p (13+17), 4. I. Sekulinov (B) 28 p (14+14), 5. St. Gheorghiev (B) 25 p (10+15), 6. C Dovids 23 p (12+11)... 12. M. Banu 11 p... 14. C. Goran 8 p; **echipe:** 1. România 123 p, 2. Bulgaria 88 p, 3. Iugoslavia 38 p.

Clasamentele generale după două etape: echipe — 1. Bulgaria 216 p, 2. România 211 p, 3. Iugoslavia 82 p; **individual:** 1. St. Gheorghiev (B) 65 p, 2. A. Ionescu 60 p, 3. Șt. Chițu 56 p, 4. I. Sekulinov (B) 54 p.

Ultima etapă e programată în luna septembrie la Brașov.

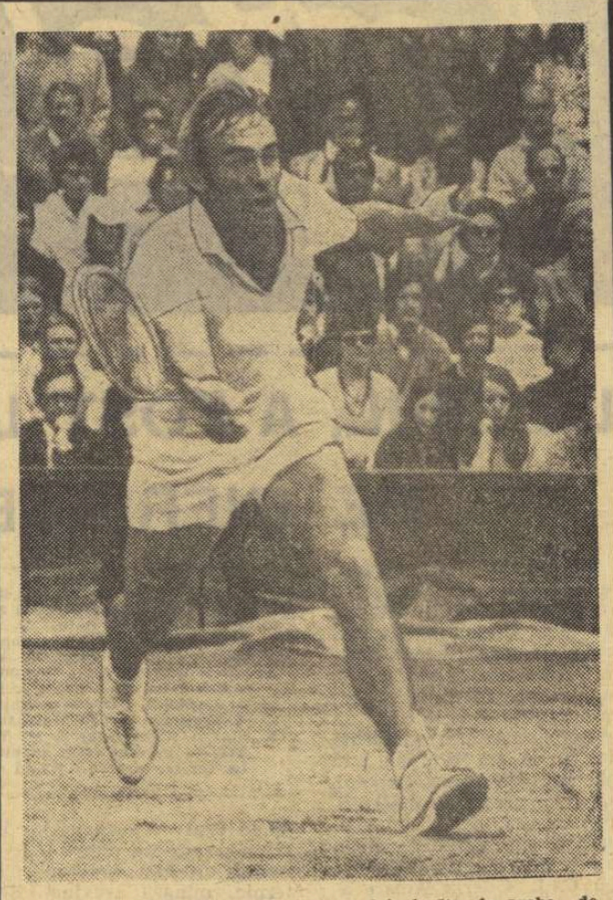

Iată-l pe John Newcombe, recentul învingător în proba de simplu a turneului de la Wimbledon. Tenisman complet, cunoscător al tuturor secretelor „sportului alb", australianul Newcombe se recomandă și printr-o rară tenacitate, ilustrată și de această imagine surprinsă în timpul finalei pe care și-a disputat-o cu compatriotul său Rosewall.

ÎN TURUL IUGOSLAVIEI

ITALIANUL MARIO DAROS A CÎȘTIGAT ETAPA A 10-a

BELGRAD 5 (Agerpres). — Disputată pe ruta Kranj—Udine (199 km), a 10-a etapă a Turului ciclist al Iugoslaviei a fost cîștigată de italianul Mario Daros, în 5 h 13:15. La interval de un minut și jumătate a sosit și grosul plutonului. În clasamentul individual conduc Cubrici (Iugoslavia) și Wozniak (Polonia), ambii cu timpul de 23 h 03:54. Pe locul 3, la 43 de secunde, se află olandezul Kuipers.

VOLEIBALIȘTII FRANCEZI ÎNVINGĂTORI

În cadrul pregătirilor pentru campionatele mondiale din acest an, echipa de volei (masculin) a R. F. a Germaniei a întîlnit în două partide [illegible] reprezentativa Franței. Oaspeții au obținut de fiecare dată victoria cu 3—2 (9, 14, — 11, — 7, 13) și respectiv 3—0 (13, 15, 14).

CAMPIONATUL EUROPEAN ȘCOLAR DE HANDBAL

BRATISLAVA 5 (Agerpres). — **La Bratislava se desfășoară în prezent campionatul european de handbal rezervat școlarilor.** În competiția masculină au fost înregistrate pînă în prezent următoarele rezultate: Presov—Halmstad 8—5; Zagreb—Eisenstadt 11—3; Zürich—Hovec 5—4. Rezultate înregistrate în competiția feminină: Trencin—Zeist 7—2; Senica—Geisenheim 5—2.

12 ECHIPE ÎN CAMPIONATUL EUROPEAN DE POLO

Organizatorii campionatelor europene de natație, ce se vor desfășura anul acesta la Barcelona între 4 și 12 septembrie au anunțat că pînă la această oră, 12 formații au confirmat participarea la turneul de polo: R. F. a Germaniei, Belgia, Franța, Grecia, Olanda, Ungaria, Italia, România, Suedia, Turcia, U.R.S.S. (actuala deținătoare a titlului) și Iugoslavia (actuala campioană olimpică).

Echipele participante vor fi împărțite în 3 grupe, fiecare avînd cîte doi capi de serie desemnați prin tragere la sorți din rîndul formațiilor Iugoslaviei, U.R.S.S., Ungariei și, respectiv Italiei, Olandei și Spaniei. Repartizarea celorlalte echipe în grupe se va face prin tragere la sorți, ce se va efectua în ziua de 1 septembrie.

ÎN MECIUL DE ȘAH

ECHIPA IUGOSLAVIEI ÎȘI MENȚINE AVANTAJUL

Cele două întrerupte nu mai pot modifica soarta întîlnirii

Ziua a doua a întîlnirii internaționale România — Iugoslavia n-a avut darul să aducă un reviriment în desfășurarea celei mai însemnate competiții de care beneficiază mișcarea noastră șahistă, atît de nevoiașă. Și, de fapt, nici n-ar fi putut s-o producă, pentru că fiecare din cei gratulați cu ecusonul tricolor au fost preocupați, în primul rînd, de gîndul de a nu pierde, fără ca nimeni să se gîndească la victorie.

În această atmosferă blajină, a resemnării, s-a desfășurat runda de duminică. Cel mai activ jucător al formației noastre a fost Sorin Segal (introdus în locul lui Voiculescu), care a sancționat jocul dezordonat al lui Ostoici, cîștigînd într-o manieră de înaltă precizie și acuratețe.

Dar, speranțele noastre, ale unei răsturnări de situație, au fost repede risipite. Emil Ungureanu (despre care, deși se știe că nu are posibilități obiective de pregătire, a fost așezat la o masă prea înaltă pentru posibilitățile sale reale) a pierdut din nou la Planinci și scorul a rămas același. Restul partidelor — remize de caniculă: Gheorghiu — Matulovici, Minici — Ghițescu, Drimer — Bertok, Vukici — Pavlov, Liuboevici — Stanciu (introdus în locul lui Ghizdavu), Szabo — Șahovici, Nicevski (care l-a înlocuit pe Svetkovici) — Neamțu. În singura partidă întreruptă, Reicher pierde la Kovacevici.

Ghițescu a acceptat remiză fără joc în prima partidă cu Minici.

Scorul este acum 10—8 (2) în favoarea echipei Iugoslaviei. Astăzi, de la ora 10, se reiau cele două partide neterminate.

Oricum, această formație secundă a oaspeților a cîștigat foarte lejer meciul.

Valeriu CHIOSE

KERRY O'BRIEN 8:22,0 LA 3000 m OBSTACOLE – NOU RECORD MONDIAL

L. Westermann 59,12 m, L. Manoliu 57,92 m, O. Cataramă 57,02 m, la aruncarea discului

Kerry O'Brien conduce în cursa record.

DUSSELDORF 5 (prin telex, de la redacția agenției S.I.D.). Întrecerile concursului internațional desfășurate în Berlinul Occidental au fost marcate de un nou record mondial realizat de australianul Kerry O'Brien (24 ani). Luînd startul în cursa de 3 000 m obstacole, O'Brien a fost cronometrat în 8:22,0, timp superior cu 0,2 s vechiului record ce aparținea sovieticului N. Dudin. Cu rezultate excelente a luat sfîrșit și proba de aruncarea discului femei. A cîștigat Liesel Westermann 59,12 m, urmată de româncele Lia Manoliu 57,92 m și Olimpia Cataramă 57,02 m. Alte rezultate: Sylvester 63,00 m — disc; Vera Nikolici 2:02,2 — 800 m (f); Power 13,9 — 110 mg; L. Evans 45,9 — 400 m.

WERNER TRZMIEL 13,4 LA 110 MG

ZÜRICH, 5 (prin telex, de la redacția agenției S.I.Z.). Întrecerile tradiționalului concurs internațional desfășurat în nocturnă s-au încheiat cu cîteva remarcabile performanțe:

MASCULIN — **100 m plat:** P. Clerc (Elveția) și F. Pusterla (Elveția) 10,2, Nowosz (Polonia) 10,3, E. Roberts (Trinidad) 10,3; **200 m:** Roberts 20,5, Novosz 20,8; **400 m:** Lee Evans (S.U.A.) 45,6, H. Koehloy (R.F.G.) 46,9; **800 m:** Andrew Carter (Anglia) 1:47,2, Colin Campbell (Anglia) 1:47,2; **1500 m:** Gammoudi (Tunisia) 3:44,3, Cl. Nicolas (Franța) 3:44,3, H. Stecher (R.F.G.) 3:44,9; **5000 m:** M. Gammoudi 13:57,2, M. Tagg (Anglia) 13:57,8, R. Newble (Anglia) 13:59,8; **110 mg:** Werner Trzmiel (R.F.G.) 13,4 — cea mai bună performanță europeană a anului, Alan Pascoe (Anglia) 13,6, A. Brillant 13,8, **Nicolae Perța 13,9,** P. Malrieux (Franța) 14,0; **400 mg:** Rainer Schubert (R.F.G.) 50,4, Werner Reinert (R.F.G.) 50,5, H. Wirz (Elveția) 51,0, G. Hennige (R.F.G.) 51,0; **suliță:** Urs von Wartburg (Elveția) 81,34 m; **prăjină:** François Traccanelli (Franța) 4,80 m, P. Witmer (Elveția) 4,80 m (J. Pennel a doborît de trei ori la această înălțime); **greutate:** T. Gloeckler (R.F.G.) 18,52 m, P. Chala (Franța) 18,32 m;

FEMININ — **100 mg:** Heidi Rosendahl (R.F.G.) 13,1 — record, Pamela Kilborn (Australia) 13,1 — record, Tereza Nowak (Polonia) 13,3, Ann Wilson (Anglia) 13,6, Meta Antenen (Elveția) 13,6, **Valeria Bufanu 13,8;** lungime: H. Rosendahl 6,72 m, Ann Wilson 6,50 m, Brigitte Kraemer (R.F.G.) 6,35 m, **Viorica Viscopoleanu 6,32 m,** Sieglinde Amman (Elveția) 6,22 m.

RECORD EUROPEAN LA PARIS

În cadrul unui concurs de atletism desfășurat pe pista de tartan a stadionului „Colombes" din Paris, echipa masculină de ștafetă 4×200 m a Clubului atletic din Paris a stabilit un nou record european cu timpul de 1:23,6. Echipa a fost compusă din sprinterii Jean Claude Fenouil, Jean Bourne, Gerard Fenouil și Jean Claude Nallet.

★

Cu prilejul unui concurs care a avut loc la München, Direk Neu a stabilit un nou record al R.F. a Germaniei în proba de aruncarea discului cu performanța de 63,20 m. Vechiul record era de 62,72 m și aparținea aceluiași atlet.

STOLLE 90,64 m LA SULIȚA

În ziua a doua a campionatelor de atletism ale R.D. Germane de la Erfurt, Peter Frenkel a stabilit un nou record mondial în proba de 20 km marș cu timpul de 1h 25:50. Alte rezultate: suliță: Stolle 90,64 m; înălțime: Huettl 2,15 m; 100 m garduri femei: Jahns 13,1; disc: Thorith 60,00 m.

SEPP SCHWARZ 8,16 m LA LUNGIME

La Cassel, atletul vest-german Sepp Schwarz a stabilit un nou record al țării sale în proba de săritură în lungime cu 8,16 m.

★

La Los Angeles, Chi Chen a alergat 100 yarzi în 10,2. Mamie Rallins a cîștigat cursa de 100 m garduri (femei) în 13,4, iar Mavis Laing (16 ani) a parcurs 440 yarzi în 52,9 (record american).

MIRJANA SEGRT 2:27.3 LA 200 m DELFIN

În cadrul unui concurs de înot desfășurat în Berlinul Occidental, sportiva iugoslavă Mirjana Segrt a parcurs distanța de 200 m delfin în 2:27,3 (nou record), a doua performanță mondială a sezonului. Alte rezultate: Christine Flamand (Elveția) 5:00,4 la 400 m liber (nou record); selecționata Elveției 4:47,8 la 4×100 m mixt (nou record); Angelika Kraus (R.F.G.) 1:10,1 și Silke Pielen (R.F.G.) 1:11,0 la 100 m spate; Sobeck (R.F.G.) 2:53,4 la 200 m bras.

Tiparul: I. P. „Informația", str. Brezoianu nr. 23—25, București

40388

PROLETARI DIN TOATE ȚĂRILE, UNIȚI-VĂ!

Redacția și administrația: str. Vasile Conta nr. 16, tel. 11.10.05 interurban 72 și 286. Telex sportrom buc. 180.

sportul

4 pagini 30 bani

Anul XXVI — Nr. 955 (6389) ZIAR AL CONSILIULUI NAȚIONAL PENTRU EDUCAȚIE FIZICĂ ȘI SPORT Marți 7 iulie 1970

„Regata internațională Snagov" la caiac-canoe

Din buletinul înscrierilor...

Printre participanți — sperăm și printre... învingători! — se vor număra și canoiștii noștri S. Covaliov și I. Patzaichin, campioni olimpici în proba de C 2 — 1000 m
Foto: N. DRAGOȘ

În timp ce la Snagov continuă pregătirile — este știut: extrem de importante și de dificile — pentru cît mai buna desfășurare a regatei internaționale de caiac-canoe, la federația de specialitate a început să se definitiveze, în baza înscrierilor nominale sosite în ultimele zile, buletinul participărilor la competiția-test în vederea C.M. de la Copenhaga. Iată cîteva amănunte despre viitorii oaspeți și adversari...

NORVEGIA. Se așteaptă sosirea puternicului echipaj de caiac 4, campion olimpic la Xochimilco, campion curopean (10 000 m) la Himki, anul trecut, format din cunoscuții AMUNDSEN — BERGER — JOHANSEN — SOEBY.

FINLANDA. La Snagov vor concura cei mai valoroși caiaciști din această țară: Sekka Numisto și Keikki Maleka, înscriși pentru probele de K 1 și K 2.

OLANDA. Cu multe nume consacrate pe plan internațional, Olanda prezintă pentru regata Snagov următoarea echipă: K 1 — 500 m: Hoekstra, Runeman; K 1 — 1000 m: Runeman; K 1 — 10 000 m: Runeman; K 2 — 1000 m: Witenberg — Hoekstra, Helder — Bloem; Tigehelaar — Vanderhest; K 1 — 500 m (F): Japies, Blijlevens; K 2 — 500 m: Japies — Blijlevens.

R.P. UNGARĂ. Federația de specialitate a înscris o echipă redusă ca număr, dar cuprinzînd caiaciști și canoiști cu reale calități (Szomolany, Krajovan, Fules, Frey, Szanto), care vor lua startul în probele de K 2 — 500 m, 1000 m, 10 000 m, C 1 — 1000 și 10 000 m, C 2 — 1000 și 10 000 m.

R. D. GERMANĂ. O echipă pe care specialiștii români o consideră drept cea mai în formă dintre formațiile europene pe care le-au întîlnit în diferitele regate internaționale disputate pînă acum. Dar, iată și „lista de start" anunțată de federația din R. D. Germană pentru competiția de la Snagov: K 4 — 1000 m: Zeidler — Augustin — Ebeling — Mattern; K 2 — 1000 m: Zeidler — Augustin; Ebeling — Mattern; Jorke — Wenczke; K 1 — 1000 m: Neustedt, Will; C 2 — 1000 m: Harpke — Blume; C 1 — 1000 m: Ditmar; K 2 — 500 m: Wenczke — Jorke; K. 1 — 500 m: Zeidler, Neustedt; K 1 — 500 m (F): Setzoe, Setzkorn, Kobuss, Grabowschi; K 2 — 500 m (F): Setzkorn — Grabowschi, Kobuss — Loesch; K 4 — 500 m (F): Setzkorn — Grabowschi — Kobuss — Loesch.

În numerele următoare — prezentarea altor echipe participante la „REGATA INTERNAȚIONALĂ SNAGOV".

COMENTARIUL NOSTRU

FINAL FIERBINTE...

● U. T. A. — irezistibilă — la a noua victorie consecutivă ● „Lanterna roșie" mai are încă rezerve ● Are Rapid jucători de rezervă sau nu? ● C.F.R. Cluj — 4 jucători în echipa etapei ● La Ploiești, unde se cîștiga campionatul, se fac calcule de evitarea retrogradării

Pentru că aproape două luni de zile l-am uitat din cauza lui El Mundial (dar asemenea despărțiri am vrea să avem la fiecare patru ani), campionatul se ... răzbună. Dar e o răzbunare... plăcută. Deși ritmul e puțin obișnuit pe gazoanele României — etape duminică — miercuri — duminică, deși vine să-și dispute finalul după ce televizorul ne captivase cu imagini de fotbal de cea mai bună calitate campionatul nostru trăiește cu intensitate. Se hrănește cu meciuri ce taie răsuflarea, se impune atenției tuturor prin surprize de proporții, care-i sporesc frumusețea.

Duminică s-a consumat etapa a 25-a. Și de data aceasta, în cîteva cazuri, calculul hîrtiei s-a dovedit a fi o joacă de copii. Cine își închipuia că Rapidul, lider de atîtea etape, echipă cu pretenții, cu tradiții, cu „mexicani" și suporteri de faimă va fi atît de chinuit de ultima clasată, chiar în potcoava din Giulești? Cine? Nimeni. Dar Rapid a clacat cam de mult. Și-a arătat slăbiciunile cu care a reintrat în lupta dură pentru titlu cu prilejul jocului cu Universitatea Cluj. Le-a confirmat și le-a accentuat în partida cu Steaua, iar la Petroșani, așa cum îmi spunea duminică Greavu, totul a fost lăsat pe seama apărării. Dar iată, echipa a șchiopătat de-a binelea în partida cu A.S.A. La început jocul slab al giuleștenilor s-a explicat prin lipsa „mexicanilor", apoi prin greoaia lor revenire și, în ultima instanță, prin slabul randament al rezervelor. Dar care sînt rezervele? Marin Stelian, Angelescu, Petreanu? Aceștia au fost și titulari, au pretenții de a juca în divizia A și cu siguranță se consideră mai buni decît cei de la Tg. Mureș. Dacă nu fac față meciurilor în care sînt folosiți, atunci care-i rațiunea prezenței lor, ca și a lui Adam, Bujor și Niță, în lotul Rapidului? Ca să existe motive de scuze? Adevărul e altul. Echipa (cu excepția lui Răducanu, Lupescu și, într-o oarecare măsură, Greavu) joacă slab, acționează la întîmplare, fără nici o noimă, fără nici o inspirație. Ce-i drept, Rapid a avut ghinion cu accidentările, dar nu acesta e motivul principal al crizei. Ci lipsa de seriozitate, de răspundere, de conștiință. Și, în consecință, de rezultate.

Constantin ALEXE

(Continuare în pag. a 3-a)

ILIE NĂSTASE — PRIMUL TENISMAN ROMÂN LAUREAT LA WIMBLEDON

● Scurtă escală în Capitală ● Ilie — specialist la dublu? ● Aprecieri elogioase pentru Rosemary Casals ● Rosewall și Stolle puteau fi învinși ● Balcaniada de la Atena ● Năstase și Țiriac vor traversa de două ori Atlanticul

Se pare că sanctuarul sportului alb, Wimbledonul, este de bun augur pentru români. Dacă anul trecut, pe vestitul gazon din cunoscuta suburbie a Londrei, Ion Țiriac și Ilie Năstase aduceau cea mai mare victorie a tenisului românesc, victoria asupra Angliei și calificarea reprezentativei României — pentru prima dată — în Challenge-round, iată că 1970 înscrie un nou succes de proporții, și el în premieră: în al 93-lea an de la înființarea faimosului turneu de la Wimbledon, un român își înscrie numele pe tabloul de onoare al învingătorilor unei probe Alături de Rosemary Casals (S.U.A.), Ilie Năstase cucerește titlul mondial (neoficial) la dublu mixt. Iată evenimentul remarcabil al celei de a 84-a ediții a celebrei competiții care a însemnat noi lauri în

CT. C.

(Continuare în pag. a 2-a)

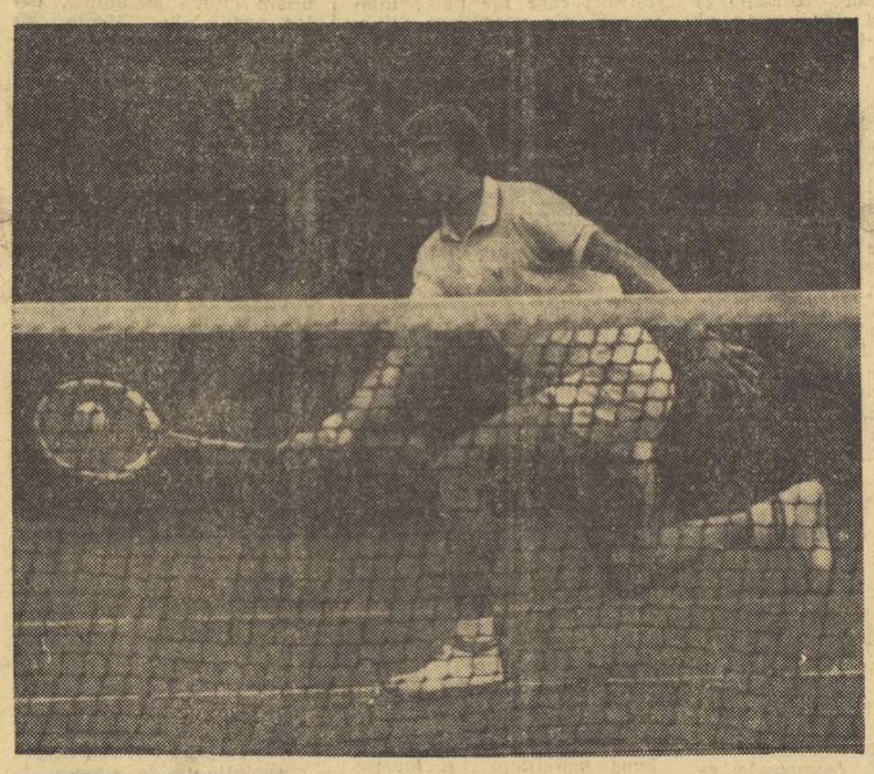

CAMPIONII

Ce este un campion? Un sportiv, în care focul vieții și al jocului a atins maximum de incandescență, în vederea obținerii unor rezultate mai bune decît cele obținute înaintea lui de alții. Campionul e, așadar, un sportiv mai complet și mai complex, care își depășește semenii, depășindu-se în primul rînd pe sine. El exprimă mai clar și mai înflăcărat simțirea, vigoarea, iscusința, capacitatea de luptă a unui întreg popor. Am spus popor, fiindcă, în unele părți ale lumii, rolul reprezentativ al campionului se degradează la limitele înguste ale cîtorva cluburi sau clanuri, care se gîndesc doar la interesul lor mic și își întorc spatele unele altora. Pentru noi, campionul este sportivul care încălzește deopotrivă sentimentele tuturor, deoarece el simte la fel ca noi și exprimă deplin latentele energetice ce mocnesc în fiecare dintre noi.

Trăim într-o epocă în care popoarele privesc la campionii lor cu mîndrie și orgoliu, ei fiind expresia sentimentului mai larg de biruință prin efort ce animă mulțimile. Pe scările stadioanelor olimpice ale antichității urcau cinci mii de oameni. Jocurile Olimpice și competițiile internaționale ale zilelor noastre sînt urmărite de cel puțin cinci sute de milioane. Popularitatea campionului de azi nu mai este, astfel, popularitatea campionilor din trecut. El se expune privirii tuturor și valoarea fundamentală a personalității sale o constituie mai ales exemplul lui de umanitate. Amatorul grăbit și superficial, uluit de performanța în sine, nu vede decît rezistența, duritatea, victoria competițională. Nu-și dă seama de pregătirea și stăruința în timp necesare oricărui campion, voința și disciplina patronate de inteligența ce se află la temelia tuturor succeselor.

Campionii nu se făuresc din plăcere și nici pentru distracție. Adevăratul campion își împlinește rostul doar atunci cînd, prin exemplul său, incită la practicarea disciplinelor sportive. Cupa sau medalia împrumută izbînzilor din arene și de pe stadioane o nobilă strălucire. Ele sînt o invitație permanentă la antrenarea energiilor umane și, totodată, cea mai eficace publicitate pentru sport. Datorită campionilor, remarcăm fenomenul de rectificare și constituire a unei anatomii noi, a unei noi fiziologii și, implicit, a unei noi psihologii individuale și colective. Aici campionul își are rostul său hotărîtor: cu cît un om își întărește mușchii membrelor, cu atît are mai multe șanse de a-și vivifica și celulele creierului.

Sportul conferă un mecanism bun, o circulație mai activă, o mai bogată ventilație pulmonară. Practica lui sporește, o dată cu vigoarea fizică, coeficientul intelectual al individului. El deschide apetitul pentru competiție, indispensabil înfruntării dificultăților și adversităților în societatea modernă construită pe o aspră dialectică competitivă. Cu singura deosebire că, în sport, învingătorul nu-l strivește pe cel învins. Se deprinde în acest fel gustul întrecerii prin confruntare loială, cel depășit rămînînd în bune relații afective cu biruitorul. Judecarea adversarului se face, în sport (și ce pildă concretă pentru existența cotidiană!) dintr-un unghi de vedere superior, sub raport moral. Este o inserție de dinamică fizică și etică în mecanismul colectiv.

Iată de ce, campionii nu sînt stimați doar din cauza excelentelor performanțe sportive, ci și din cauza umanității superioare pe care o practică.

George SBÂRCEA

Leonida Caraiosifoglu — campion al României la 20 km marș

Start în proba de 20 km marș, disputată ieri pe aleea centrală din pădurea Băneasa

Pe un traseu din pădurea Băneasa, judicios ales, s-a desfășurat ieri campionatul de marș al României (20 km) — ediția 1970. Au luat startul, la ora 18,45, 30 de concurenți de la cluburile bucureștene *Dinamo, Steaua, Metalul, C. A. U., Rapid, P. T. T.* și *Constructorul* precum și *Clubul atletic Roman*. După primii 2500 m., în fruntea unui pluton format din N. Maxim, V. Schuch și C. Staicu se instalează dinamovistul I. Vasile. Dar după 4000 m. — obosiți, se pare, datorită dozării necorespunzătoare a efortului — el va ceda șefia colegului său de echipă, D. Caraiosifoglu. Mărșăluitorul nostru nr. 1, aflat într-o condiție fizică deosebit de bună își va menține poziția fruntașă pe tot parcursul următorilor 16 km și va termina învingător, cronometrat cu timpul de 1 h 35:11,8. El devine astfel campion al României pe 1970. O comportare bună au avut și sportivii *N. Maxim, C. Stan* și *I. Găsitu*. Concurentul *C. Enache*, de la Dinamo, a stabilit un record de juniori I (de șosea) cu 1 h 41:30,0.

CLASAMENT: *1. Leonida Caraiosifoglu (Dinamo) 1 h 35:11,8*, 2. N. Maxim (Dinamo) 1 h 36:04,2, 3. C. Stan (P.T.T.) 1 h 38:11,6, 4. I. Găsitu (Steaua) 1 h 38:21,0, 5. V. Schuch (Dinamo) 1 h 40:34,2, 6. C. Pascu (C. A. Roman) 1 h 40:44,0. *Clasament pe echipe: 1. Dinamo*, 2. Steaua, 3. Dinamo II.

Ion GAVRILESCU

„Triunghiular" internațional de natație

Sîmbătă este programat într-una din piscinele străndului Tineretului din Capitală, un concurs triunghiular internațional la care participă reprezentanții clubului „Poseidon" din Bockenen (R.F.G.) și ai Școlilor sportive nr. 1 și nr. 2 din București.

Concursul va cuprinde probe pentru băieți și fete.

Tirul românesc țintește, în continuare, poziții fruntașe

Numeroase rezultate de valoare mondială la Tunari ● Trăgătorii noștri s-au impus cu prestanță ● Petre Șandor și Marcel Roșca — cei mai buni țintași români ● Infirmări inexplicabile ● Semne de întrebare la talere și skeet

Pregătirile țintașilor de pe toate meridianele sînt în plină efervescență. Ei se antrenează cu rebrilitate în vederea marilor evenimente din lunile următoare: campionatele Europei de juniori la probele de glonț (august, Wiesbaden), întrecerile continentale de talere și skeet din septembrie (la Tunari) și campionatele mondiale la toate armele cu glonț și de vînătoare (Phoenix-S.U.A., octombrie). În fața unei asemenea avalanșe de competiții oficiale atît de importante, „internaționalele" României desfășurate la Tunari au avut o semnificație cu totul deosebită. Reunind numeroși trăgători din elita tirului mondial, ele au reprezentat cel mai însemnat test al anului dinaintea campionatelor amintite.

Și așteptările au fost confirmate din plin. Foarte multe rezultate s-au situat la nivelul celor mai bune din arena internațională, unele chiar au atins sau au depășit plafonul recordurilor mondiale. De pildă, sportivul român Petre Șandor, cu 380 p la armă liberă calibru redus 40 f picioare, a întrecut cu un punct recordul lumii (379 p, O. Lapkin — U.R.S.S.), iar Marcel Roșca (România) și americanul John Foster au obținut cifre egale cu recordurile — oficiale — mondiale. Primul la pistol viteză: 596 p, secundul la armă liberă calibru mare 40 f picioare (376 p) și la 3x40 f (1157 p).

Concomitent cu performanțele înalte obținute la Tunari, unul dintre cele mai renumite poligoane din lume, multă satisfacție au produs și evoluțiile prestigioase ale unui număr apreciabil de trăgători români. Ceea ce trezește, fără îndoială, speranțe îndreptățite pentru marile confruntări viitoare.

Țintașii noștri au cucerit noua titluri de campioni internaționali ai României. Ioana Soare (armă standard 60 f culcat), Marcel Roșca (pistol viteză), Petre Șandor (armă liberă calibru redus 3x40 f și poziția picioare), Gheorghe Neacșu (pistol sport juniori), Lucian Giușcă (pistol cu aer comprimat), Gheorghe Sicorschi (armă liberă calibru redus poziția genunchi), Anișoara Matei (pistol cu aer comprimat juniori), Nicolae Coliban (armă standard 3x20 f juniori) au meritul nu numai de a fi cîștigat întrecerile, ci și de a fi înscris cifre valoroase.

★

Ar putea fi alcătuit și un alt eșalon de sportivi români ale căror rezultate se cuvin a fi subliniate. Ne gîndim la Ștefan Safta, Veronica Stroe și Ștefan Tamaș — armă liberă calibru redus 60 f culcat, la Ion Tripșa (pistol viteză), Petre Șandor și Marin Ferecatu (armă cu aer comprimat), Gheorghe Vasilescu și Ana Goreti (armă standard 3x20 f), Gheorghe Maghiar și Dan Iuga (pistol calibru mare), juniorii Ana Buțu și Eugen Satala (pușcă cu aer comprimat). Oprind aici nominalizarea evidențiaților, vom menționa că cifrele realizate, comportarea lor generală și resursele lor (neexploatate încă pe deplin) îi indică printre candidații prezumtivi

Petre CIȘMIGIU
antrenor federal
C. COMARNISCHI

(Continuare în pag. a 3-a)

PETRE ȘANDOR

GÎNDURI VECHI LA UN MECI NOU...

DUPĂ ÎNTÎLNIREA DE ȘAH ROMÂNIA — IUGOSLAVIA

După fotbal și popice, șahul pare să aibă în țara noastră cea mai mare audiență în materie de interes și afecțiune. Din statisticile pe care nu am avut timpul și nici posibilitatea practică de a le verifica, reiese că peste două sute de mii de români sînt alfabetizați în acest domeniu, adică știu să descifreze notația unei partide. Caracterul de masă al jocului de șah reprezintă o realitate, și probabil tocmai de aceea în jurul lui nu a fost nevoie să se facă o agitație artificială, cum ar fi aceea comisă, de pildă, în jurul crosului, al natației sau al Insignei de Polisportiv. Potrivit unei legi triste, ficțiunile reclamă, de obicei, trîmbițe și tobe!

Poate pentru că există, șahul românesc a fost lăsat în plata Domnului și integrat în categoria sentimentelor, care viețuiesc și răzbat oricum, aidoma dragostei ori prieteniei.

Nu facem pentru întîia oară asemenea reflecții, întristați de destinul nedrept care i-a fost sortit acestei discipline, asimilată celor mai complexe manifestări ale spiritului omenesc, atingînd deopotrivă științele, arta și sportul, prin caracterul ei de luptă și competiție. Dar acum, la încheierea meciului cu echipa Iugoslaviei, ele ne revin cu și mai multă pregnanță în conștiință.

Cele două întrerupte de luni dimineața (Kovacevici — Reicher 1—0 și Șahavici — Szabo ½—½) au consfințit scorul de 11½—8½ în favoarea formației iugoslave. Pe seama acestui rezultat s-ar putea face multe speculații, spunîndu-se de pildă, că oaspeții noștri pot cîștiga cu ORICE echipă, demonstrînd diferența de CLASĂ care există între mișcările șa-

Valeriu CHIOSE

(Continuare în pag. a 4-a)

S-AU PERFECTAT DATELE MECIURILOR DE BASCHET ROMÂNIA — S. U. A.

În urma tratativelor purtate între federațiile de baschet din România și din S.U.A., s-a stabilit ca selecționata universitară a S.U.A. să susțină meciurile cu echipa țării noastre în zilele de 10 august la București, 12 august la Ploiești și 13 august la București. Pentru a se permite accesul unui număr cît mai mare de spectatori, s-au luat măsuri pentru sporirea capacității tribunelor terenului Floreasca pînă la circa 2000 de locuri

Ciclismul românesc a avut o săptămînă bună

● Performanțe valoroase în „Turul Iugoslaviei" ● În „Turul Turciei" — prezență onorabilă ● Pistarzii au obținut rezultate remarcabile, dar drumul abia începe...

A fost o săptămînă bună pentru sportul cu pedale românesc. În cele 7 zile care s-au scurs, palmaresul ciclismului nostru s-a îmbogățit mai mult decît într-un întreg sezon competițional! Mulți dintre cei 40 de pistarzi și fondiști care au evoluat în competițiile internaționale au avut o comportare onorabilă, promițătoare, iar cîțiva dintre ei au izbutit să realizeze prestigioase performanțe.

Prima echipă de fond a României a concurat în „Turul Iugoslaviei" într-o companie selectă. *Constantin Grigore* a cîștigat o etapă și acest lucru constituie un eveniment de seamă pentru ciclismul nostru. *Vasile Teodor* a fost și el foarte aproape de această performanță, la un pas sau chiar mai puțin — dacă se poate spune așa — clasîndu-se pe locul II într-o zi grea. În ansamblu, team-ul nostru a jucat un rol important în „Turul Iugoslaviei", contribuind — așa cum afirmă agenția de presă iugoslavă — la animarea întrecerii. Pentru *Nicolae Voicu* și elevii săi „Turul Iugoslaviei" poate însemna startul spre o așteptată ascensiune în lumea sportului cu pedale.

Vineri, s-a încheiat „Turul Turciei" care a avut printre participante și o selecționată a României. N-a fost vorba de echipa secundă, ci de a III-a sau poate chiar a IV-a garnitură pe care o poate alcătui la ora actuală ciclismul nostru. Departe de a dori să minimalizăm valoarea rutierilor care au evoluat în Turcia, vrem tocmai să arătăm că acești oameni, lipsiți de veleități, au reușit să se autodepășească, să obțină locul II pe echipe și locul II în clasamentul general individual prin C. Ciocan.

În sfîrșit, pistarzii angrenați în „Cupa ziarului SPORTUL" au cucerit — după ce Mircea Virgil cîștigase semifondul la Tbilisi — nu mai puțin de 5 victorii în compania unor talentați sportivi din R. D. Germană, Bulgaria și Ungaria. Mai presus de semnificația lor de moment, ele au scos în evidență potențialul real pe care ciclismul nostru de pistă îl are într-o serie de probe clasice, înscrise pe programul „mondialelor" și al Jocurilor Olimpice. Este, poate, acum momentul să se stabilizeze o idee de viitor în ceea ce privește ciclismul nostru de pistă. Punem în discuție propunerea de a se orienta activitatea competițională și de pregătire spre un grup de probe de contratimp: 1 000 m cu start de pe loc, urmărire individuală și pe echipe. Subdivizarea acestui grup, pe probe, numirea cîte unui antrenor responsabil la fiecare și — mai ales — sprijinirea antrenorilor de către o serie de tehnicieni ai ciclismului nostru ar putea duce la o specializare strictă și, implicit, la un progres real, la nivelul exigențelor internaționale. Ciclismul n-a pierdut — și acum, cu atît mai mult, nu are voie să piardă — speranța că va putea fi reprezentat la Jocurile Olimpice, inclusiv la ediția de la München. Pentru aceasta el trebuie însă să se impună în lumea performanței. În probele în care tactica, experiența competițională, contactul cu adversarii de mare valoare conteaza foarte mult șansele de a obține opțiuni, sînt minime. Rămîn, deci, aceste probe unde cronometrul este principalul adversar și posibilitatea trebuie fructificată. În jurul actualilor performeri se poate crea un nucleu și — cu timpul — o școală care să asigure elemente talentate pentru reprezentativa țării. Pregătind și pe mai departe toate probele participînd la concursuri lipsite de interes — numai pentru a onora invitațiile — și admițînd în lot pe toată lumea (talentați și netalentați, pe principiul „ăștia sînt, alții n-avem") se va menține ciclismul de pistă în anonimatul de pînă acum.

Perspectivele care se deschid velodromului nostru pot fi și mai bine fructificate prin colaborarea cu ciclismul de fond (fortuita... aterizare a lui Emil Rusu demonstrează temeinicia acestei teze) și prin introducerea cu curaj a elementelor tinere, talentate în primul eșalon.

Așadar, alături de bucuria unei „săptămîni bune" pentru ciclismul românesc trebuie să se afle grija pentru ca drumul început să fie continuat cu forță sporită.

Hristache NAUM

Pe marginea confruntării pugilistice româno—americane

SCOR SEVER, DAR SĂ ȚINEM SEAMA DE TINEREȚEA OASPEȚILOR

Prima întîlnire între reprezentativele de box ale României și Statelor Unite ale Americii a fost așteptată, evident, cu mare interes la București. Chiar și după ce ziarele noastre s-au ocupat de evoluția pugiliștilor americani în turneul lor european, inserînd rezultatele obținute de ei la Roma și Belgrad (două înfrîngeri la limită), interesul bucureștenilor n-a scăzut, dovadă fiind marele număr de spectatori care au înțesat pur și simplu tribunele patinoarului „23 August".

La fața locului aveam însă să ne edificăm pe deplin asupra valorii selecționatei americane și să constatăm, cu regret, slabul randament al oaspeților. Lucian Popescu afirma ieri în ziarul nostru că nu i-a plăcut nimic la boxerii americani, că nu știu să execute eschive etc. În parte, antrenorul emerit are dreptate. Între cele două echipe a existat, evident, un decalaj valoric, cea ce explică scorul sever cu care au pierdut oaspeții. Dar nu trebuie să uităm cîteva amănunte, deloc neglijabile. Media de vîrstă a reprezentativei S.U.A. este de 20 ani, iar experiența competițională a componenților ei nu depășește cifra 35 meciuri, în medie. Iată de ce, *judecînd în funcție de acest lucru*, și comparîndu-i pe boxerii români care au aceeași experiență și vîrstă, trebuie să spunem că echipa S.U.A. s-a prezentat la un nivel valoric destul de ridicat.

Antrenorii Popa, Dumitrescu și Spakov au ținut cu tot dinadinsul să urce în ring cea mai valoroasă garnitură pe care o avem la ora actuală, pentru a se feri de surprize. Cunoscînd clasa boxerilor americani în turneul lor european, inserînd rezultatele obținute de ei la Roma și Belgrad (două înfrîngeri la limită), interesul bucureștenilor n-a scăzut, dovadă fiind marele număr de spectatori care au înțesat pur și simplu tribunele patinoarului „23 August".

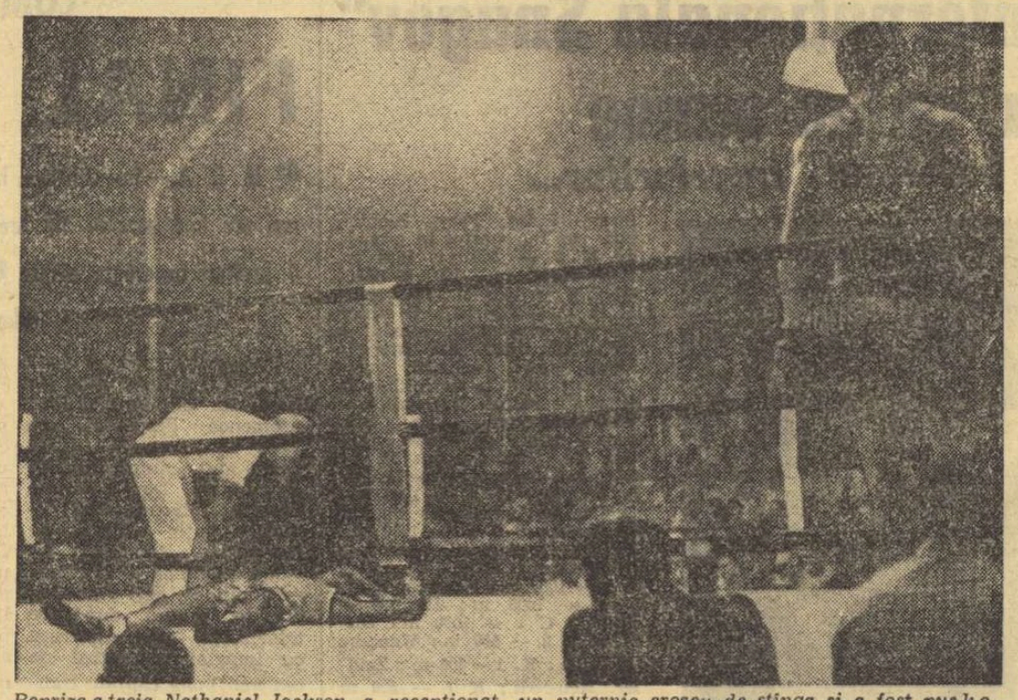

Repriza a treia. Nathaniel Jackson a recepționat un puternic croșeu de stînga și a fost pus k.o. Ion Monea (cu spatele) și-a adăugat astfel în palmares o nouă victorie înainte de limită

Foto: AUREL NEAGU

La fața locului aveam însă să ne edificăm pe deplin asupra valorii selecționatei americane și să constatăm, cu regret, slabul randament al oaspeților. Lucian Popescu afirma ieri în ziarul nostru că nu i-a plăcut nimic la boxerii americani, că nu știu să execute eschive etc. În parte, antrenorul emerit are dreptate. Între cele două echipe a existat, evident, un decalaj valoric, cea ce explică scorul sever cu care au pierdut oaspeții. Dar nu trebuie să uităm cîteva amănunte, deloc neglijabile. Media de vîrstă a reprezentativei S.U.A. este de 20 ani, iar experiența competițională a componenților ei nu depășește cifra 35 meciuri, în medie. Iată de ce, *judecînd în funcție de acest lucru*, și comparîndu-i pe boxerii români care au aceeași experiență și vîrstă, trebuie să spunem că echipa S.U.A. s-a prezentat la un nivel valoric destul de ridicat.

Antrenorii Popa, Dumitrescu și Spakov au ținut cu tot dinadinsul să urce în ring cea mai valoroasă garnitură pe care o avem la ora actuală, pentru a se feri de surprize. Cunoscînd clasa boxerilor americani în turneul lor european, inserînd rezultatele obținute de ei la Roma și Belgrad (două înfrîngeri la limită), interesul bucureștenilor n-a scăzut, dovadă fiind marele număr de spectatori care au înțesat pur și simplu tribunele patinoarului „23 August".

fotbal

„Cupa de vară" — ediția 1970

Pentru a da posibilitatea echipelor divizionare B să se pregătească în vederea începerii campionatului 1970—1971 și să verifice jucători noi posibili, F.R. de Fotbal, în colaborare cu I.I.S. Loto Pronosport și cu comisiile județene de fotbal, organizează, și în acest sezon, „*Cupa de vară*", ediția 1970. Echipele participante sînt repartizate în patru grupe geografice, după cum urmează:

Grupa I: Chimia Suceava, Ceahlăul P. Neamț, Știința Bacău, Gloria Bîrlad; *grupa a II-a:* Politehnica și Oțelul Galați, Progresul Brăila, Portul Constanța; *grupa a III-a:* Metalul Buc., Dunărea Giurgiu, Sp. studențesc Buc., Flacăra Moreni; *grupa a IV-a:* Poiana Cîmpina, Metrom Brașov, Gaz metan Mediaș, C.S.M. Sibiu; *grupa a V-a:* Politehnica Timișoara, Metalul Tr. Severin, Minerul Anina, C.S.M. Reșița; *grupa a VI-a:* C.F.R. Arad, Metalul Hunedoara, C.F.R. Timișoara, Metalurgistul Cugir; *grupa a VII-a:* Electroputere Craiova, Chimia Rm. Vîlcea, Metalul Tîrgoviște, Progresul Buc.; *grupa a VIII-a:* Olimpia Oradea, Minerul și Olimpia Satu Mare, Vagonul Arad.

FINAL FIERBINTE...

(*Urmare din pag. 1*)

plare, fără busolă și fără vlagă. Trist, dar adevărat.

Și în timp ce în Giulești forțele sînt la nivelul de care vorbeam, formația textiliștilor din Arad s-a angajat într-o cursă irezistibilă, realizînd o performanță de care a fost capabilă doar U.T.A. lui Petschowschi, Mercea, Farmati, Dumitrescu III și Bonihadi. U.T.A. a realizat duminică a noua victorie consecutivă! Și totul s-a produs pe un fond liniștit, fără surle, fără declarații și promisiuni de genul „vom face, vom drege". Poate că U.T.A. s-a angajat cu toată dorința într-o cursă a reabilitării și n-a vrut să spună nimănui. Și a reușit. Cum? Făcîndu-i pe Moț și Șchiopu să înțeleagă că nu numai talentul e suficient, ignorînd numărul anilor din Biroul populației și înlocuindu-l pe un Bakoș de 31 de ani cu un Lereter de 36 de ani dar mai proaspăt, aducînd între niște fii risipitori — Axente, Dumitrescu, Domide — un „vulpoi" care i-a băgat în sperieți pe portari — O. Dembrovschi. Într-un fel, U.T.A. ne reamintește de Dinamo București de pe vremea cînd cîștiga titlul de campioană. Nu victorii de proporții, alternate cu capotări neprevăzute. Nu. O evoluție de metronom: 2—1, 2—1, 2—1. Golaveraj în retur: 18—9. 9 victorii din 10 posibile. Așa a ajuns U.T.A. la egalitate de puncte cu Rapid, vreme în care alți pretendenți la șefie (Steaua, Dinamo București sau „U" Craiova), nu pot oferi decît una caldă, una rece, cu care au intrat, parcă, în anonimat.

Dar campionatul nu și-a pierdut din interes. Dimpotrivă. A venit la timp C.F.R. Cluj, cu trei victorii în ultimele trei etape. I-a pus pe rînd „la podea" pe studenții din orașul lor, pe piteșteni și ultima oară, pe ploieșteni. Și încă o ispravă a C.F.R.-ului: duminică a „băgat" 4 jucători în echipa etapei. Soos a făcut pereche cu Lereter pe posturile ocupate de regulă de Dinu, Lupescu sau Pexa. Soo și-a propus rocade cu Nunweiller VI, cu Strîmbeanu, cu Anca sau Dincuță, iar Sorin Bretan cu Voinea și Dumitrache. Al patrulea ceferist prezent printre cei 11 ai etapei — Mărculescu — a fost notat cu 10 la Ploiești. Se spune că a fost excelent. Dar, nu-i mai puțin adevărat că și ploieștenii sînt... de vină. Acolo, unde echipele nu-și puneau mari speranțe în victorie, ci doar într-un egal „de zile mari", azi C.F.R. Cluj cîștigă cu 3—0. Înfrîngerea, de forfait, a coincis cu al treilea insucces consecutiv și cu trimiterea fostei campioane în groapa cu lei, dar nu de la Guadalajara, ci de la periferia clasamentului diviziei A. La Ploiești, unde cu ani în urmă se îmbrăcau tricouri de campioni, acum se fac calcule și se caută soluția salvării de la retrogradare. Nu e de mirare. Mai mult ca oricînd, echipele noastre cîștigă în deplasare. De la o etapă la alta „bombele" nu lipsesc. Și cine le aruncă? C.F.R. Cluj sau A.S.A. Ultima, de pildă, spre lauda ei nu face figurație, cum credeau unii, ci își apără șansele în mod sportiv, cu ușurința omului care a scăpat de o povară.

Ce a mai oferit etapa a 25-a? Multe. Un Farul care adună punctele lăsate în alți ani pe la Bacău (și București), un Dobrin excelent, un Jiul sîrguincios și modest...

...Dar, gata! Mîine, o nouă etapă. Să vedem ce ne mai oferă.

SECVENȚE DE PE „SCENA" EL MUNDIALULUI (III)

CU MAI MULTĂ ÎNDRĂZNEALĂ...

Evoluția echipei României la cea de-a noua ediție a Campionatului mondial de fotbal a suscitat — cum era și de așteptat — foarte multe comentarii, în care interpretările și punctele de vedere sînt destul de diferite și din care nu lipsesc — ceea ce ni se pare mai puțin justificat — accentele polemice vehemente și chiar atacurile dure la adresa anumitor persoane.

Dacă în privința rezultatelor obținute de reprezentativa țării noastre și a comportării sale globale în cele trei partide, se pare că există unanimitate în aprecierea că ele au fost onorabile — ceea ce corespunde unei cerințe intens vehiculate înaintea începerii marii confruntări fotbalistice din Mexic — deosebirile de păreri se fac simțite îndeosebi asupra unor probleme cum ar fi tactica de joc folosită sau alcătuirea formației.

Pentru oricine ar analiza — cu deplină obiectivitate — participarea echipei României la această ultimă ediție a C.M., concluzia nu poate fi alta decît că elementele pozitive, generatoare de satisfacție, precumpănesc asupra celor negative, a deficiențelor și lipsurilor manifestate. Chiar și dacă ne-am limita la rezultatele seci ale celor trei meciuri susținute de tricolori, n-am avea motive să fim dezamăgiți, căci cine ar fi sperat, în acea seară a tragerii la sorți de la hotelul „Maria Isabel", că echipa României va reuși să se impună în fața celei a Cehoslovaciei și că va fi întrecută numai la limită de către fosta și noua campioană mondială. Dar în afara rezultatelor propriu-zise — care au adus fotbalului nostru o poziție superioară în ierarhia mondială și perspectiva unei mai bune plasări la viitoarele tragerii la sorți ale marilor competiții, contează foarte mult și celelalte beneficii realizate: contactul direct cu cele mai valoroase școli fotbalistice din lume (implicit plusul de experiență cîștigat), creșterea într-o substanțială măsură a popularității și prestigiului soccerului românesc, impresia excelentă lăsată de unii dintre jucătorii noștri, care au demonstrat convingător marile lor calități și resurse, ofertele — mai multe la număr și mai onorante — primite chiar în timpul competiției din Mexic pentru întîlniri amicale cu selecționatele altor țări etc. Cu alte cuvinte, un bilanț general care a depășit cele mai multe dintre așteptări.

Cu toate acestea, ca unii care am fost la fața locului, fără a ne declara nemulțumiți de ceea ce s-a obținut, încercăm regretul că nu s-a reușit a se realiza și mai mult. Prin acest mai mult, înțelegînd chiar și calificarea echipei române în sferturile de finală ale C.M. Nu din intenția de a ne dovedi mai exigenți decît alții facem această afirmație, ci bazîndu-ne pe realitatea că fotbaliștii români au beneficiat la Guadalajara de o conjunctură — într-adevăr — favorabilă, la care aproape nimeni nu spera.

Avem în vedere în acest sens faptul că echipa Angliei s-a prezentat surprinzător de slab în meciul ei de debut la campionatul mondial, iar brazilienii, cu excepția primelor 15—20 de minute în partida cu formația noastră, nu prea s-au omorît cu firea, lăsînd impresia în repriza secundă că nu i-ar deranja prea mult un rezultat de egalitate. Ce-i drept, în întîlnirea cu noua campioană a lumii, sau mai corect spus în partea a doua a acestei întîlniri, fotbaliștii români au jucat ceva mai îndrăznet, mai ofensiv decît o făcuseră în partida cu Anglia, fiind oarecum și lipsiți de șansă în fructificarea acțiunilor lor de atac. Reproșurile cele mai întemeiate li se pot, însă, aduce pentru maniera de joc din meciul de la 2 iunie, cînd au trecut, în foarte mare măsură din vina lor, pe lîngă o performanță de răsunet, chiar dacă aceasta însemna fie și numai un scor egal cu campioana mondială, pe atunci încă „în spe". Excesul de bază la mijlocul terenului și spre înapoi, teama de a trece la ofensivă pentru a nu slăbi apărarea, au caracterizat evoluția echipei noastre în lungi perioade din această partidă (chiar și — paradoxal — după primirea golului), ceea ce nu numai că nu a împiedicat producerea eșecului (este adevărat, la un scor minim), dar i-a atras și unele remarci cam nemăgulitoare din partea anumitor specialiști și ziariști străini, care au calificat acest mod de acțiune ca o mostră de anti-joc. Faptul în sine a produs mirare, fiindcă în cele două partide anterioare cu echipa Angliei, la București și la London-dra, fotbaliștii români se dovediseră capabili să pună în dificultate pe campionii mondiali. Chiar dacă acum întîlnirea avea o miză oficială, modul ei de abordare nu trebuia să fie altul, fiindcă, așa cum s-a văzut în teren, și englezilor le-a fost oarecum teamă de această confruntare cu noi, un eventual eșec fiind incomparabil mai dureros pentru ei — care își apărau titlul — decît pentru echipa noastră. Dar și de astă dată, ca și în alte prilejuri anterioare, am fost nevoiți să constatăm că jucătorii noștri naționalei noastre suferă încă de un păgubitor complex de inferioritate, acționînd mai mult în virtutea reclamei și a presupusei valori cu care sînt creditați adversarii decît în funcție de condițiile concrete întîlnite în teren. Pe de altă parte, maniera aceasta excesiv de prudentă în joc reprezintă consecința unei optici mai vechi existentă la nivelul echipei naționale, și chiar la acela al multor formații de club de la noi, potrivit căreia în fața anumitor adversari este mai cuminte să mergi spre un rezultat de egalitate sau o înfrîngere la limită (socotită — uneori — ca onorabilă, cum a fost cazul acum la C.M.) decît să riști de a ieși mai mult în atac pentru forțarea victoriei. Ulterior, în celelalte două partide (în aceea cu Brazilia după un start neașteptat de slab), echipa a demonstrat că are și capacități ofensive, pe care le poate valorifica cu succes.

Fără îndoială că dacă această idee tactică — a actualei conduceri tehnice — de conservare a balonului la mijlocul terenului — în scopul împiedicării ofensivei adverse — care limitează foarte mult propriile posibilități de atac, și-a dovedit în anumite condiții utilitatea, ea nu poate și nu trebuie să devină un mit, o obișnuință. Echipa noastră națională a crescut, între timp, valoric, a atins un grad mai ridicat de maturitate, a dovedit că — menținînd un echilibru între apărare și atac — poate dezvolta, mai ales cînd condițiile devin favorabile, un joc ofensiv eficace. În Mexic ea a mai demonstrat o tehnică superioară, o bună organizare și capacitate de recuperare a handicapului, iar unii dintre componenții ei au arătat că nu sînt cu nimic mai prejos decît adversarii lor cu renume din alte echipe. Cu aceste atribute, cu experiența pozitivă cîștigată la campionatul mondial, naționala României se va putea afirma și mai puternic în viitor, cu condiția, însă, ca și concepția ei de joc să se adapteze noii situații, să fructifice din plin calitățile existente.

C. FIRĂNESCU

Iosif Ritter arbitrează derby-ul campionatului bulgar

Azi, la Sofia, se va disputa derby-ul campionatului bulgar de fotbal. Față în față: T.S.K.A. și Levski.

În jurul acestei partide s-a creat o atmosferă de mare tensiune, ceea ce a determinat Federația bulgară să apeleze la o brigadă de arbitri străini, în speță români. Arbitrul de centru va fi Iosif Ritter, iar „liniile" vor fi ținute de Simon Mîndreș și Zaharia Drăghici.

Campionatul echipelor de tineret-rezerve

1.	Din. Bacău	25	18	2	5	65—25	88½
2.	„U" Cluj	28	17	2	9	45—30	75½
3.	Din. Buc.	25	14	2	9	52—23	70
4.	Crișul	25	16	1	8	39—41	68½
5.	Steagul r.	25	10	7	8	40—32	57
6.	Petrolul	25	12	5	8	32—31	57
7.	Steaua	25	10	5	10	35—37	52½
8.	Farul	25	9	6	10	34—42	50
9.	U. Craiova	25	9	7	9	30—26	49
10.	U.T.A.	25	8	7	10	34—32	48
11.	Rapid	26	10	3	13	25—29	45½
12.	Politehnica	25	9	4	12	27—36	44½
13.	Jiul	26	8	5	13	26—44	42
14.	A. S. Arm.	26	6	6	14	32—48	40
15.	C.F.R.	25	5	7	13	29—49	36½
16.	F.C. Argeș	25	5	5	15	19—39	29½

Turneul final al campionatului republican al juniorilor și școlarilor

În etapa disputată duminică în cadrul turneului final al campionatului republican al juniorilor și școlarilor s-au înregistrat următoarele rezultate: Steaua Centrul 23 August București — Steaua București 2—1, Metalul București — Politehnica Iași 1—1 (a cîștigat Metalul deoarece raportul de cornere i-a fost favorabil: 4—2), „U" Cluj — Olimpia Satu Mare 4—0, C.F.R. Timișoara — Rapid București 2—1.

În ziua de 12 iulie, la Rm. Vîlcea, vor avea loc semifinalele campionatului: Metalul București — „U" Cluj (de la ora 9) și Steaua Centrul 23 August — C.F.R. Timișoara (de la ora 10,30).

Ora oficială a meciurilor de mîine

Federația română de fotbal a stabilit ca toate partidele ce se vor disputa mîine în campionatul diviziei naționale A să înceapă la ora 17,45. Meciul Dinamo București — F. C. Argeș se va disputa pe stadionul din șos. Ștefan cel Mare. În deschidere jocul de tineret-rezerve. Locul de desfășurare a meciului Steaua — Univ. Craiova se va stabili în cursul zilei de azi.

ECHIPA PROBABILĂ PENTRU CAMPIONATUL EUROPEAN STUDENȚESC DE FOTBAL

În curînd va începe în R.S.F. Iugoslavia campionatul european studențesc de fotbal. În aceste zile, antrenorul Nicolae Roșculeț, investit cu responsabilitatea alcătuirii și pregătirii echipei noastre, încearcă să-i traseze conturul. Iată declarația telefonică pe care ne-a făcut-o de la Cluj, acolo unde în prezent se află lotul de jucători selecționați: „Am convocat 16 fotbaliști studenți în afara celor de la Universitatea. Cele două grupuri se antrenează separat, datorită situației delicate în care a ajuns echipa clujeană după ultimele etape. În aceste condiții, va fi foarte greu să se realizeze omogenizarea formației. Tocmai datorită acestui impediment, ne-am hotărît să utilizăm linia de fundaș (excepție doar Măndoiu) și portarul de la „U", pentru a beneficia de coeziunea caracteristică oricărei echipe de club.

Pînă la această dată precizăm și o formulă de echipă susceptibilă însă de modificări: MOLDOVAN (Ion Vasile) — CREȚU, PEXA, MĂNDOIU, CODREA, STRÎMBEANU, PETROVICI, UIFĂLEANU, ADAM, DUȚAN, ȚĂRĂLUNGĂ (Naidin).

În ultimă instanță, vom avea programat doar un singur joc de verificare și asamblare cu toți jucătorii vizați. El va avea loc la Timișoara, în ziua de 14 iulie, cu un partener din divizia C. Abia atunci se vor alătura lotului Strîmbeanu și Naidin. Precum se înțelege, lucrăm în condiții destul de dificile pentru formarea unei echipe cu potențial. Dar astea sînt și altfel nu se poate. *Păcat că la niște factori obiectivi se adaugă și faptul că la Cluj locuim în condiții cam proaste, datorită dezinteresului celor ce răspund de complexul studențesc unde sîntem cazați.*

În final, vor face deplasarea 17 jucători. Nu-i putem înșira deocamdată. Mai există timp pentru elucidări".

CIFRE • CIFRE • CIFRE • CIFRE • CIFRE

● În cele 25 de etape (plus cele trei meciuri ale lui „U" Cluj) ale campionatului diviziei naționale A s-au marcat 536 de goluri. În etapa a XXV-a s-au marcat 23 de goluri.

● Golgeterul etapei: Dobrin (F. C. Argeș) cu două goluri.

● Duminică au fost acordate 37 de stele! Șase arbitri (Al. Alexa, C. Ghemingean, O. Comșa, C. Bărbulescu, N. Petriceanu și P. Șotîr) au primit cîte 5 stele, unul (I. Ritter) — 4 și unul (S. Mureșan) — 3.

● Pe foile de arbitraj au fost consemnate două autogoluri: Georgevici (Jiul) pentru Univ. Craiova și Sătmăreanu (Crișul) pentru Steagul roșu. Jucătorul Jiului a înscris astfel în actualul campionat, în propria poartă cel de al doilea gol (primul — pentru Farul).

● În ultima etapă s-a acordat un penalty, pe care l-a transformat Soos (C.F.R.).

● Etapa a XXV-a a revenit gazdelor, care au terminat învingătoare în 5 partide, oaspeții cîștigînd un singur meci (C.F.R. la Ploiești) și două jocuri s-au încheiat cu rezultate de egalitate.

● În clasamentul golgeterilor campionatului diviziei naționale A pe primul loc se află Tătaru (Steaua) cu 15 goluri, fiind urmat de Neagu (Rapid) — 14, Dumitrache — 1 din 11 m (Dinamo București), Oblemenco — 2 din 11 m (Universitatea Craiova), Dobrin — 3 din 11 m (F. C. Argeș) și D. Ene (Dinamo Bacău) — 13, Voinea — 3 din 11 m (Steaua), O. Dembrovschi (U.T.A.), E. Dembrovschi — 1 din 11 m (Dinamo Bacău) — 11, Sasu — 1 din 11 m (Farul) și Adam — 2 din 11 m („U" Cluj) — 10, Gyorfi (Steagul roșu) și Nuțu (F. C. Argeș) — 9.

● Din cele 23 de goluri marcate duminică, 14 au fost realizate de gazde și 9 de oaspeți.

● Farul și C.F.R. Cluj sînt performerele ultimelor 3 etape, realizînd cîte 5 puncte!

● Pe lista golgeterilor se află și O. Dembrovschi (U.T.A.) cu 11 goluri. Înaintașul arădean a înscris toate golurile în returul campionatului!

● Pe baza notelor acordate în această etapă, clasamentul „constanța echipelor", după 25 de etape, se prezintă astfel: 1. RAPID 1 951 p, (LUPESCU 203 p), 2. Universitatea Craiova 1 942 p (Oblemenco 179 p), 3. Jiul 1 935 p (Stan 183 p), 4. F. C. Argeș 1 932 p (Niculescu 187 p), 5. U.T.A. 1 927 p (Domide 178 p), 6. Dinamo București 1 925 p (Dinu 169 p), 7. Farul 1922 p (Ștefănescu 174 p), 8. Steaua 1 905 p (Sătmăreanu 188 p), 9. Petrolul 1 901 p (Mocanu 182 p), 10. Dinamo Bacău 1 896 p (Ghiță 184 p), 11. C.F.R. Cluj 1 855 p (Soos 186 p), 12. „U" Cluj 1 843 p (Pexa 168 p), 13. Steagul roșu 1 820 p (Adamache 179 p), 14. Politehnica Iași 1 817 p (Constantinescu 177 p), 15. Crișul 1 787 p (Popovici 168 p), 16. A.S.A. 1 758 p (Caniaro 153 p).

● Situația în „trofeul Petschowschi", după 25 de etape, este următoarea: 1—2. Petrolul și Oradea 8,83, 3. Pitești 8,41, 4. Ploiești 8,38, 5—6. Constanța și Arad 8,23, 7. Cluj 7,92, 8. București 7,91, 9. Brașov 7,77, 10. Iași 7,75, 11. Craiova 7,69, 12. Tg. Mureș 7,08, 13. Bacău 6,61.

O REGIE REMARCABILĂ, O EXCELENTĂ DISTRIBUȚIE, FERMECĂTOARE PEISAJE DIN ALPI VOR PUTEA FI ADMIRATE, ÎN CURÎND, ÎN CEA MAI ÎNDRĂGITĂ COMEDIE MUZICALĂ, DIN ISTORIA CINEMATOGRAFULUI:

SUNETUL MUZICII,

FILM DISTINS CU CINCI PREMII OSCAR ȘI CU „TROFEUL CELOR CINCI CONTINENTE"

ECOURI • ECOURI • ECOURI • ECOURI • ECOURI

● O înfrîngere, la limită (1—2, la Bacău), în prima etapă a returului și, apoi 9 victorii la rînd, iată bilanțul U.T.A.-ei în a doua parte a campionatului. Iată cele 9 victorii consecutive: 2—1 cu Steaua, 1—0 cu Crișul (la Oradea), 1—0 cu Jiul, 2—1 cu Rapid (la Ploiești), 3—2 cu Farul, 2—0 cu Universitatea (la Cluj), 2—1 cu Petrolul (la Ploiești), 2—1 cu Universitatea Craiova, 2—1 cu Dinamo București.

● Foarte slabă, stația de amplificare de pe stadionul U.T.A. Se aud greu formațiile și nu se mai aude nimic, după aceea, pentru simplul motiv că stația își consideră misiunea îndeplinită și păstrează o discreție desăvîrșită asupra schimbărilor intervenite în formații, asupra numelor marcatorilor etc.

O stație care și-ar fi înțeles mai bine rolul, ar fi contribuit, poate, și la realizarea unei și mai bune atmosfere în tribune, ceea ce ar fi însemnat, în primul rînd, evitarea acelei manifestări nesportive a unor spectatori — apostrofări gratuite — la intrarea dinamoviștilor pe teren.

★ ★ ★

● Tătaru II are o leziune de la meciul cu Steagul roșu. L-am lăsat la București pentru tratament!, ne spunea antrenorul St. Covaci, înaintea jocului de la Cluj. Și, într-adevăr, lipsa lui „Gigi" s-a văzut! Atacul Stelei n-a mai avut agresivitatea obișnuită. În schimb, o revelație la „tineret": „Țepeluș" (zis și... Tostao). Un puști de 16 ani, micuț de statură, care a jonglat pur și simplu cu balonul!...

● Replici și acte („memorabile") pe terenul din Cluj. Dumitriu III spre arbitrul I. Ritter: — „Fii atent, bă!" Replica lui Ritter — „De unde mă cunoști d-ta de mă tutuiești?!"...

Ciugarin îl scuipă pe Anca. Arbitrul Ritter se află lîngă el. Ciugarin fisticit, rîcîie brațele: — „Am greșit. Scuze!" Replica lui Ritter: — „Și dacă greșesc și eu și te... elimin, mă scuzi?!".

● Sepci, antrenorul clujenilor, fericit după victorie:

— Felicitări lui Suciu. A apărat formidabil. Mi-a adus aminte de o partidă a mea din tinerețe! A. Sepci a apărat și în echipa națională.

★ ★ ★

● La sfîrșitul meciului dintre Petrolul și C.F.R. Cluj, în fața celor trei arbitri care au condus această partidă, s-a petrecut o scenă puțin obișnuită. Doi dintre fotbaliștii ploieșteni, *Florea* și *Mocanu* au felicitat pe conducătorii jocului și apoi au îmbrățișat pe jucătorul *Soos* și pe portarul *Mărculescu*, cei mai buni oameni ai oaspeților. Cei doi clujeni au rămas o clipă stupefiați. Era greu de crezut că în echipa care pierde acasă cu 0—3, mai există jucători care au tăria sufletească să congratuleze pe cei ce — nu este deloc exclus — le-au golit serios sacul cu speranțe. Și totuși lucrurile așa s-au petrecut spre cinstea celor doi sportivi ploieșteni, cărora, la aflarea faptului, cronicarul le-a adăugat cîte o notă în plus. Măcar atît...

● Înaintea acestui meci doi foști coechipieri, *dr. Cristea* și *dr. Rădulescu*, aflați acum în tabere opuse, discutau prietenește, depănînd amintiri din timpurile de glorie ale lui „U". Singura umbră de regret a dr. Rădulescu, antrenorul clujenilor, la sfîrșitul partidei era că prietenul lui, vechiul lui tovarăș de bucurii și tristeți clujene era încruntat.

★ ★ ★

● Dincă Schileru, observatorul federal la meciul F.C. Argeș — Politehnica Iași: „*Mi-a plăcut foarte mult jocul prestat de piteșteni. Ei au alergat mult, au jucat ofensiv, au șutat deseori la poartă și ca atare au fructificat de trei ori. Deci, jucătorii de la F.C. Argeș au arătat că sînt bine pregătiți. Cuvinte frumoase pot spune și despre studenți, cu toate că au pierdut. Cu o mai bună orientare tactică, ieșenii puteau să scoată un rezultat mai strîns. Dacă în repriza secundă nu ar fi plouat, sînt sigur că nivelul jocului, destul de bun și în condițiile vitrege (ploaie, teren alunecos), putea crește și mai mult. Dar, și așa, spectatorii au văzut și în partea a doua multe faze lucrate „ca la carte" de jucătorii ambelor echipe*".

★ ★ ★

● La fiecare acțiune irosită de fotbaliștii Rapidului, inexplicabil, mulți spectatori își vărsau focul pe arbitrul S. Mureșan. Impresionat (sau speriat) de... dragostea cu care era înconjurat, în finalul jocului, arbitrul Mureșan — ca să nu mai amintim de ofsaidul de la gol, cînd aceiași spectatori s-au făcut că n-au văzut — i-a cam favorizat pe giuleșteni. A prelungit jocul cu 4 minute, deși a anunțat în văzul tuturor (și nu era obligat s-o facă) doar două. A ridicat mîinile sus în semn că meciul s-a terminat, dar n-a fluierat pînă cînd atacul rapidiștilor de la poarta lui Bai nu fusese respins.

● Atacantul mureșan Hajnal a încercat să-l coprieze pe Pele. Într-unul din momentele cînd Răducanu era ieșit mult din poartă, din apropierea centrului terenului, Hajnal a sesizat situația și a șutat la poartă. Dar balonul a ajuns abia la careul de 16 m. Pentru a-l copia pe Pele mai trebuie și forță în șut. Aceasta nu se realizează decît prin zeci de repetări la antrenamente. Oricum, încercarea moarte n-are.

● Ca și la Petroșani, duminică Dumitru a lipsit din echipa Rapidului. Motivul: pentru indisciplină — abateri de la program — clubul l-a suspendat pe Dumitru pe două etape. Se pare că ultimele succese l-au cam îmfumurat pe tînărul fotbalist.

TIRUL ROMÂNESC

(*Urmare din pag. 1*)

la locuri fruntașe pentru armele cu glonț în competițiile de anvergură din viitorul apropiat.

★

Și într-o altă competiție, „Cupa țărilor latine și Greciei", sportivii români au avut evoluții notabile, ei ieșind învingători în cinci probe individuale (din totalul de șapte) și în patru pe echipe (din totalul de cinci), iar în clasamentul general pe națiuni, România s-a situat pe primul loc, cu 6 puncte, urmată de Italia 13 p, Franța 15 p, Spania 17 p, Grecia 24 p, Monaco 31 p, Belgia 33 p.

★

În întîlnirea bilaterală România — Iugoslavia, trăgătorii noștri au repurtat nouă victorii individuale și opt pe echipe, față de cele cinci (la individual) și șase (la echipe) ale adversarilor. Deci și aici rezultatele sînt încurajatoare.

★

Făcînd o incursiune pe tabloul probelor, se poate spune că la pistol viteză, pistol calibru mare și cu aer comprimat, armă liberă calibru redus, standard și cu aer comprimat, valoarea echipelor masculine românești a atins nivelul internațional, cu șanse în orice confruntare de amploare, inclusiv la campionatele lumii.

La femei, garnitura care a concurat la pușcă, poziția culcat, a reușit să-și confirme valoarea internațională. În schimb, la 3x20 f, ca și la aer comprimat, în ciuda posibilităților evidente, nu a fost încă depășită faza rezultatelor inconstante. La pistol cu aer comprimat, prin Anișoara Matei, tirul românesc are o reprezentantă comparabilă cu cele mai bune specialiste de peste hotare. Juniorii îndrituiesc încrederea pentru europenele de la Wiesbaden la probele de pistol sport și cu aer comprimat. Neconcludente, încă, rezultatele de la probele de pușcă. Ca o observație generală: antrenorii noștri trebuie să găsească soluții pentru o mai bună omogenizare a echipelor.

★

Inedită, proba de mistreț alergător a suscitat — normal — mult interes. Ea a constituit un bun experiment pentru trăgătorii români care au făcut față întrecerii. Va trebui organizată o selecție largă, federația noastră urmînd să axeze practicarea acestui gen de tir pe elemente tinere. Mistrețul alergător este o probă atractivă și de perspectivă, ea urmînd să figureze, cu începere din 1972, și în programul J.O.

★

Rămînînd cu comentariile tot în cadrul probelor de glonț, ne vom referi și la unele aspecte mai puțin favorabile. Desigur, nu toți concurenții români au dat satisfacție. Nici nu era posibil acest lucru. Totuși, unii dintre ei au marcat curbe descendente puțin explicabile. Am numi pe Ștefan Caban, Marin Marin, Ilie Codreanu, Victoria Savovici și Gheorghe Vasilescu (doar 1122 p la 3x40 f), ale căror rezultate nu reflectă adevăratele lor posibilități, sau Ion Olărescu, Teodor Ciulu, Aritina Bițică, Ion Trăscăveanu, cu comportări slabe.

Indiscutabil, în săptămînile care urmează, oricare dintre cei amintiți poate să-și amelioreze rezultatele. Dar, cu o performanță-excepție este greu de vizat un loc printre selecționabilii de la startul competiției supreme.

★

„Marele Premiu Carpați" și Balcaniada, cele două concursuri de talere și skeet, au reunit și ele trăgători de valoare. Într-o asemenea companie selectă, singurii români evidențiați au fost Ion Dumitrescu (talere) și Gheorghe Sencovici (skeet), dar aspirațiile lor pot atinge cote superioare. Se înțelege însă că este necesară și o pregătire adecvată. Or, mai ales în cazul lui Sencovici, nu au fost întrunite condițiile antrenamentului normal al unui sportiv de mare performanță. Ca să nu mai vorbim de situația neplăcută în care s-a aflat cel mai bun skeetist român în timpul întrecerilor de la Tunari — nevoit să facă naveta între poligon și locul de producție chiar între două manșe. Compromisuri de acest fel nu sînt de natură să faciliteze nici activitatea sportivă, nici pe cea profesională.

Valoarea echipelor a fost slabă, țintași experimentați ca Florescu, Popovici și Pintilie situîndu-se la multe puncte în urma primilor clasați. În schimb, o remarcă: tînăra Reli Vezeanu, în progres de la un concurs la altul.

Așa cum se știe, campionatele continentale la armele de vînătoare vor fi găzduite la București. Unei organizări corespunzătoare trebuie să i se asocieze și o comportare onorabilă a trăgătorilor români care concurează acasă. Este de dorit ca cele două luni de pînă atunci să fie folosite cu toată eficiența de sportivi și antrenori.

★

Asumîndu-și dificila sarcină a organizării pe distanță a numai patru zile a unor competiții internaționale cu un număr record de participanți (peste 300) și cuprinzînd 17 probe la toate tipurile de arme și deschise seniorilor, senioarelor și juniorilor, federația noastră de specialitate și-a luat, de la început, o mare responsabilitate. Acest program maximal, în unele zile cu cîte șase probe desfășurate simultan pe toate standurile, a fost dus, în general, cu bine la capăt, nu însă fără fisuri pe parcurs. Personalul tehnic a fost insuficient, iar la instalațiile de la talere și skeet s-au produs unele defecțiuni, ceea ce impune o grabnică revizuire și recondiționare a întregului aparataj. De asemenea, ar fi bine ca publicarea rezultatelor să se facă cu mai multă operativitate. Campionatele europene din septembrie de la Tunari trebuie să reprezinte un model de organizare, conform cu capacitatea binecunoscută a mijloacelor de care dispune mișcarea noastră sportivă.

Considerînd „internaționalele" României ca o reușită a tiriului de la noi, recunoscut fără rezerve de toți oaspeții noștri, apreciem că perioada următoare, avînd ca punct final ediția jubiliară (a 40-a) a campionatelor mondiale de peste Ocean, va fi hotărîtoare în privința pregătirilor pentru reprezentarea exemplară a tiriului românesc pe standurile americane de la Phoenix, în compania elitei mondiale a țintașilor. Campionatele de la Tunari au însemnat noi pași ai trăgătorilor români în ierarhia internațională. Alții, mai numeroși, pot fi făcuți și în continuare.

LOTO-PRONOSPORT

După cum se știe, la toate tragerile și concursurile obișnuite Pronoexpres, Loto și Pronosport se atribuie — săptămînă de săptămînă — autoturisme dacă valoarea unitară a unui premiu obținut pe o variantă de 6 lei (la Pronoexpres), 5 lei (la Loto) sau pe orice fel de bilet sau buletin jucat la Pronosport, este egală sau mai mare decît contravaloarea unuia dintre autoturismele oferite.

Vă reamintim că, pentru luna iulie 1970, se acordă următoarele autoturisme: Moskvici 408 cu radio și rulotă, Moskvici 408 cu caroserie 412, Dacia 1100, Skoda S 100 și Skoda 1000 MB.

În plus la concursul Pronoexpres din 15 iulie a.c. și tragerea Loto din 17 iulie a.c. se oferă — la alegere — și autoturisme Renault 10 Major. De asemenea, de la aceleași date, participanții pot opta și la alegerea autoturismelor Fiat 850.

La toate aceste sisteme cîștigătorul poate opta în alegerea unuia dintre autoturismele de mai sus și eventuala diferență în bani, sau poate primi întreg premiul în numerar.

Deci și la concursul Pronoexpres de mîine puteți cîștiga autoturisme la alegere prin noile avantaje acordate de către Administrația de Stat Loto-Pronosport.

Astăzi este ultima zi pentru procurarea biletelor.

PREMIILE CONCURSULUI PRONOEXPRES NR. 27 DIN 1 IULIE 1970:

Extragerea I: Categ. I: 1 variantă a 34 747 lei; a II-a: 2,40 a 14 478 lei; a III-a: 8,50 a 4 088 lei; a IV-a: 25 a 1 390 lei; a V-a: 83,60 a 416 lei; a VI: 2 657,40 a 50 lei.

Extragerea a II-a: Categ. A: 2,20 variante a 20 943 lei; B: 1,40 a 32 911 lei (compus din 2 premii 50% a 16 455 lei și 4 premii 10% a 3 291 lei); C: 4,20 a 10 970 lei; D: 21 a 500 lei; E: 311,50 a 100 lei și F: 4 581,30 a 80 lei.

LA CAMPIONATELE MONDIALE DE „GRECO-ROMANE", DIN CANADA

TREI SPORTIVI ROMÂNI ÎN LUPTĂ PENTRU CUCERIREA MEDALIILOR

EDMONTON, 6 (prin telefon). Confruntările campionatelor mondiale de lupte greco-romane au continuat duminică cu tururile eliminatorii, cele care aveau să stabilească „clasa selectă" la fiecare categorie. Printre merituoşii concurenţi rămaşi în cursa pentru cucerirea mult rivnitelor medalii se află, spre bucuria noastră, şi trei luptători români : GHEORGHE BERCEANU, SIMION POPESCU şi NICOLAE MARTINESCU.

Dar, iată cîteva aspecte ale duelurilor susţinute de cei şase tricolori în penultima zi a „mondialelor". La categoria 48 kg. **Gh. Berceanu** a luptat, mai întîi, cu sud-coreanul Soung Hyn Baek, adversar pe care-l întîlnise şi cu un an în urmă, la ediţia campionatelor mondiale de la Mar del Plata. Ca şi atunci, Berceanu a obţinut victoria la puncte. Apoi, a urmat dificilul meci cu japonezul Haruya Minamy. În repriza I Minamy a eschivat, cu o abilitate de care sînt capabili numai luptătorii niponi, toate atacurile dezlănţuite de Berceanu. În celelalte două, însă, luptătorul român şi-a impus superioritatea, obţinînd victoria la puncte (7—1). În finală : Gheorghe Berceanu. Vladislav Kostov (U.R.S.S.) şi Bernard Stepanski (Polonia). De menţionat că Stepanski a pierdut în faţa lui Berceanu, în primul tur, iar Kostov a fost şi el învins de către Berceanu la Mar del Plata.

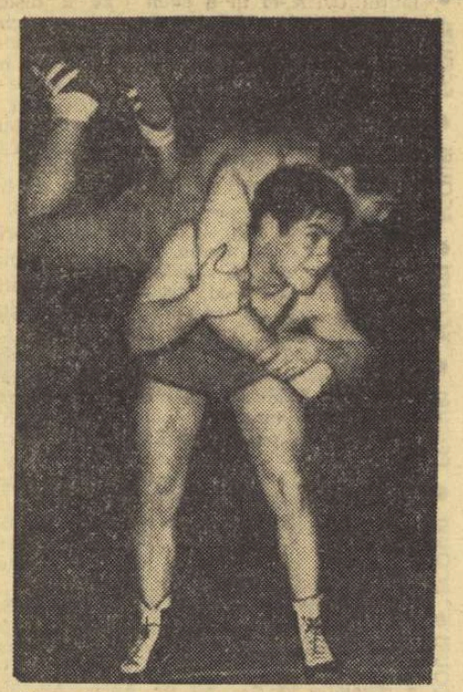

Gheorghe Berceanu îşi aruncă spectaculos adversarul

Simion Popescu (cat. 68 kg), după ce a dispus rapid (min. 2) prin tuş de Abedi Abdel (Libia), l-a avut în faţă pe proaspătul campion european Klaus Göpfert (R. D .Germană). Popescu a căutat orice posibilitate de a găsi o breşă în apărarea îndîrjită (dar nu şi pasivă) a adversarului său, însă, pînă la gongul final, n-a reuşit s-o găsească, fiind dictată decizia de egalitate. Pentru partidele finale şi-au înscris numele, alături de cel al luptătorului nostru, campionul olimpic şi mondial Roman Rurua (U.R.S.S.) şi Ioshideo Takahashi (Japonia), clasat pe locul II la J.O. de la Ciudad de Mexico. Al treilea sportiv român, **Nicolae Martinescu**, care a fost „urcat" la categoria grea, s-a calificat pentru finale, deşi duminică a pierdut la puncte meciul cu Alexander Tomov (Bulgaria), împreună cu binecunoscutul luptător sovietic Anatoli Roscin (campion mondial, locul II la J.O.) şi Yozef Csatari (Ungaria).

Iată şi rezultatele înregistrate de ceilalţi luptători români. Bătăiosul **Gheorghe Stoiciu** (cat. 52 kg), cel care, cu o zi înainte, demonstrase o formă deosebită, anunţîndu-se, pe bună dreptate, pretendent la un loc pe podium, a avut marea neşansă să-l întîlnească în semifinale pe campionul olimpic Peter Kirov (Bulgaria), în faţa căruia a cedat la puncte. Trebuie să menţionăm însă că la înfrîngerea lui Stoiciu au contribuit, îndeosebi, două avertismente care i-au fost date cu multă uşurinţă, în protestele vehemente ale spectatorilor. Descurajat de acest insucces ,în următorul meci, cu polonezul Jan Mihalik ,Stoiciu a reuşit doar un „egal". clasîndu-se pe locul V. **Ion Baciu** (cat. 57 kg) deşi nu a cunoscut înfrîngerea în partidele susţinute, nu a intrat în turneul final, fiind nevoit să se mulţumească cu locul VI. El l-a învins prin descalificare (min. 5) pe Hosein Beflir (Libia), a dispus la puncte de turcul Oscar Kaya, dar a terminat la egalitate cu campionul european de anul trecut, Risto Björlin (Finlanda), totalizînd astfel fatidica cifră a celor 6 puncte penalizare. În sfîrşit, **Nicolae Neguţ** (cat. 90 kg) l-a întrecut la puncte pe Kimi Toni (Japonia) şi a pierdut la puncte meciul cu sovieticul Valeri Rezneanţev (actualul campion al Europei) clasîndu-se pe locul VI.

Alte rezultate : **cat. 48 kg** Kostov (U.R.S.S.) b.p. Gaal (Ungaria), Aliabadi (Iran) b.p. Hizirof (Turcia), **cat. 52 kg** Sugiama (Japonia b.t. (!) Bakulin (U.R.S.S.) şi b.p. Arluzadeh (Iran), **cat. 62 kg** Laakso (Finlanda) b.p. Hettich (R.F.G.), Fujimoto (Japonia) b.p. Berg (Suedia), **cat. 100 kg** Yakovenko (U.R.S.S.) b.p. Hijio (Japonia), **cat. +100 kg** Roscin (U.R.S.S.) b.t. Topuz (Turcia), Csatari (Ungaria) egal Wajda (Polonia).

★

N.R. La ora închiderii ediţiei, cînd Edmonton-ul se află în primele ore ale după-amiezii, încep confruntările finale.

sportul în lume

PERFORMANŢE EXCELENTE PE PISTELE DE TARTAN

Renate Meissner 11,2 (100 m) şi 22,7 (200 m)

BERLIN, 6 *(prin telex de la redacţia ziarului Deutches Sport Echo).* Timp de trei zile s-au desfăşurat pe pista de tartan de la Erfurt campionatele naţionale de atletism ale R. D. Germane. Întrecerile au fost marcate de o serie de excelente performanţe, care probează marele progres înregistrat de atleţii germani în ultima vreme. Rezultate tehnice :

MASCULIN — *200 m:* Schenke şi Bombach 20,8 ; *1500 m:* Justus 3:43,2, Künzel 3:43,2 Seyfarth 3:43,6; *5 000 m:* Eisenberg 13:41,6, Nagel 13:42,0, Scholz 13:43,8, Krebs 13:48,6. Kuschmann 13:50,8 ; *greutate :* Briesenick 20,27 m, Grabe 19,96 m, Rothenburg 19,88 m, Hlawatschke 19,00, Lochmann 18,95 m; *3 000 m obstacole* : Hobeck 8:36,8, Rademacher 8:39,2, Cierpinski 8:47,2; *prăjină:* Nordwig 5,40 m, Prygel 4,90 m.

FEMININ — *800 m: Hoffmeister* 2:02,7, Wieck 2:03,3, Burneleit 2:03,4, Pöhland 2:06,0 ; *200 m garduri :* Jahns *25,8 — record mondial egalat; 100 m :* Renate Meissner 11,2; *200 m :* Renate Meissner 22,7; *înălţime:* I. Schmidt 1,80 m, Kaliwoda 1,77 m, Gildemeister 1,74 m; *lungime:* Herbst 6,61 m, Peikert 6,13 m; *disc:* Mickler 58,34 m, Hinzmann 57,98 m, Illgen 57,04 m, Spielberg 55,96 m; *4 × 100 m :* S. C. Leipzig 45,4 .

Cvartetul de la Leverkusen — medie 20,6 la 4x200 m

Peste 10 000 de spectatori prezenţi la reuniunea atletică desfăşurată pe stadionul olimpic din Berlinul Occidental au aplaudat, în afara recordului mondial stabilit de australianul Kerry O'Brien la 3000 m obstacole, şi alte performanţe remarcabile.

MASCULIN : **100 m :** Quarrie (Jamaica) 10,4 ; **200 m :** Quarrie 20,4 (vînt din spate) ; **800 m :** Kemper (R.F.G.) 1:43,3, Adams (R.F.G.) 1:48,7 ; **5 000 m:** Korica (Iugoslavia) 13:53,4, Wollenberg (R.F.G.) 13:57,4 ; **3 000 m obstacole :** după O'Brien 8:22,0, Burscheid (R.F.G.) 8:31,8 — record, Betz (R.F.G.) 8:33,0, Koyama (Japonia) 8:37,2, Schulten (R.F.G.) 8:38,8, Maier (R.F.G.) 8:39,0 ; **400 m g :** Klaussner (R.F.G.) 50,6, Schubert (R.F.G.) 51,0, Grant (Jamaica) 51,0 ; **prăjină :** Engel (R.F.G.) 5,00 m, Ziegler (R.F.G.) 5,00 m ; **disc :** Sylvester (S.U.A.) 63,82 m, Bruck (Suedia) 63,11 m, Neu (R.F.G.) 62,66 m ; **4×200 m :** SC Leverkusen (T. Jordan, B. Knobloch, M. Ommer, J. Eigenherr) 1:22,4 (medie 20,6) — nou record european ;

FEMININ — **100 m :** Wilden (R.F.G.) 11,6, Jedrzek (Polonia) 11,7 ; **200 m :** Wilden 23,8, Jedrzek 23,9, Jahn (R.F.G.) 23,9 ; **400 m :** M. Neufville (Anglia) 52,3, Frese (R.F.G.) 53,7, Eckhoff (R.F.G.) 53,9, Lungren (Suedia) 54,1 ; **800 m :** Vera Nikolici (Iugoslavia) 2:02,2 — cea mai bună performanţă mondială a anului, Nenzell (Suedia) 2:03,5, Damm-Olesen (Danemarca) 2:04,4, Janze (R.F.G.) 2:05,8 ; **100 m g:** Sukniewicz (Polonia) 13,0, Kilborn (Australia) 13,3, H. Rosendahl (R.F.G.) 13,5, Schüller (R.F.G.) 13,6 ; **înălţime :** Gusenbauer (Austria) 1,78 m, Hrepevnik (Iugoslavia) 1,78 m, Gärtner (R.F.G.) 1,74 m — record ; **lungime :** Mickler (R.F.G.) 6,43 m.

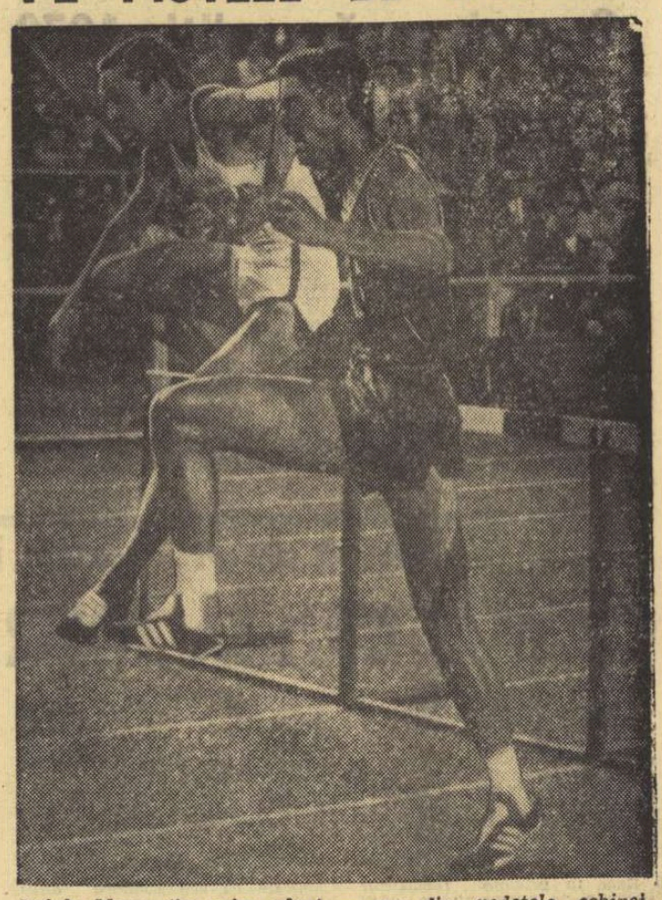

Ralph Mann (în prim plan) — una din vedetele echipei americane

Corespondenţă specială pentru ziarul Sportul

Miine debutează la Paris

O selecţionată atletică a S.U.A. fără nume sonore

PARIS 6 (prin telex). Miine seară, pista de tartan a stadionului Colombes va fi locul de întîlnire a celor mai buni atleţi din Franţa şi S.U.A. Întrecerea celor două selecţionate (şi în acelaşi timp meciul de debut al sportivilor de peste Ocean în actualul turneu european) se anunţă deosebit de interesantă, privind-o prin prisma progresului realizat în acest an de atleţii francezi, pe de o parte, ca şi a formei destul de ciudate pe care a îmbrăcat-o reprezentativa americană în ultimele zile, pe de altă parte.

Spre surpriza generală, conducători A.A.U. (Athletic Amateur Union) prezintă un lot cu trei recordmani mondiali, Curtis Mills, Thomas Hill şi Ralph Mann, dar fără nici un campion olimpic din Mexic ! Marea majoritate a celor ce vor îmbrăca tricoul reprezentativei S.U.A., la Paris, Stuttgart (meciul cu R. F. a Germaniei, 15 şi 16 iulie) şi Leningrad (meciul cu U.R.S.S., 23 şi 24 iulie) sînt atleţi tineri, remarcaţi în actualul sezon, dar prea puţin rodaţi în confruntări internaţionale de o asemenea amploare.

Punctele de atracţie ale selecţionatei, ce va folosi 48 de sportivi în cele trei întîlniri, par să fie sprinterii Ivory Crockett (9,2 — 100 yarzi), Ben Vaughan (9,3), Robert Taylor (9,2), Willie Turner (20,3 — 200 m), Fred Newhouse (20,4), Curtis Mills (45,2 — 400 m), John Smith (45,4), Wayne Colett (45,5) şi hurdlerii Thomas Hill (13,2 — 120 y garduri), Markus Walker (13,3), Ralph Mann (48,8 — 400 m g). Specialiştii acordă şanse sporite şi lui Ken Swenson (1:45,5 — 800 m) sau Reynaldo Brown (2,215 m — înălţime), dar remarcă slăbiciunile evidente ale formaţiei oaspete în probele de aruncări şi sărituri. Printre absenţi notăm pe Randy Matson, Jay Silvester, Mark Murro, Frank Covelli, Bob Seagren, înlocuitorii lor — Steve Wilhelm (19,83 m), Al. Feuerbach (19,81 m) la greutate, John Powell (61,42 m), Dick Drescher (59,49 m) la disc, Bill Skinner (84,30 m), Roger Collins (79,96 m) la suliţă sau Paul Heglar (5,23 m) şi Sam Caruthers (5,18 m) la prăjină aflîndu-se sub valoarea celor mai buni atleţi europeni pe care îi vor întîlni.

André COUTAND

GÎNDURI VECHI

(Urmare din pag. 1)

histe din cele două ţări. Ar fi nu numai veninos, dar şi nedrept. Şahul iugoslav deţine astăzi o hegemonie în lume, tratează de la egal cu marele său rival sovietic, iar din punct de vedere organizatoric a atins altitudini de perfecţiune. În atari condiţii, şi avînd în vedere că tabla de şah respinge prestidigitaţia, diferenţa negativă de 3 puncte nu este de natură să ne întristeze, să ne împingă la critici vehemente. Echipa României a rezistat onorabil în faţa unei selecţionate cu OPT MAEŞTRI INTERNAŢIONALI în formaţie, cei mai mulţi cu FORŢA REALĂ DE MARI MAEŞTRI.

ROMÂNIA	I	II	IUGOSLAVIA
I. Gheorghiu	½—½	½—½	Matulovici
II. Ghiţescu	½—½	½—½	Minici
III. Ungureanu	0—1	0—1	Planinci
IV. Voiculescu	0—1	—	Ostoici
Segal	—	1—0	
V. Drimer	½—½	½—½	Bertok
VI. Pavlov	½—½	½—½	Vukici
VII. Reicher	½—½	0—1	Kovacevici
VIII. Ghizdavu	0—1	—	Liuboevici
Stanciu	—	½—½	
IX. Szabo	½—½	½—½	Şahovici
X. Neamţu	1—0	—	Svetkovici
	—	½—½	Nicevski
	8½	4—6	4½—5½ 11½

Planinci, de pildă, nu este la această oră cu nimic mai slab decît Gligorici sau Parma, iar Kovacevici, Liuboevici sau Şahovici pot aspira oricînd la galoane olimpice. Desigur, luînd în consideraţie rateul neaşteptat al lui Ghiţescu în prima partidă cu Minici (reprezentantul nostru avea un cîştig elementar înainte de întrerupere), ezitarea lui Voiculescu în întîlnirea cu Ostoici şi hazardul orb pe care a mizat Ghizdavu în partida cu Liuboevici, scorul putea fi foarte strîns, chiar egal. Dar aceasta n-ar fi schimbat cu nimic raportul real de forţe existent între cele două echipe.

Cît timp Spasski, Fischer, Larsen, Najdorf, Petrosian, Donner vor juca la turnee organizate în Iugoslavia, cît timp gazdele marilor competiţii vor fi oraşele Belgrad, Zagreb, Rovinj, Skoplje, şi nu Bucureşti, Ploieşti sau Constanţa, cît timp şahul va fi obiect de studiu în şcolile iugoslave şi — practic — interzis în cele româneşti, o confruntare dintre noi şi ei va fi totdeauna inegală.

Cine are urechi de auzit, să audă !

După tragerile la sorţi pentru C. M. de volei

FORTUNA nu a fost severă cu ECHIPELE ROMÂNE

— Ne spune secretarul general al F. R. V., AUREL DOBINCĂ —

Întors de la Sofia, unde a participat la tragerea la sorţi pentru seriile campionatelor mondiale din septembrie, secretarul general al Federaţiei române de volei, Aurel Dobincă, ne-a comentat, pe scurt — răspunzînd întrebărilor noastre — evenimentul şi şansele echipelor noastre, prezentîndu-ne şi alte chestiuni discutate de Biroul FIVB.

— Se ştie că, în 1967, după „europenele" din Turcia, problema dispunerii echipelor în grupele marilor competiţii voleibalistice a creat o atmosferă încendiară, datorită faptului că criteriile utilizate au dus la vicierea clasamentului final. Citeva echipe de valoare, reunite în serii tari, s-au văzut în turneele de consolare, în timp ce altele mai slabe au ajuns în primele opt. S-a ţinut seamă de criterii mai echitabile la recenta repartiţie de la Sofia ?

— Niciodată nu cred că se va ajunge la un criteriu ideal, care să mulţumească pe toţi. Fără îndoială, stabilirea din principiu a două echipe puternice în fiecare serie, în baza rezultatelor de la ediţia precedentă, urmăreşte instaurarea echităţii. Dar, în afara celor opt echipe, mai există poate tot atîtea de valoare ridicată, care urmăresc calificarea în turneul final pentru locurile 1—8. Ei bine, acestea pot fi dezavantajate prin tragerea la sorţi, aşa cum s-a întîmplat şi de această dată la băieţi, în seria a II-a unde, alături de Cehoslovacia şi Polonia, sorţii au repartizat alte trei echipe puternice : Brazilia, Ungaria şi S.U.A. Această serie a fost considerată de cei care au asistat la tragerea la sorţi, drept corespondenta grupei de la Guadalajara, la „El Mundial". Pentru evitarea unei atari situaţii, federaţia noastră a propus de altfel o formulă nouă, care însă nu a fost luată în consideraţie, recurgîndu-se pînă la urmă tot la... Fortuna.

— *Cum apreciaţi şansele rezervate de zeiţă echipelor române, acum după ce se cunoaşte componenţa seriilor?*

— La băieţi ni s-a hărăzit o serie bună, cu posibilităţi mari de calificare în turneul final. În afară de Japonia, avem un singur adversar mai puternic, echipa R.P.D. Coreene. Dar nu atît de puternic încît să ne facem griji. Din serie, trebuie să se califice, în mod normal, România şi Japonia. Fetele, la rîndul lor, au fost oarecum favorizate. Ele, care participă, fără emoţii, la turneul de calificare (se califică două echipe), vor fi repartizate prin tragere la sorţi într-una din seriile I sau III, unde există posibilitatea de a învinge una din adversarele cu pretenţii la turneul 1—8 : Bulgaria sau R.D.G. (I), Polonia sau, cu mai puţine şanse, R.P.D. Coreeană (III).

În orice caz, sînt mari şanse pentru băieţi cît şi pentru fete de a ajunge în turneul elitei.

— *Ce alte probleme au mai fost discutate la Sofia ?*

— Chestiuni legate de controlul antidoping, ridicate de delegaţia noastră şi rămase în studiu, probleme de organizare pe timpul competiţiei mondiale etc. Ni s-a făcut cunoscut, de asemenea, faptul că s-a aprobat ca la J.O. să participe 12 echipe masculine în loc de 10, cum se stabilise iniţial.

Aurelian BREBEANU

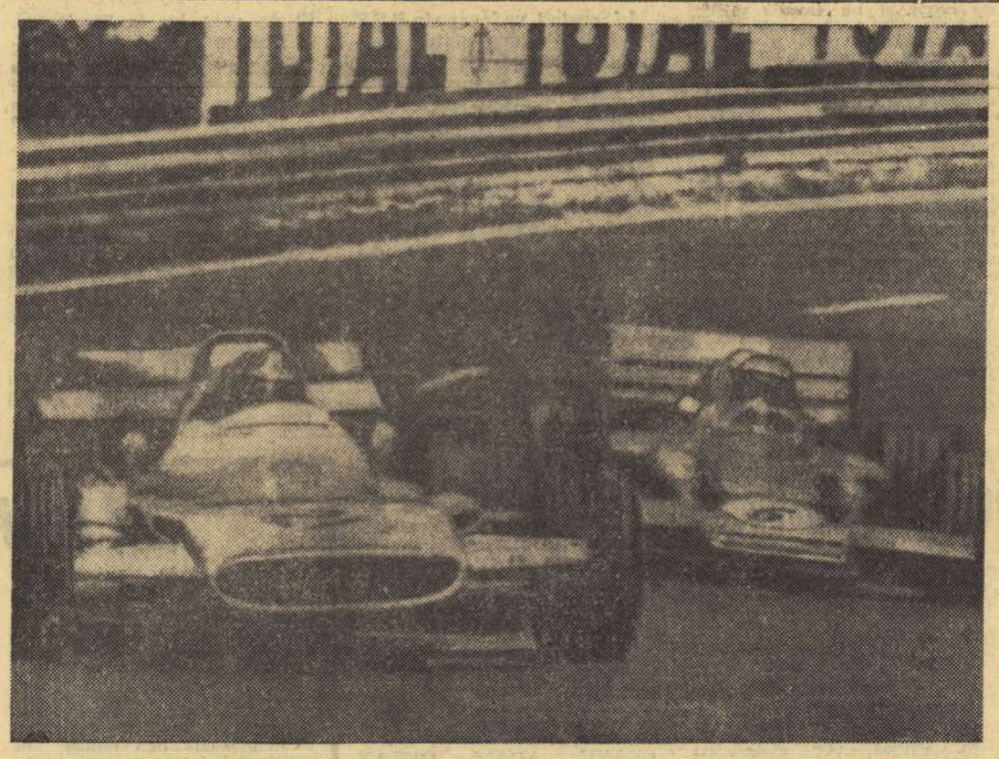

Iată-l pe austriacul Jochen Rindt, cîştigătorul „Marelui premiu automobilistic al Franţei", disputat duminică la Clermont- Ferrand, într-un moment al cursei în care îl depăşeşte pe francezul Jean Pierre Beltoise

Cubrici a cîştigat Turul Iugoslaviei

BELGRAD 6 (Agerpres). — Cel de-al 26-lea Tur Ciclist al Iugoslaviei a luat sfîrşit la Pola cu victoria rutierului iugoslav Rados Cubrici, care a parcurs 1 140 km (12 etape) în 26h 30:20. Pe locul doi, la 1:22, s-a clasat polonezul Wozniak, iar pe locul trei olandezul Kujpers la 2:41. Primul dintre concurenţii români a fost Nicolae Ciumeţi, pe locul 9 la 5:13. Clasamentul pe echipe: 1. Iugoslavia ; 2. Cehoslovacia la 4:26 ; 3. Italia la 9:58; 4. România la 10:06; 5. Olanda la 11:17 ; 6. Polonia etc. Au încheiat întrecerea 11 echipe.

Etapa a 11-a, Triest-Pola, a fost cîştigată de olandezul Pustjens, cronometrat pe distanţa de 124 km cu timpul de 2h 57:06. Ultima etapă, a 12-a s-a disputat contracronometru individual pe traseul Pola-Medulin-Pola (22 km) şi a revenit lui Cubrici cu timpul de 28:50.

LA 26 AUGUST

ESTUDIANTES - FEIJENOORD în finala Cupei Intercontinentale

HAGA, *6 (Agerpres).* — Conducerile echipelor Feijenoord Rotterdam şi Estudiantes la Plata au căzut de acord asupra datelor de disputare a finalei „Cupei intercontinentale" la fotbal. Primul joc va avea loc la Buenos Aires la 26 august şi va fi condus de un arbitru european. Returul se va desfăşura la Rotterdam şi va fi arbitrat de un arbitru sud-american. În eventualitatea unui al treilea meci, acesta a fost programat la Milano la 11 sau 12 septembrie.

★

La Praga, în cadrul „Cupei Rappan" la fotbal, s-au întîlnit formaţia locală Slavia şi echipa elveţiană Servette Geneva. Fotbaliştii cehoslovaci au obţinut victoria cu scorul de 1—0 (1—0) prin golul marcat de Frantisek Vesely.

Jochen Rindt şi-a consolidat poziţia

În urma disputării „Marelui premiu automobilistic al Franţei", în care victoria a revenit sportivului austriac Jochen Rindt, în clasamentul campionatului mondial (formula I) conduce Jochen Rindt cu 27 de puncte, urmat de Stewart (Anglia), Brabham (Australia) 19 puncte, Hulme (Noua Zeelandă), Amon (Noua Zeelandă) 12 puncte, Rodriguez (Mexic) 10 puncte, Beltoise (Franţa) 9 puncte etc.

C. M. DE OBSTACOLE

Prima probă încheiată cu o surpriză

LA BAULE, 6, (prin telefon, de la trimisul nostru). O dată cu disputarea primei probe pentru calificarea în finală, s-a înregistrat şi întîia surpriză, prin victoria obţinută de *H. Smith* (Anglia), aflat pe planul secund la cota valorilor. Cei 27 de concurenţi, înscrişi pentru campionatul mondial, au avut de executat un număr de 17 sărituri (înălţime maximă 1,50 m, viteză 400 m pe minut), cu acordarea a 7 secunde penalizare pentru fiecare doborîre de obstacol, adăugate la timpul general înregistrat. Traseul a măsurat 790 m şi a prezentat o mare dificultate de conducere. Un singur concurent a reuşit întregul parcurs fără penalizare, A. Schockemohle (R.F.G.) cu calul Donald Rex şi, se părea, că nu va putea fi învins. Englezul H. Smith, conducînd calul Nattie Browner într-o viteză superioară, a reuşit să recupereze cele 7 s cu care a fost penalizat pentru un obstacol doborît şi să ocupe primul loc. Iată, de altfel, clasamentul după prima probă de calificare: 1. H. Smith (Anglia) 100,0 s, 2. A. Schockemohle (R.F.G.) 100,5 s, 3. D. Broome (Anglia) 102,0 s, 4. F. Chapot (S.U.A.) 107,7 s, 5. N. Pessoa (Brazilia) 114,7 s, 6. J. Elder (Canada) 115,5 s.

Concomitent cu C.M. s-au disputat şi probele concursului internaţional, încheiate cu următoarele rezultate : *proba barema A, la cronometru (înălţime maximă 1,40 m, 62 concurenţi):* D. Broome (Anglia) cu Beethoven 0 p, 68,4 s; *proba barema A, la cronometru (înălţime 1,45 m, 52 concurenţi):* Ann Moore (Anglia) cu April Love şi A. Schockemohle (R.F.G.) cu Wimpel 0 p, 63,9 s; *proba barema A, la cronometru (înălţime 1,50 m, 44 concurenţi):* F. Chapot (S.U.A.) cu San Lucas 0 p, 69,7 s; *proba de vînătoare, barema C la cronometru (înălţime 1,50 m, 40 concurenţi):* N. Pessoa (Brazilia) cu Nagir 78,9 s.

Felix ŢOPESCU

Victorii româneşti pe lacul Sava

BELGRAD 6 (Agerpres). — Cea de-a treia regată internaţională de caiac desfăşurată pe lacul Sava (în apropiere de Belgrad) a reunit 110 concurenţi din şapte ţări, printre care şi România. Echipajul de caiac-4 al României a terminat învingător într-una din cele mai spectaculoase probe, realizînd timpul de 3:11,4. Pe locurile următoare s-au clasat în ordine Polonia 3:14,6, Italia, Ungaria şi Iugoslavia. În proba similară feminină, locul întîi a fost ocupat de o combinată româno-poloneză, care pe distanţa de 500 m a fost cronometrată cu timpul de 1:47,4.

Proba de caiac 2—1000 m a prilejuit o aplaudată victorie a tinerilor sportivi români Negraia şi Zabara, care au realizat timpul de 3:34,2, întrecînd la mare luptă echipajul maghiar Ratkaj-Deme. Pe locul trei în această cursă s-au clasat polonezii Pisek-Hofmann. În concursul de juniori, pe primul loc s-a clasat selecţionata oraşului Bucureşti cu 56 puncte, urmată de Ungaria 49 puncte, Bulgaria 35 puncte, Italia 19 puncte.

CANOTOARELE ROMÂNCE — O MEDALIE DE AUR LA „REGATA BRANDENBURG"

Pe lacul Beetz din Brandenburg (R.D. Germană) s-a desfăşurat, timp de două zile, una dintre cele mai tari competiţii de canotaj academic ale sezonului, la care au luat parte schifiste din U.R.S.S., România, Olanda, Ungaria, Cehoslovacia, Polonia, Bulgaria şi R.D. Germană.

În prima reuniune, de simbătă, schifistele române au obţinut două medalii de bronz, la 4+1 vîsle (3:32,84) şi 8+1 (3:28,64). Iată, de altfel, cîştigătoarele primei regate: *simplu* Shidagite (U.R.S.S.) 3:50,38, *dublu* U.R.S.S. 3:38,55, *4+1 rame* R.D.G. (D. H. f. K. Leipzig) 3:59,81, *4+1 vîsle* R.D.G. (D. H. f. K. Leipzig) 3:30,38, *8+1* U.R.S.S. 3:24,31.

Cele patru curse disputate duminică, în ziua a doua a „Regatei Brandenburg" ne-au adus şi un frumos succes la *4+1 vîsle*, unde *echipajul român* a întrecut detaşat (3:39,2) prima reprezentativă a R.D.G. (3:42,78) şi pe cea a U.R.S.S. (3:44,43). Celelalte probe au revenit canotorelor sovietice.

Merckx este inepuizabil

Hotărît lucru, celebrul campion belgian, Eddy Merckx pare mai decis ca oricînd să taie orice şansă adversarilor săi în actualul „Tur al Franţei", atacînd şi contraatacînd permanent. Aşa a făcut şi în cea de a X-a etapă, disputată ieri pe distanţa Belfort — Divonne (241 km), pe care a cîştigat-o de o manieră impresionantă.

În prima parte a etapei, Eddy a anihilat orice tentativă de evadare, chiar şi cînd cei ce-şi încercau norocul erau cicliştii de mîna a doua. Iar în momentul oportun, sesizînd o stare de acalmie, belgianul a luat cursa pe cont propriu. Singurii care au putut să-i prindă plasa au fost italianul Tosello, compatriotul său Bintens şi olandezul Zoetemelk (care a trecut anul acesta la profesionism). Pînă la sosirea la Divonne, Merckx nu a mai putut fi ajuns, iar la sprintul final el şi-a întrecut adversarii cu o uşurinţă remarcabilă.

Cîştigătorul a fost cronometrat în 5 h 52:36 (medie orară 41,010 km), ca de altfel Tosello şi Bintens ; Zoetemelk a sosit după două secunde, iar grosul plutonului la 2:41,0.

Clasamentul general a suferit modificări importante. Astfel, în urma lui Merckx se află acum : Zoetemelk la 2:51, Bintens 3:55, G. Peterson 7:44, Van Springel 8:02, Poulidor 8:31, Zilioli 8:36, Wagtmans 9:18, Galdos 9:33 şi Van der Bosche 9:41.

TELEX

După trei probe, în campionatul armatelor prietene la pentatlon modern (întrecerile se desfăşoară în apropiere de Varşovia), conduce echipa U.R.S.S. cu 7 962 puncte, urmată de România 7 688 puncte, Ungaria 7 622 puncte, Polonia 5 207 puncte. La individual, în frunte se află Lednev (U.R.S.S.), urmat de Pliank (Ungaria), Cosmescu (România), Bako (Ungaria) şi Ivanov (U.R.S.S.).

■

După două zile de întreceri, în meciul amical de tenis care se desfăşoară la Barcelona între echipele Spaniei şi S.U.A., scorul este favorabil gazdelor cu 3—0. În partida de dublu, cuplul Manuel Santana — Juan Gisbert a întrecut cu 6—1, 4—6, 6—1, 6—2 perechea Arthur Ashe — Stan Smith.

■

Federaţia spaniolă de tenis a definitivat echipa pentru meciul de „Cupa Davis" pe care-l va susţine între 14 şi 16 iulie cu selecţionata Iugoslaviei. Din formaţie fac parte Manuel Santana, Manuel Orantes, Juan Gisbert şi Antonio Munoz.

Trei succese româneşti la caiac-canoe pe lacul Himki

MOSCOVA 6 (Agerpres). — Pe lacul Himki din Moscova s-a desfăşurat cea de-a patra regată internaţională de caiac-canoe a RSFS Ruse. Locul întîi pe echipe a fost ocupat de reprezentativa RSFS Ruse, urmată de selecţionata oraşului Moscova, echipa României şi formaţia Bulgariei.

Sportivii români au repurtat cîteva frumoase succese, afirmîndu-se îndeosebi în probele de canoe pe distanţele lungi, unde au ocupat primul loc la dublu (A. Igorov — I. Suhov) şi apoi la simplu (cu Gheorghe Sidorov). De asemenea, echipajul de caiac—4 al României, format din I. Dragulschi, D. Petrescu, E. Pavel şi I. Samovschi, a terminat învingător cu timpul de 3:13,3. S-au mai remarcat, dintre echipajele române, caiacul dublu (Dragulschi — Pavel), situat pe locul doi la 1 000 m, şi caiacul dublu la 10 000 m (Artimov — Ilievici), clasat, de asemenea, pe locul secund.

Tiparul : I. P. „Informaţia", str. Brezoianu nr. 23—25, Bucureşti

40368

PROLETARI DIN TOATE ȚĂRILE, UNIȚI-VĂ!

Redacția și administrația: str. Vasile Conta nr. 16, tel. 11.10.05, interurban 72 și 286. Telex sportrom buc. 180.

sportul

4 pagini 30 bani

Anul XXVI — Nr. 956 (6390) ZIAR AL CONSILIULUI NAȚIONAL PENTRU EDUCAȚIE FIZICĂ ȘI SPORT Miercuri 8 iulie 1970

CONFERINȚĂ DE PRESĂ LA F. R. FOTBAL

„REZULTATELE OBȚINUTE LA GUADALAJARA SÎNT FĂRĂ PRECEDENT ÎN ISTORIA FOTBALULUI NOSTRU"

Insuficiența ofensivă o tară mai veche

Acțiuni pe agenda F. R. F.

ANGELO NICULESCU: *„N-am avut timp să mă bucur nici după calificări, nici după campionatul mondial"*

Ieri, a avut loc o conferință de presă prezidată de tovarășul Mircea Angelescu, președintele Federației române de fotbal, conducătorul delegației noastre în Mexic. La început, tov. M. Angelescu a prezentat o informare pe marginea evoluției echipei naționale în turneul final al Campionatului Mondial din Mexic. S-a apreciat că formația noastră reprezentativă a avut o comportare meritorie, atît prin rezultate, cît și prin evoluții. „Rezultatele obținute la Guadalajara, a spus vorbitorul, sînt fără precedent în istoria fotbalului nostru; avem de a face cu cea mai bună comportare a echipei naționale într-un campionat mondial". Au fost apreciate eforturile depuse de jucători, meritele antrenorilor Angelo Niculescu și Umerich Vogl, seriozitatea cu care aceștia și-au dus la bun sfîrșit sarcinile lor. Au fost remarcate, de asemenea, și meritele cluburilor de fotbal care au sprijinit programul de pregătire și jocuri, întocmit de F. R. Fotbal.

Biroul F. R. Fotbal a considerat (și Biroul C.N.E.F.S. a fost de acord cu aceste aprecieri în ședința comună a acestor organe, care a avut loc luni la amiază), că: a) a fost pozitivă orientarea Biroului F.R.F. de a situa pe primul plan pregătirile echipei naționale, deși aceasta a afectat desfășurarea normală a campionatului diviziei A; b) s-a procedat bine acordîndu-se, pe perioada

(Continuare în pag. a 3-a)

GHEORGHE BERCEANU — CAMPION MONDIAL

pentru a doua oară consecutiv

LA LUPTE GRECO-ROMANE

Simion POPESCU — medalie de argint

Nicolae MARTINESCU — medalie de bronz

În pag. a 4-a, amănunte de la întrecerile disputate la Edmonton (Canada) pentru titlurile mondiale

TINERI GIMNAȘTI ROMÂNI ÎN CEHOSLOVACIA

Au plecat în Cehoslovacia echipele care ne vor reprezenta la ediția din acest an a Cupei speranțelor olimpice, concurs ce se va desfășura pe viitor sub titulatura „Prietenia". Iată componența celor două garnituri: Paula Ioan, Ștefania Bacoș, Mariana Gheciov, Marcela Păunescu, Iuliana Simonfi, Anca Grigoraș, Ofelia Porumb (antrenor Valeriu Munteanu), Radu Branea, Gheorghe Iușan, Nicolae Oprescu, Liviu Mazilu, Adrian Stoica, Constantin Petrescu (antrenor Mircea Bădulescu). După cum se știe, concursul este programat în perioada 8—12 iulie, la Gottwaldov.

Între 9 și 12 iulie, la Craiova

CONCURSUL COMPLET DE CĂLĂRIE

De joi pînă duminică, la Craiova, se desfășoară prima etapă a concursului complet din cadrul campionatelor naționale de călărie. Participă concurenți de la Steaua, Dinamo, Centrul de călărie București, C.S.M. Sibiu, Petrolul Ploiești, A.S.A. Cluj și Rovine Craiova. În primele două zile (9 și 10 iulie) sînt programate probe de dresaj, în penultima (11 iulie) — proba de fond, iar în ultima — proba de obstacole.

Campionatul național de alpinism la 26-28 iulie

F.R.T.A. aduce la cunoștința asociațiilor și cluburilor sportive cu secții de specialitate că etapa I a campionatului național de alpinism se va desfășura în Cheile Bicazului de la 26 la 28 iulie a.c.

Zona de concurs rămîne deschisă pentru toate echipele pînă în ziua de 24 iulie inclusiv. În ziua de 25 iulie (ora 20) va avea loc, la cabana „Floarea de colț", ședința tehnică de deschidere.

AZI, ÎN DIVIZIA A DE FOTBAL,

CINE OFERĂ SURPRIZA ETAPEI?

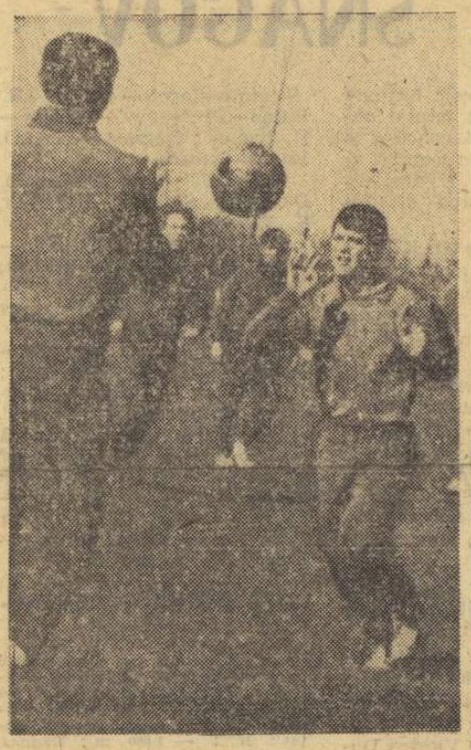

Antrenament la... Dinamo București. În prim plan (cu fața) Sălceanu
Foto: V. BAGEAC

Campionatul diviziei A de fotbal continuă. Azi, au loc partidele din cadrul etapei a 26-a. Iată programul complet al meciurilor:

Constanța: FARUL — „U" CLUJ

Bacău: DINAMO — PETROLUL

București: STEAUA — UNIVERSITATEA Craiova (meciul are loc pe stadionul 23 August, de la ora 17,45)

Cluj: C.F.R. — STEAGUL ROȘU

București: DINAMO — F. C. ARGEȘ (întîlnirea se desfășoară pe stadionul Dinamo din șoseaua Ștefan cel Mare, de la ora 17,45)

Iași: POLITEHNICA — JIUL

Tg. Mureș: A.S. ARMATA—U.T.A.

Oradea: CRIȘUL — RAPID

Înaintea acestor jocuri, clasamentul se prezintă astfel:

1. Rapid	26	13	8	5	36—25	34
2. U.T.A.	25	16	2	7	40—32	34
3. Steaua	25	12	5	8	18—29	29
4. Jiul	26	12	4	10	32—29	28
5. „U" Craiova	25	11	6	8	32—29	28
6. Dinamo Buc.	25	12	3	10	43—34	27
7. Dinamo Bacău	25	9	9	7	34—35	27
8. F.C. Argeș	25	10	6	9	43—34	26
9. Farul	25	11	4	10	36—35	26
10. „U" Cluj	28	8	9	11	35—36	25
11. Steagul roșu	25	10	5	10	31—33	25
12. C.F.R.	25	9	5	11	23—33	23
13. Petrolul	25	8	6	11	26—32	22
14. Politehnica	25	9	2	14	30—33	20
15. Crișul	25	8	4	13	31—41	20
16. A.S. Armata	26	3	6	17	16—46	12

CRIȘUL sau RAPID? aceasta-i întrebarea...

Avancronică cu cinci etape înainte de sfîrșit

(pag. a 3-a)

SPERANȚELE SCRIMEI SE ÎNTÎLNESC LA BUCUREȘTI

Finala campionatului republican de juniori mici la scrimă — competiție deschisă trăgătorilor avînd pînă la 16 ani — se va disputa la București, în zilele de 11—13 iulie. Asalturile vor fi găzduite în sala Floreasca II unde va avea loc la 11 iulie, ora 8, ședința tehnică.

Meci internațional amical de volei

UNIVERSITATEA CRAIOVA — SPOJ BRNO 3-1

Echipa studentelor craiovence, revenită anul acesta în prima divizie, a susținut un meci amical cu formația cehoslovacă Spoj Brno, pe care a învins-o cu 3—1 (8,—12,8,11), în urma unui joc echilibrat. În continuare, oaspetele vor evolua la Constanța.

ȘT. GURGUI — coresp. principal

Între 12 și 16 iulie la Constanța:

„CUPA MĂRII NEGRE" LA BOX PE ECHIPE

Duminică va începe la Constanța o interesantă competiție pugilistică, „Cupa Mării Negre", la care și-au anunțat participarea — în afara localnicilor — boxeri din orașele Odesa (U.R.S.S.) și Varna (Bulgaria).

Prima reuniune va avea loc duminică, cu începere de la ora 19,30, în sala Sporturilor. Galele vor continua, marți și joi, la aceeași oră. Iată echipa gazdă, în ordinea categoriilor: Mihai Aurel, I. Lungu, Oct. Badea, I. Lungu, Manole Petre, A. Iliescu, A. Simionescu, I. Dinu sau I. Hodoșan, V. Filip, C. Cojocaru și P. Cimpeanu. Gazdele nu au reprezentant la cat. grea.

VACANȚA, ACEASTĂ OAZĂ A BUCURIEI!...

COPIII PATRIEI ÎN TABERE LA MUNTE ȘI LA MARE

Soare, aer, apă, mișcare!... Acesta pare să fie motto-ul programelor activităților planificate în actuala vacanță de vară a elevilor. Cuvintele sus-amintite sintetizează, de altfel, țelurile acțiunilor multiple propuse. Muntele și marea sînt gazde ospitaliere ale copiilor patriei veniți aici pentru o binefăcătoare odihnă. La Lotru și Cheia, într-o ambiantă dintre cele mai plăcute, la Năvodari, Costinești, Constanța și 2 Mai, sub razele binefăcătoare ale soarelui, mii de copii, pionieri și școlari, își petrec o vacanță plină de zimbete și satisfacții. Organizatorii se străduiesc să asigure micilor participanți cele mai bune condiții de recreare, de practicare a sporturilor preferate.

Nici nu se poate altfel. Tinerele vlăstare ale țării trebuie să devină oamenii viguroși de mîine.

Snagovul — cap de afiș pe agenda competițională!

CAMPIONI ȘI... CANDIDAȚI LA STARTUL CELOR 16 PROBE ALE REGATEI INTERNAȚIONALE DE CAIAC-CANOE

- **Ultima repetiție generală înaintea campionatelor mondiale**
- **Adversari redutabili — laureați ai Jocurilor Olimpice, campionatelor mondiale și europene**
- **A fost definitivată echipa ROMÂNIEI**
- **Alte amănunte despre echipele participante**

Cu mai puțin de trei săptămîni înaintea campionatelor mondiale elite caiacului și canoei din aproape 20 de țări ale lumii se va reuni, sîmbătă și duminică, la startul celor 16 probe ale tradiționalei regate internaționale Snagov — *competiție care, prin numărul și valoarea concurenților, se identifică, de fapt, cu apropiata ediție a C.M. de la Copenhaga.*

Va fi, fără îndoială, o întrecere de ridicată factură tehnică, *la nivelul numeroșilor campioni și laureați olimpici, mondiali și europeni*, care și-au anunțat participarea la această ultimă mare repetiție pentru... finalele de la Bagswaerd, unde se vor decerna titlurile mondiale.

La actuala ediție a regatei internaționale de la Snagov reprezentanții noștri vor avea de înfruntat adversari extrem de puternici, fie că este vorba de echipe complete (R. D. GERMANĂ, R. F. A GERMANIEI, CEHOSLOVACIA ș.a.), fie de echipaje înscrise la diferite probe (printre ele, cele ale NORVEGIEI, UNGARIEI, OLANDEI, CANADEI etc.). Amatorii de sport, îndeosebi pasionații caiacului și canoei, au urmărit, desigur, rezultatele — unele cu totul remarcabile — obținute de reprezentanții noștri în regatele internaționale la care au luat parte pînă acum, în cadrul pregătirilor și verificărilor pentru campionatele mondiale. Realist privind lucrurile, ni se pare nefiresc să așteptăm reeditarea celor cîteva recorduri de victorii (16 din 16 la regata Bydgoszcz!), dar — *chiar în condițiile prezenței la start a unor adversari de mare valoare, dintre care mulți nu*

(Continuare în pag. a 2-a)

Andrei Contolenco, unul din canoiștii noștri fruntași care va lua startul în cîteva din probele regatei internaționale Snagov. Foto: A. NEAGU

DEZBATERI

ESTE POSIBILĂ SPORIREA EFICIENȚEI EDUCAȚIEI FIZICE ȘCOLARE?

În deschiderea dezbaterii inițiate de ziarul „Sportul", pe tema sporirii eficienței educației fizice școlare, conf. universitar ION SICLOVAN se referă la cîteva aspecte care, fără îndoială, au un rol important în organizarea și desfășurarea acestei activități și prezintă un interes incontestabil din punct de vedere teoretic.

Dorim ca în cadrul acestei anchete să ne aducem contribuția, semnalînd alte aspecte esențiale, după opinia noastră, în determinarea sporirii eficienței educației fizice școlare.

Din multitudinea factorilor care influențează în mod hotărîtor calitatea acestei activități, am situa pe primul plan MUNCA PROFESORULUI DE EDUCAȚIE FIZICĂ.

Pornind de la rolul pe care educația fizică îl are în pregătirea multilaterală a copiilor, profesorul trebuie să fie — în primul rînd — un bun educator, cu un orizont larg, posesorul unei culturi generale temeinice, capabil să conducă cu măiestrie pedagogică colectivul de elevi. De asemenea, el trebuie să stăpînească, la un nivel ridicat, metodologia organizării și desfășurării activității de educație fizică școlară, pentru a fi în măsură să realizeze cerințele pe care societatea le fixează pentru acest obiect de învățămînt.

Din acest punct de vedere înregistrăm — din păcate — serioase rămîneri în urmă, datorate unor deficiențe care persistă în sistemul de alegere și pregătire

prof. Alexandru MOGOȘ
prof. Gheorghe MITRA

(Continuare în pag. a 2-a)

SPORTUL ORĂDEAN, LA O IMPORTANTĂ RĂSCRUCE

● Tradiția nu a stimulat ● Rezultatele nu sînt în concordanță cu condițiile create ● Cauze și măsuri explicate de unii diriginți ai sportului orădean ● S-a renunțat la „import", au fost create pepiniere proprii ● Pasiunea pentru sport, o calitate rarisimă ● La München nu; dar la Montreal?

în pagina a 3-a

REPREZENTATIVA FEMININĂ DE VOLEI A ROMÂNIEI LA TURNEUL DE LA KATOWICE

Echipa națională feminină de volei a României a plecat în Polonia, la Katowice, unde va participa, între 10 și 14 iulie la un turneu internațional de verificare în vederea C.M. din Bulgaria. Echipa este însoțită de Rodica Siclovan, de antrenorii Gh. Bodescu și N. Humă și de arbitrul D. Rădulescu.

RĂDĂCINĂ COMUNĂ

Există discipline sportive care trezesc în sufletul privitorului un dubiu justificat referitor la valoarea performanțelor. Este vorba de sporturile în care atletul folosește un intermediar pentru realizarea rezultatului necesar ierarhizării. Spectatorul se întreabă: cine a decis victoria: motociclistul sau motocicleta, călărețul sau calul? Care este proporția de merit a fiecărui element în parte?

Se știe cîte drame naște în pentatlonul modern inechitabila tragere la sorți a cailor înaintea primei probe, cea de călărie. Ai tras un cal bun — ești fericit și sigur de un avantaj de puncte care uneori poate fi hotărîtor pînă la sfîrșitul competiției; ai tras o gloabă (pentru că organizatorii nu pot avea la dispoziție numai cai excelenți și nici egali în valoare) — te poți considera lovit de soartă. Din această pricină, nu ne-a mirat apariția unui curent de opinii favorabil schimbării probei de călărie cu una de motociclism în cadrul pentatlonului modern. Motocicletele de aceeași capacitate, de aceeași marcă — și atunci decisivă rămîne doar dexteritatea concurentului.

Probabil că îndoiala asupra valorii absolute a performanței în călărie: om sau cal? — a pus în alertă acum cîțiva ani federația hipică internațională, care a luat una dintre cele mai surprinzătoare măsuri din istoria acestui sport. În stațiunea balneară La Baule-Escoublac, de lîngă Saint-Nazaire, pe malul Atlanticului, din nou finala campionatului mondial de obstacole va fi disputată zilele acestea de patru călărești care vor încăleca pe rînd nu numai calul propriu, ci și pe cei trei ai adversarilor! Incredibilă măsură. Dar cît de dreaptă! S-a terminat cu tradiționala scuză și lamentare a învinșilor: X a cîștigat pentru că a avut un cal mai bun. Acum biruie, cu adevărat, călărețul cel mai bun. „Snowbound", „Pass Up", „Fidux", „Mistar Softee" sau „Donald Rex" nu mai aparțin exclusiv călăreților Steinkraus, Pessoa, d'Inzeo, Broome sau Schockemöhle, ci devin banc de probă comun pentru dexteritatea hipică a tuturor aspiranților la glorie.

Exemplul pe care l-a dat sportul ecvestru este uluitor. El ne dă dreptul să ne lucrăm de-a cuvintele și să declarăm că faptul n-ar trebui să ne mire devreme ce echitate și echitație par să aibă o rădăcină comună.

Victor BANCIULESCU

ancheta sportul

La ce cote-și cum-se poate ridica BASCHETUL ROMÂNESC ?

„RIDICĂM JUCĂTOARE, DAR DIN PĂCATE NU PENTRU CLUBUL NOSTRU"

ne declară maestra emerită a sportului EVA FERENCZ

Lucru cert, una din secțiile care, de-a lungul anilor, a ridicat cele mai valoroase elemente ale baschetului nostru feminin este aceea a clubului sportiv Rapid București. Cornelia Taflan, Gabriela Nicola, Octavia Bițu, Bogdana Diaconescu, Georgeta Schreiber, Erika Brechner, Ștefania Basarabia, Luiza Tal sînt cele mai cunoscute dintre baschetbalistele care au învățat primele noțiuni ale acestui sport în secția clubului și, cu timpul, au ajuns jucătoare de bază în reprezentativele de senioare sau junioare. Adăugînd că tot la Rapid se află în pregătire două reale speranțe ale baschetului nostru, Georgeta Dumitru (15 ani, 1,90 m) și Rodica Goian (16 ani, 1,84 m), constatăm că secția clubului se preocupă și pe mai departe de depistarea și selecționarea viitoarelor performere, capabile să promoveze și ele în echipa națională, asemenea predecesoarelor lor.

Cărui fapt se datorează aceste succese incontestabile ale secției rapidiste, care sînt „secretele" celor trei antrenori salariați (Sigismund Ferencz, Eva Ferencz și Maria Costache) pentru pregătirea echipelor ? Le-am aflat, mai bine zis am constatat că nu este vorba de nici un secret, stînd de vorbă cu maestra emerită a sportului Eva Ferencz, de nenumărate ori componentă a „națională" și, actualmente, jucătoare de bază a Rapidului. De asemenea, din această discuție au reieșit unele dificultăți întîmpinate de secția clubului în activitatea de selecție a elementelor talentate și de consolidare a echipei. Dar, să trecem la prima întrebare :

— În ce a constat preocuparea dv de depistare și selecționare a jucătoarelor legitimate la Rapid ?

— Pînă nu de mult, noi, antrenorii de baschet ai clubului, participam la orele de educație fizică din cadrul liceelor de pe cuprinsul cartierului Giulești (liceele nr. 6, 25 și 32), de unde alegeam elevele care vădeau calități fizice și aptitudini pentru baschet. De aici au fost selecționate Gabriela Nicola, Ștefania Basarabia (Liceul nr. 6) și Luiza Tal (Liceul nr. 32). În ultimii ani, însă, necesitatea începerii pregătirii pentru performanță de la o vîrstă cît mai mică ne-a determinat să colindăm școlile generale, ca de pildă nr. 163, nr. 167, nr. 168 și nr. 175, iar din rîndul celor selecționate am format actualele echipe de minibaschetbaliste.

— După cîte știm, nici una din jucătoarele înalte promovate din secția clubului dv nu au fost elevе ale școlilor din cartierul Giulești. Cum ați ajuns să le depistați ?

— Este foarte adevărat că, deși nu ne-a scăpat necercetată nici o școală, nu am reușit să descoperim acele elemente după care baschetul nostru duce atît dorul. Din fericire, în această privință am fost ajutați de membrii susținători ai clubului care, în deplasările făcute în Capitală și în țară, au remarcat fete tinere cu talie înaltă și le-au îndrumat către secția de baschet a clubului.

— Știm că în ultima vreme ați avut unele greutăți în munca de selecție a sportivelor pentru secția clubului. Care au fost aceste greutăți și cum credeți că pot fi înlăturate ?

— Într-adevăr, de cîtăva vreme, în unele licee nu ni se mai permite să legitimăm școlarii care practică baschetul, pe motivul că profesorii de educație fizică ai școlilor respective sînt interesați să alcătuiască selecționate care să ia parte la campionatul de calificare pentru divizia școlară. Soluția o văd în legitimarea elevului la clubul Rapid (sau la alt club care are astfel de preocupări) încă de la depistarea lui, deci din școala generală, și rămînerea la club pînă la terminarea liceului. Altminteri, munca noastră rămîne fără rezultat.

— Cum poate fi rezolvată problema club-facultate ?

— Vedeți, aceasta este o chestiune foarte spinoasă, în general, și dureroasă pentru noi. Deși regulamentul de transferări permite ca un sportiv care face parte de mai mult de trei ani dintr-o secție a unui club sindical să rămînă în continuare la acest club și după ce devine student, de regulă întrarea în facultate înseamnă și părăsirea secției în care s-a inițiat respectivul în tainele baschetului. Și mai trist este faptul că, după absolvirea facultății, sportivul nu mai revine la clubul de baștină. Din aceste motive, am ajuns în situația de a avea în divizia A echipa cu cea mai ridicată medie de vîrstă. Cum se poate rezolva problema ? Sincer vorbind, nu prea văd. Baschetbalistele absolvente ale liceului au o anumită valoare sportivă, iar secțiile de baschet ale cluburilor studențești sînt direct interesate să le folosească în campionatul divizionar în timp ce urmează facultatea și să le păstreze chiar și după terminarea celor 4 sau 5 ani de învățămînt superior. Așa că nu ne rămîne decît să depistăm și să ridicăm mereu alte și alte elemente care, cu timpul, să suplinească golurile ce se ivesc pe parcursul activității, sau să ne completăm lotul cu ce lasă să treacă prin sită cluburile studențești.

D. ASMARANDEI

CABINET DE CULTURĂ PSIHOSOMATICĂ YOGA

Recent s-a înființat primul Cabinet de cultură psihosomatică yoga la Clubul municipal al Sindicatelor din Învățămînt din București, sub îndrumarea unor instructori (Alexandra Panaitescu și Dorin Popescu) și sub supravegherea dr. I. N. Riga, președintele Comisiei medicale yoga a Ministerului Sănătății.

Într-o primă serie, 54 „elevi" de vîrste și profesiuni diferite au început, acum o lună, o succintă inițiere teoretică — despre verificările moderne ale practicilor empirice multimilenare — și o amplă îndrumare practică, prin efectuarea individualizată a pozițiilor clasice pentru dezvoltarea unui autocontrol psihic și fizic. În afara cursurilor obișnuite, membrii acestui cabinet au avut prilejul să participe la manifestări excepționale : astfel, prof. dr. P. Vidyasagar, care a predat limba hindi la Universitatea din București în ultimii doi ani, a susținut mai de mult o prelegere introductivă, iar recent a demonstrat personal numeroase poziții, ritmuri respiratorii, principii alimentare, metode de concentrare intelectuală etc.

Aspect de la demonstrația de exerciții de hatha-yoga

MULTE MINUSURI ÎN PRIMA ETAPĂ A CAMPIONATULUI DE CALIFICARE

În prima etapă a campionatului de calificare pentru divizia A, care s-a desfășurat duminică în mai multe localități, s-au înregistrat numeroase aspecte negative, deosebit de supărătoare dacă ne gîndim la o competiție unde echipele vizează promovarea în primul campionat al țării. Să enumerăm doar cîteva dintre minusurile reuniunilor: *numeroase scoruri astronomice*, ceea ce dovedește insuficienta pregătire a unor formații, *neprezentări, desconsiderarea de către unele secții a unor dispoziții valabile în toate sporturile, ca de pildă, viza medicală la zi, multe decizii de descalificări pentru pasivitate, atitudini nesportive față de arbitri etc.* Sîntem siguri că federația de specialitate va da dovadă de aceeași exigență ca în alte ocazii similare și va lua măsurile ce se impun.

Iată cîteva din rezultatele înregistrate:

GRECO—ROMANE — la Cluj: A.S.A. Cluj cu C.S.M. Cluj 16—16, cu A.S.A. Sibiu 16—12, cu Carpați Sinaia 20—16, C.S.M. cu A.S.A. Sibiu 25,5—14,5, cu Carpați 18—18, A.S.A. Cluj n-a avut concurenți la categoriile 100 și +100 kg. *La Marghita:* Metalul Marghita cu Crișul Oradea 19,5—16,5, cu U.M. Timișoara 38,5—1,5, cu Vagonul Arad 28—12, Crișul cu Vagonul 20—16, cu U.M.T. 40—0, Vagonul cu U.M.T. 29,5—6,5. *La Slatina:* Alumina Slatina cu Metalul Cîmpulung Muscel 31—5, cu Energia Constanța 24,5—11,5, cu C.S.O. Cîmpulung Muscel 26—2, Metalul cu Energia 18—22, cu C.S.O. 21,5—18,5, Energia cu C.S.O. 28—12. I. Oancea de la Metalul Cîmpulung a avut o atitudine reprobabilă, față de unul dintre arbitrii reuniunii pe care l-a insultat. De menționat că luptătorul respectiv a pierdut toate cele trei meciuri pe care le-a susținut.

LIBERE — la Hunedoara: Constructorul Hunedoara cu Rapid Deva 36—0, cu Jiul Petrila 27,5—8,5, cu mecanizatorul Carei 31—9, Rapid cu Jiul 4—36, cu Mecanizatorul 20—20. Reuniunea de la Reșița nu s-a ținut întrucît componenții echipelor Tierna Orșova și Electroputere Craiova n-au avut viza medicală la zi, iar de la Vagonul Arad, șapte, iar de la C.S.M. Reșița trei sportivi n-au putut prezenta dovada medicală că sînt apți pentru concurs. La București s-au întrecut doar două echipe: I.M.U. Medgidia și Montorul Pitești — scor 25—15. Celelalte două participante, Metalul București a avut 6 indisponibilități pentru care a primit aprobarea federației de a amîna meciurile, iar A.S. Tricolorul Călărași nu s-a prezentat.

20 de echipe în lupta pentru promovarea în divizia A

În urmă cu două luni, 80 de echipe feminine și masculine, campioane județene și ale unor municipii au luat startul în cea de a doua competiție pe echipe de importanță republicană, campionatul de calificare pentru divizia A. După două etape — tur și retur — au mai rămas în întrecere 9 echipe feminine și 11 masculine, care la sfîrșitul săptămînii trecute și-au disputat turul celei de a treia etape. În această fază a întrecerilor reuniunile au atins un nivel mulțumitor, numeroase partide încheindu-se cu rezultate apropiate ca valoare de cele ce se obțin în prima categorie a campionatului țării, adică, băieții doborînd peste 5 000 de popice (6 jucători a 200 lovituri mixte) și fetele peste 2 200 (6 jucătoare a 100 lovituri mixte).

Fruntașe ale calificărilor, cu șanse de a juca mai departe în fazele finale ale competiției, sînt echipele C.F.R. Tg. Mureș, Tehnometal Timișoara, Electrica Sibiu, Gloria București — la bărbați, Petrolul Băicoi, Constructorul București și Dermagant Tg. Mureș — la femei.

Iată rezultatele înregistrate în turneul etapei a III-a: *FEMININ: Clujeana Cluj — Petrolul Băicoi* 2 208—2 200 p d. Derbyul competiției feminine a revenit la limită clujencelor, care însă la Băicoi, în partida retur, vor avea o misiune extrem de grea, cu puține șanse de a-și menține avantajul. *Voința Timișoara — Voința Oradea 2 408—2 315 p d. Voința Craiova—Constructorul București 2 286—2310 p d.* În afara echipelor de mai sus au mai rămas în concurs Nicolina Iași și Dermagant Tg. Mureș care vor concura în etapa a IV-a.

MASCULIN : *C.F.R. Tg. Mureș — U.T. Arad 5 439—5172 p d* Performerul reuniunii și a întregului campionat de calificare de pînă acum a fost Gh. Uță, de la C.F.R. Tg. Mureș, care a realizat un rezultat excelent — 997 p d. *Metalul Plopeni—Olimpia Satu Mare 5 244—5 006 p d. Tehnometal Timișoara — Petrolistul Cîmpina 5 054—4.878 p d. Laromet București — Voința Baia Mare 4 833—4 656 p d. Gloria București — Unirea Roman 4 916—4 776 p d.* Va juca direct în etapa a IV-a Electrica Sibiu.

Returul etapei a III-a va avea loc pe 11 iulie (meciurile feminine) și 12 iulie (partidele masculine). Faza a IV-a a calificărilor se va disputa pe 18—19 iulie — turul și 25—26 iulie — returul.

„CUPA ELECTROPUTERE" LA ORIENTARE TURISTICĂ

În ciuda timpului nefavorabil, concursul interjudețean de orientare turistică pentru „Cupa Electroputere" a reunit la Cărbunești-Tîrg un număr record (pentru anul în curs) de concurenți : 165, dintre care 44 sportive. Participanții au demonstrat o bună pregătire tehnică și fizică, înfruntînd cu succes nu numai dificultățile traseului, dar și o vreme potrivnică (vînt puternic și ploaie). S-au înregistrat următoarele rezultate :

Junioare : 1. H. Balasch — G. Ziegler (Voința Sibiu); 2. M. Salupa — E. Lungu (Dunărea Giurgiu); 3. M. Zarenka — E. Foldvary (Clujeana Cluj); *Juniori :* 1. P. Horvath — D. Engels (Voința Cluj); 2. Z. Szekely — V. Stoica (Confecția Tg. Mureș); 3. A. Stoian — V. Drăgan (Dunărea Giurgiu); *Tineret* (fem) : 1. A. Cotițosu (Voința București); 2. A. Șișu (Dacia Buc.); 3 I. Scully (Voința Buc.); *Tineret* (masc.) : 1. E. Drăgan (Voința Buc.); 2. V. Popescu (idem); 3. L. Buda (Tipo Oradea); *Senioare A :* 1. P. Szabo (Metalul roșu Cluj) ; 2. M. Ciuleac (Voința Timișoara) ; 3. G. Liță (Voința Buc.): *Seniori A :* 1. A. Fenești (Voința Tim.); 2. R. Gutt (Dumbrava Sibiu); 3. R. Schuller (Rulmentul Brașov); *Senioare B:* 1. M. Lazăr (Confecția Tg. Mureș); *Seniori B:* 1. V. Petițean (Voința Tim.) ; 2. H. Oswald (Victoria Buc.); 3. A. Marton (Voința Cluj).

C. ASLAN-coresp.

REGATA SNAGOV

(Urmare din pag. 1)

vor lipsi de pe podiumul de onoare de la Bagswaerd — echipa noastră are șanse de victorie în cîteva probe. Cire ? După calculele hîrtiei : 3—4, dar...

RADU HUȚAN PREZINTĂ ECHIPA „TRICOLORILOR"

După ultimele piste de control, colectivul tehnic condus de antrenorul emerit RADU HUȚAN, care răspunde de pregătirea lotului reprezentativ pentru campionatele lumii, a stabilit componența pe probe a echipei noastre. Împărțindu-ne „distribuția" echipajelor pentru cele 16 întreceri, antrenorul emerit Radu Huțan preciza că pînă în ziua startului mai sînt posibile mici modificări în formație și că, în afara echipajelor amintite — cele formate din componenți ai lotului național — vor mai concura și altele, alcătuite din membri ai lotului de tineret și din alți sportivi reprezentînd diferite cluburi.

Așadar, lista de start...

K 1—10 000 m : C. Macarenco, Șt. Pocora.

K 2—10 000 m : Coșniță—Simiocenco: Artimov—Ilievici

K 4—10 000 m: Varabiev-I. Terente—N. Terente— C. Macarenco ; Artimov — Ilevici — Vlaso—O. Rujan.

C 1—10 000 m : Butelchin, I. Macarenco, Sidorov

C 2—10 000 m; Patzaichin — Covaliov ; Igorov—Suhov ; Calabiciov — Manea ; Maxim — Simionov.

K 1—500 m (F) : Viorica Dumitru, Fănica Ditcov, Maria Nichiforov.

K 2—500 m (F): Viorica Dumitru — Valentina Serghei ; Haripena Evdochimov—Demetra Angelescu

K 4—500 m (F) : Viorica Dumitru — Valentina Serghei — Hilde Lauer—Maria Lovin ; Haripena Evdochimov—Demetra Angelescu—Fănica Ditcov, Maria Nichiforov.

K 1—500 m : Zafiu, Botez, Iacob, Conțolenco, D. Ivanov

K 2—500 m : Vernescu — Sciotnic ; H. Ivanov—Conțolenco ; Botez—Zafiu ; Dragulschi—Pavel

K 1—1000 m: Sciotnic, Roșca, Pocora.

K 2—1000 m: Coșniță—Simiocenco ; H. Ivanov—Conțolenco ; Zabara—Negraia.

K 4—1000 m : Vernescu — Sciotnic—Iacob — Roșca ; R. Rujan—D. Ivanov — Țurcaș — H. Ivanov ; Negraia—Vlas—O. Rujan—Zabara.

C 1—1000 m : Patzaichin, Danielov, Sidorov, Butelchin, S. Maxim.

C 2—1000 m : Patzaichin—Covaliov ; Calabiciov—Manea; Danielov—S. Maxim ; Gh. Simionov—Nichifor ; Simionov —P. Maxim ; Igorov—Suhov.

K 1—4 x 500 m : Vernescu—Iacob — Botez — D. Ivanov ; Conțolenco — Zafiu — Verba — Simiocenco.

Din cîte se vede, o puternică acoperire a tuturor probelor cu multe echipaje de valoare care — în unele întreceri — își pot disputa chiar victoria între ele. De aceea, să renunțăm la pronosticuri...

PE BULETINUL PARTICIPĂRILOR

CEHOSLOVACIA. Antrenorul **Ales SOTKA** va deplasa la Snagov o garnitură completă, cu multe echipaje dornice de afirmare. Iată, de altfel, lotul anunțat : K 1 — 1 000 m : Kadnar, Chladek, Bohutinsky ; K 2 — 1 000 m : Stuchlik—Bohutinsky ; K 1 — 500 m : Stuchlik, Chladek, Wybraniec ; K 2 — 500 m : Wybraniec—Kadnar ; K 1 — 10 000 m : Kadnar, Chladek, Wybraniec ; K 2 — 10 000 m : Stuchlik—Bohutinsky ; C 1 — 1 000 m : Mokry, Porkert, Scheder ; C 2 — 1 000 m : Reznicek—Haspala ; Sach—Skolnik ; C 1 — 10 000 m : Mokry, Porkert, Scheder ; C 2 — 10 000 m : Reznicek —Haspala ; Sach—Skolnik ; K 1 — 500 m (F) : Kaplanova, Balakova ; K 2 — 500 m (F) : Kaplanova—Balakova.

CANADA. Federația de specialitate a înscris următorii sportivi : John Wood și Scoot Lee la C 2, Chrisopher Hock la C 1, Dean Olderschaw și Glyn Horton la K 1, 2 și Claudia Hunt la K 1 — 500 m fete.

ESTE POSIBILĂ SPORIREA EFICIENȚEI EDUCAȚIEI FIZICE ȘCOLARE?

(Urmare din pag. 1)

a viitorilor profesori de educație fizică. Vom aminti, în primul rînd, criteriile în baza cărora se face selecționarea studenților apți de a face parte din unitățile de învățămînt superior care pregătesc profesori de educație fizică. Ele pun preț, în primul rînd, pe dezvoltarea fizică, pe nivelul la care candidații stăpînesc tehnica diferitelor ramuri de sport, și prea puțin pe cultura lor generală, pe posibilitățile intelectuale, virtuți care pot fi greu obținute pe parcurs și doar în mică măsură.

Urmărind activitatea promoțiilor de absolvenți din ultimii 15 ani constatăm că o carieră didactică prodigioasă au realizat-o, cu mici excepții, acele cadre care, deși nu s-au evidențiat cu precădere în sportul de performanță, și-au conturat însă o personalitate, prin erudiție și cultură.

Reține atenția faptul — în bună măsură alarmant — că pînă în prezent nu s-a reușit să se asigure o concordanță deplină între *profilul pregătirii profesorului și cerințele mereu sporite ale educației fizice în învățămînt.* Și cu toate că în ultimii ani s-au înregistrat unele progrese, continuă totuși să se acorde prioritate măiestriei cu care sînt executate procedeele tehnice sau tactice specifice diferitelor ramuri sportive și performanțelor obținute de studenți, în detrimentul pregătirii pedagogice, a cunoașterii problematicii dictate de metodica predării educației fizice școlare.

Ne-am îngădui să considerăm că nu s-a reușit încă un echilibru între CONȚINUTUL și FORMELE de pregătire, capabile să-l înarmeze pe viitorul profesor cu priceperea de a aplica, în condiții practice, cunoștințele teoretice dobîndite pe băncile institutului. Din această cauză, probleme ca *„dinamica efortului în lecția de educație fizică școlară", „metodica formării și dezvoltării unor deprinderi motrice de bază", „metodica predării procedeelor tehnice din diferite ramuri de sport în condițiile școlilor"*, precum și *„metodica dezvoltării calităților fizice"* ș.a., sînt insuficient stăpînite de profesori, în primii, ba chiar și în următorii ani de activitate.

Apreciem că valorificarea deplină a conținutului programelor școlare (chiar în condițiile teoretice în care acestea ar fi... perfecte), cît și metodologia modernă de predare depind, în primul rînd de nivelul de pregătire a celor care sînt chemați să le aplice în practică.

Un alt aspect, nu mai puțin important, se referă la neconcordanța existentă în prezent între problematica teoretică abordată și cerințele actuale și de perspectivă pe care le ridică practica. O regulă elementară îi obligă pe cei care prospectează evoluția unui fenomen să țină cont, în permanență, de condițiile existente și cele care vor fi create în viitor pentru a putea stabili soluții reale și eficiente. În ceea ce privește preocupările pentru orientarea educației fizice școlare, apreciem ca un neajuns desele schimbări de concepție care antrenează după ele modificări ale programelor școlare, înainte chiar ca acestea să fi fost certificate în practică, circulația prea largă a unor opinii strict teoretice referitoare la concepție, programe, metodica alcătuirii și conducerii lecției etc. emis uneori de oameni care doar gîndesc, fără a experimenta și fără a se baza pe o experiență personală. Este adevărat că și mulți dintre cei care lucrează nemijlocit cu elevii nu manifestă suficiente preocupări teoretice și nu își exprimă mai ferm punctul de vedere referitor la problemele specialității lor.

Este semnificativ în acest sens faptul că foarte multe dintre ideile emise (și aparent valoroase) nu și-au găsit o aplicare în practică, pentru simplul motiv că ele vizează o perspectivă atît de îndepărtată încît profesorii, așteptînd condițiile necesare aplicării lor, ajung în pragul pensionării!... Uneori, aceste idei aparent novatoare găsesc adepți dispuși să le aplice imediat, neglijînd cerințele programei școlare, indicațiile oficiale, ceea ce determină dezorganizarea activității și apariția unui regretabil climat de confuzie.

Printre formele de activitate care se bucură în prezent de aprecierea pedagogilor, și a căror aplicare în practica învățămîntului ar contribui la modernizarea acestuia, se numără și cele care se referă la promovarea însușirii active independente a programei, care poate stimula diferențiat aptitudinile individuale, influențînd pozitiv dezvoltarea gîndirii active, inițiativa, inventivitatea. Dar, aplicarea în practică a acestor idei nu poate fi făcută fără experimentări prealabile, în cadrul cărora să se determine aria de desfășurare, particularitățile pe care le îmbracă asemenea forme, în raport cu specificul obiectului de învățămînt. De asemenea, aplicarea lor nu trebuie să conducă la dezorganizare, la fixarea unor obiective instructiv-educative neunitare, la o activitate reglată doar în raport cu preferințele elevilor sau ale profesorilor. Programarea precisă a volumului de cunoștințe, priceperi și deprinderi, ce trebuie însușite de către elevii din diferite clase, cicluri de învățămînt, rămîn, și în cazul folosirii acestor forme moderne de educație, reguli de bază.

Alte idei enunțate de unii specialiști, preocupați de modernizarea predării educației fizice, vizează integrarea sportului în educația fizică școlară, înlocuirea educației fizice cu cea sportivă, schimbarea raportului dintre mijloacele tradiționale, clasice, și cele moderne. Este evident că acceptarea acestor idei ar fi de natură să modifice radical concepția actuală despre educația fizică școlară. Acest lucru presupune, însă, o experimentare atentă, pe baza cunoașterii desăvîrșite a perspectivelor de dezvoltare a învățămîntului. Indiferent de rezultatele experimentării, asemenea idei nu se vor putea substitui niciodată, obiectivelor educației fizice școlare, ci vor constitui doar modalități capabile să contribuie la realizarea în mai bune condițiuni a obiectivelor majore ale acestei activități.

AUTOMOBIL CLUBUL ROMÂN

aduce la cunoștința membrilor săi că în urma unor convenții încheiate cu unele unități de reparații auto (CICLOP, UCECOM etc.) le asigură efectuarea reviziei tehnice a autoturismului în mod complet gratuit și cu prioritate.

Membrii A.C.R. se vor adresa în acest scop, pentru Capitală, filialei A.C.R. București, din str. Lipscani nr. 6, telefon 13 75 36, iar pentru provincie la sediul filialelor județene A.C.R.

De asemenea, venind în sprijinul membrilor săi, aflați acum în perioadă de vîrf a deplasărilor turistice, A.C.R. a scos pe trasee peste 50 de mașini destinate asistenței tehnice.

Au fost, de asemenea, plantate peste 200 de plăci indicatoare A.C.R. la punctele de unde se pot chema telefonic aceste mașini de intervenție.

S-a redeschis

ÎN COMPLEXUL EXPOZIȚIONAL PIAȚA SCÎNTEII

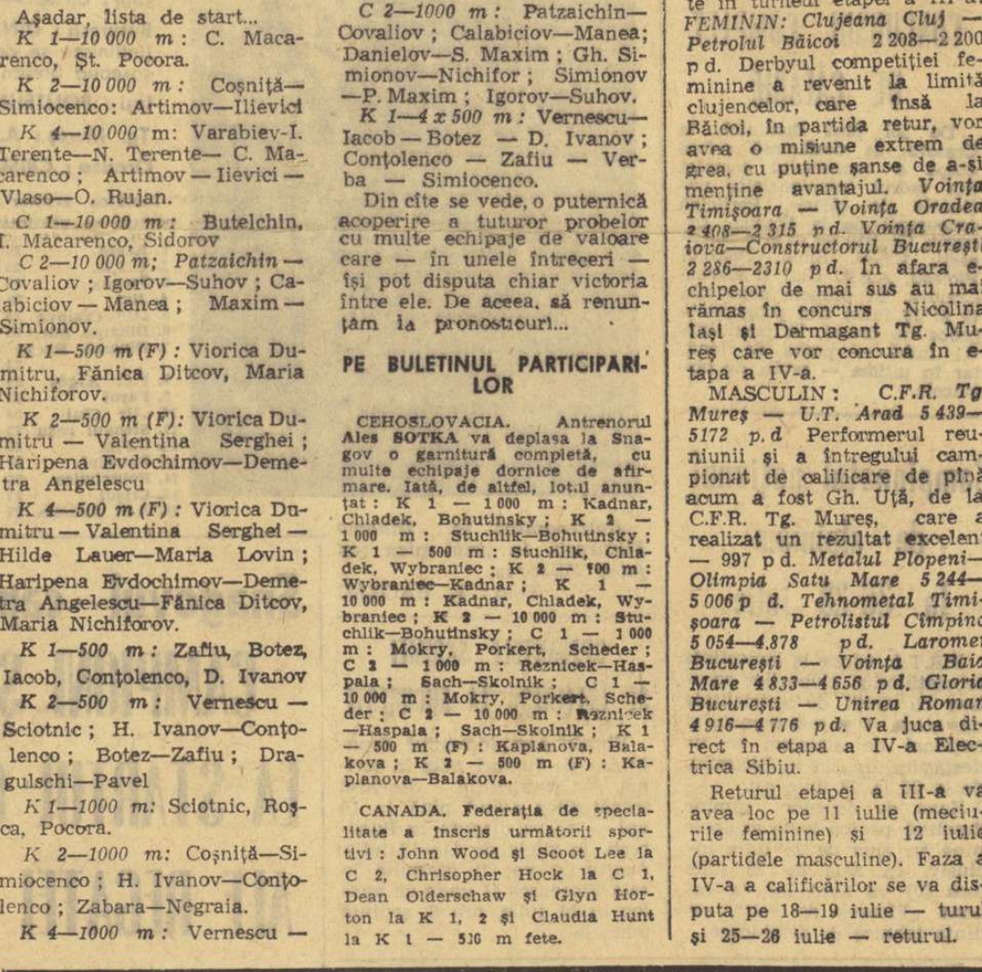

ÎN STIL TRADIȚIONAL ROMÂNESC
ORGANIZAT DE COOPERAȚIA DE CONSUM

GĂSIȚI ÎN PERMANENȚĂ : SĂRMĂLUȚE MUNTENEȘTI CU MĂMĂLIGUȚĂ... ● MITITEI SPECIALI ● FRIGĂRUI ASORTATE ● CÎRNĂCIORI OLTENEȘTI ● CAȘCAVAL SUFLE ● GARNITURI ȘI SALATĂ DE SEZON ● VINUL CASEI ● SOIURI RENUMITE DE VINURI ROMÂNEȘTI ● BERE ● ORCHESTRĂ ȘI RING DE DANS

Conferință de presă la F. R. Fotbal

(Urmare din pag. 1)

iernii, pregătirii fizice de bază un loc important în planul general de pregătire ; c) s-a apreciat ca foarte util calendarul întocmit pentru echipa națională și care a cuprins turneul efectuat în Brazilia și Peru, precum și jocurile de verificare susținute în compania selecționatelor R. F. a Germaniei, Franței și Iugoslaviei. „Și în viitor — a subliniat tov. Mircea Angelescu — vom alcătui, după aceeași orientare, calendarul nostru internațional." Referitor la modul pozitiv în care s-a efectuat aclimatizarea la condițiile din Mexic, de un mare folos au fost discuțiile purtate în iarnă cu diverși specialiști din țară și de peste hotare, precum și contactele cu specialiștii centrului medico-sportiv „23 August" ; — deosebit de util s-a dovedit a fi și programul efectuat în Mexic, înainte de meciurile oficiale, fără de care conducerea tehnică n-ar fi putut ajunge la cele mai bune soluții legate de selecție și de concepția tactică. A fost un program echilibrat, judicios întocmit, fără rigiditâți, care a permis în final să se creeze o atmosferă prielnică abordării jocurilor din optimi.

Un important capitol în informarea președintelui F.R.F. l-a constituit concepția de joc, tactica adoptată de națională României în cele trei jocuri disputate la Guadalajara. „Concepția de joc — a precizat vorbitorul — nu poate fi ruptă de evoluția echipei noastre naționale în ultimii ani. Sistemul, tactica, se reflectă cel mai bine în rezultatele obținute în Mexic. Conducerea delegației noastre — a ținut să sublinieze tov. M. Angelescu — este de părere că tactica folosită, de pildă, în meciul cu Anglia n-a constituit o indicație a antrenorilor. La ședința tehnică dinainte de joc s-a apreciat, este drept, valoarea pe care o reprezintă echipa Angliei, dar în același timp s-a cerut fotbaliștilor să desfășoare un joc activ. O dată cu scurgerea timpului, a mai remarcat vorbitorul, în ceea ce privește concepția de joc lucrurile s-au mai ameliorat. Desigur, așa cum s-a apreciat și în ședința comună, desfășurată luni, potențialul ofensiv al echipei noastre naționale n-a crescut în ultimii ani în mod satisfăcător. Pe viitor, va fi necesar să manifestăm mai mult curaj în acest domeniu al concepției de joc, al tacticii, dar va trebui totodată să ne pregătim în această direcție și la echipele noastre de club. În legătură cu această importantă problemă, a concepției de joc, Biroul F. R. Fotbal preconizează unele măsuri".

În continuare s-a arătat că Biroul C.N.E.F.S. și Biroul F.R. Fotbal au considerat că hotărîrile antrenorilor în ceea ce privește selecția și alcătuirea echipei naționale la cele trei jocuri au fost motivate. Dobrin a fost scos din echipă din cauza modului în care s-a comportat la antrenamente și la meciurile de pregătire din Mexic, Răducanu a dovedit absența totală a unui „echilibru" absolut necesar, în sfîrșit C. Dan, deși a manifestat multă conștiinciozitate în pregătire, a avut în persoana lui Dinu un contra-candidat mai util echipei, pe postul respectiv. „În general, a remarcat tov. M. Angelescu, în Mexic s-au purtat destule discuții cu jucătorii de rezervă. Pentru situația creată nici federația și nici cluburile nu pot fi absolvite de răspundere, întrucît nu s-au luat măsurile necesare și la timpul potrivit, în privința unor jucători ca Boc, Dobrin, Răducanu.

Există, la ora actuală, implantată ideea că sînt în fotbalul nostru jucători mari pentru care nu avem antrenori corespunzători. Chiar dacă conducerea delegației ar fi considerat de pildă, că Dobrin trebuie să joace, ultimul cuvînt l-am fi lăsat tot conducerii tehnice, antrenorilor, pentru a nu contribui și noi la politica discreditară față de ideea de antrenor. Considerăm, de asemenea, profund dăunătoare campania de calomnii puse în gura jucătorilor noștri.

În ceea ce ne privește, ne putem reproșa următoarele : atmosfera de coeziune din sînul echipei s-a deteriorat, ivindu-se manifestări de îngîmfare, conturări de grupuri, de manifestări personale neprincipiale. După turneul din Brazilia n-am avut o discuție deschisă cu jucătorii pentru a pune din timp la punct unele lucruri care au mai răbufnit și în Mexic ; ne-am lăsat surprinși de varietatea unor preocupări extrafotbalistice : întîrzieri, eschivări de la program, extravaganțe publicitare, începînd chiar cu căpitanul echipei", — a subliniat președintele F.R.F.

★

„Hotărît lucru — a spus în continuare tov. Mircea Angelescu — fotbalul nostru se află acum la un punct de răscruce. Rezultatele pozitive obținute în Mexic creează un cîmp favorabil activității viitoare, dar echipa noastră nu poate sălta acționîndu-se în exclusivitate doar asupra ei. Procesul de dezvoltare, de jos în sus, nu este o treabă simplă, dar în fotbalul nostru trebuie să se întîmple ceva substanțial, care să se reflecte apoi și asupra rezultatelor echipei naționale. De doi ani se lucrează pe două fronturi: îmbunătățirea fotbalului pe plan general și, cu un accent mai mare, pe frontul echipei naționale. Fără a slăbi atenția acordată formației reprezentative, va trebui însă să acordăm un sprijin mai mare cluburilor noastre, stimulînd lucrările de gospodărire și autofinanțare, pe principiul cointeresării și autorăspunderii". Astfel stînd lucrurile, se impune un contact mai susținut cu conducerile cluburilor, care vor trebui să primească ajutoare mai substanțiale în problemele de organizare, precum și acelea referitoare la regulamentul de funcționare. F. R. Fotbal va acorda un sprijin mai serios echipelor de club care ne vor reprezenta în competițiile europene, va iniția discuții mai largi despre modernizarea muncii de instruire la echipele noastre. Pentru ca activitatea fotbalistică să capete perspectivă, va trebui să se respecte drepturile specifice în raport cu normele noastre de funcționare.

Mulțumind Biroului C.N.E.F.S. pentru sprijinul acordat de către acesta participării echipei naționale la Campionatul mondial, tov. M. Angelescu a subliniat în același timp necesitatea — pentru perspectiva dezvoltării fotbalului — lărgirii atribuțiilor F.R.F., paralel cu întărirea responsabilității față de bunul mers al fotbalului.

La capitolul acțiuni imediate au fost semnalate : o consfătuire cu antrenorii și cu președinții de secții (care va avea loc la sfîrșitul acestei luni), o altă structură a loturilor reprezentative (A, olimpic, tineret, juniori) și stabilirea antrenorilor respectivi, ca și a conducerilor la nivelul Biroului federal, întocmirea calendarului internațional de toamnă. De asemenea, pînă la 1 august vor fi elaborate măsurile pentru sprijinirea echipelor de club, care vor participa în competițiile europene.

☆

În finalul conferinței de presă, antrenorul principal al echipei noastre naționale, Angelo Niculescu, a ținut să lămurească anumite probleme referitoare la formația alcătuită pentru cele trei jocuri de la Guadalajara, precum și la tactica de joc. În legătură cu formația, „justețea ei o argumentează — a spus A. Niculescu, rezultatele obținute. De unde reiese că în Mexic am prezentat formația cea mai bună". În legătură cu temporizarea, A. Niculescu a precizat că acest cuvînt nu-i aparține și că o asemenea tendință nici nu s-a reflectat în cadrul jocului. „Cred că în loc de temporizare, termenul tehnic cel mai potrivit este temperarea jocului adversarului. Trebuie știut — a subliniat antrenorul echipei naționale — că ritmul are un conținut tactic, în care sînt cuprinse atît mișcările lente, cît și exploziile care le urmează". În altă ordine de idei, Angelo Niculescu a ținut să vorbească despre atmosfera nesănătoasă creată în fotbalul nostru în timpul și după jocurile din cadrul turneului final. Se pune problema dacă dat fiind această atmosferă se mai poate merge mai departe. „Sincer să fiu, a spus el, nu știu ce anume se intenționează : minimalizarea muncii noastre, a antrenorilor, sau dezbinarea între antrenori și jucători ? Există o anumită răutate pe care eu nu pot s-o înțeleg. N-am avut timp să mă bucur nici după obținerea calificării, nici după campionatul mondial din Mexic", — și-a încheiat intervenția antrenorul Angelo Niculescu.

fotbal

AVANCRONICĂ CU CINCI ETAPE ÎNAINTE DE SFÎRȘIT

CRIȘUL SAU RAPID? ACEASTA-I ÎNTREBAREA...

● Dumitru și Nichi Dumitriu — pe lista reintrărilor ● C.F.R. — Steagul roșu, „derbyul" fatalității ● La Tg. Mureș, U.T.A. mizează totul pe o carte : victoria ● Studenții clujeni joacă un meci decisiv, la... lumina reflectoarelor

Nemiloși sînt suporterii !

Nici n-am apucat bine să scriem, sîmbătă, că Petrolul va cîștiga în fața ceferiștilor clujeni, și a și sosit o scrisoare — ironică din cale-afară — prin care sîntem mustruluiți, cu biciul verbului, că n-avem ochi, că n-avem fler, că n-avem curaj, ce mai, că n-avem de nici unele...

Ei bine, nu numai că n-am ghicit soarta meciului de la Ploiești, dar băgăm mîna în foc că greșeala cu pricina este departe de a fi — omenește vorbind — ultima, pentru simplul motiv că dacă am putea anticipa, cu exactitate socratică, toate rezultatele etapei, atunci ne-am lăsa de scris, ne-am înfunda într-o agenție Pronosport și apoi... ne-am cumpăra o vilă la Agigea și una la Sinaia !

Și-apoi, stimate I. Omete, să nu uităm un argument, nu dintre ultimele : în timp ce noi scriam vineri dimineață, arătăgoasa dumitale epistolă a fost concepută... duminică seara !

Și acum, la treabă.

Cel mai „dur" meci al etapei ni se pare cel de pe Crișuri, unde Rapidul, cu o echipă mai peticită ca oricînd — în care va reintra, se zice, Dumitru — își va strînge rîndurile în fața risipei de energie a gazdelor și a strategiei unui antrenor, diplomat la cunoscuta școală de la Köln, care nu este altul decît Ion Ionescu.

Vorbea cineva despre nostalgia giulești anului de altă dată, pe care nu l-ar lăsa inima să nu dea o mînă de ajutor foștilor coechipieri, veniți la Oradea — vorba poetului — în viscol de dureri...

Fals ! Pentru că nimic n-a mai rămas din tulburătorul lirism al Realului Giulești de altădată, răsfățat și fanatic, cu Tinel Stănescu și Nichi Dumitriu în umbra podului Grant, pentru că astăzi — „ortodox" argument — Crișul are nevoie de două puncte, așa cum un pește are nevoie de apă.

Și dacă puteți crede că Niță, Bujor, Adam și bătăiosul Năsturescu vor reuși la Oradea ceea ce n-au reușit pe propriul gazon în fața „lanternei", atunci păstrați-vă speranțele, dar... pe răspundere personală !

Lăsînd de-o parte o confruntare care nu mai angajează altceva decît onoarea, Steaua—Universitatea Craiova, pentru că ambele teamuri sînt definitiv abandonate resemnării, cu gîndurile hoinărind spre vacanța și nămolul Eforiei sau (Steaua spre Cupă), să poposim la Bacău (Dinamo — Petrolul) și Constanța (Farul — „U" Cluj), unde — îndrăznim noi — oaspeții, sosiți la fața locului pe corabia disperării, își vor vinde pielea mult mai scump decît se crede.

Știm, n-avem prea multe „arme" la îndemînă, dar ceva ne șoptește în mezzo voce, că Adam și Anca vor să ia drumul Zagrebului cu cugetele împăcate și că profesorul Cernăianu — acest mare echilibrat — va găsi în extremis alchimia celei mai îndrăznețe reușite.

Deci, înclinăm să credem într-un dublu draw, cu atît mai mult cu cît gazdele de astăzi — egale ele însele duminică — și-au încheiat conturile, ocupînd, mai mult decît satisfăcute, locuri din zona „calmului veșnic" al clasamentului...

C.F.R. Cluj — Steagul roșu, iată un meci pe viață și pe moarte, care-i poate trimite pe brașoveni spre infernul retrogradării. Fideli calculului hîrtiei, trebuie să acordăm prima șansă „mohicanului" Soos, udat parcă cu apă vie, dar lucrurile se încurcă de-abinelea dacă în partea de teren a oaspeților reapare Nichi Dumitriu, cel pe care doar o întindere musculară l-a ținut duminică pe banca rezervelor.

În „dulce tîrgul Ieșilor" o partidă (Politehnica—Jiul) pe care elevii lui Justin nu au dreptul să o piardă, pentru că o înfrîngere astăzi, aliată cu o victorie în Țara Crișurilor, ar însemna pentru Moldoveanu și compania un picior în prăpastie... Rămîne de văzut în ce măsură (Jiul — o echipă căreia Ozon i-a inoculat tot mai mult sentimentul vanității— nu-și va fi programat un punct la Iași, în marea lui ambiție de a uita nefericitul autogol de la Craiova, în speranța de a termina campionatul în „plasa" primelor clasate. Cu toate acestea : 1. solist.

În sfîrșit, la Tg. Mureș, meciul dintre ultima clasată și cea mai îndrituită candidată la titlu — am numit U.T.A., un meci în care arădenii împătimiți în seriozitate, nu-și pot permite luxul de a ceda gazdelor vreun punct. Cu o coloană vertebrală parcă zidită — Lererter, Domide, Dembrovschi — Coco Dumitrescu poate demonstra că acel 1—1 al mureșenilor, în Giulești, n-a fost decît un accident...

Și credem că va reuși, pentru că U.T.A. are ce să păstreze — o coroană căzută cîndva în dizgrație — pentru că A.S.A. n-are altceva de pierdut decît amintirea prezenței în divizia A...

Așadar, partide cu bănuite suspensuri, refuzate oricăror certitudini.

Iar diseară — la ora melancolicului „noapte bună, copii" — vom fi știind totul, dintr-o etapă care va trebui să aducă multă lumină, și la rădăcina și în vîrful clasamentului...

Ovidiu IOANIȚOAIA

DERBYUL etapei...

„FIRME" DE ATRACȚIE

Mai puțin prin poziția în clasament, mai mult prin cele două „firme" și a „actorilor" ce se vor înfrunta azi pe stadionul Dinamo, derbyul etapei a 26-a se recomandă într-un mod aparte.

Două echipe scăpate de grija... luptei pentru titlu se vor întrece astăzi pentru onoarea blazonului pe care-l poartă.

Ar mai fi „firma" personală a majorității jucătorilor pe care-i vom vedea astăzi, cota lor valorică și publicitară, care, puse în balanță, vor asigura, fără îndoială, un succes de casă...

Oprindu-ne în primul rînd la atracția pe care o vor exercita „mundialii" DUMITRACHE, DINU, LUCESCU, NUNWEILLER VI, DELEANU și DOBRIN, precum și alte nume cu rezonanță în fotbalul nostru, ne gîndim la excelenții fundași BARBU și OLTEANU, la acest talentat portar, nedreptățit de soartă, care se numește NICULESCU, la „săgeata" PÎRCĂLAB, la...

Acestea fiind premisele, ne așteptăm să vedem fotbal pentru... fotbal, fotbal descătușat de presiunea tiranică, atît de des invocată, a punctelor.

Să învingă cel mai bun !

Nu este, neapărat, un aviz dat arbitrului...

8—3 PENTRU DINAMO BUCUREȘTI ÎN PALMARES

Cum F. C. Argeș a început să activeze în divizia A, abia în ediția 1961—1962, istoricul meciurilor DINAMO BUCUREȘTI—F. C. ARGEȘ este foarte scurt.

1961—62 : 4—3, 2—2 ; 1962—63 : F.C. Argeș (Dinamo Pitești) a jucat în „B". 1963—1964 : 4—0, 2—0 ; 1964—65 : 2—0, 1—1 ; 1965—1966 : 1—2, 1—1 ; 1966—1967 : 3—1, 2—0 ; 1967—1968 : 1—1, 1—0 ; 1968—1969 : 1—3, 2—1 : 1969—1970 : 1—2, ?

Palmaresul, după cum se vede, este favorabil dinamoviștilor, care au reușit să cîștige 8 din cele 15 întîlniri de campionat pe care le-au susținut cu F. C. Argeș. Piteștenii au avut cîștig de cauză în partidele cu Dinamo București, numai de 3 ori, în timp ce celelalte 4 jocuri s-au terminat la egalitate.

BARAJUL PENTRU DIVIZIA B

Astăzi, la Brașov și la Arad, va avea loc etapa a II-a a barajului pentru promovarea în campionatul diviziei B. După prima etapă, care s-a disputat sîmbăta trecută, toate pretendentele la promovarea în „B" se găsesc la egalitate, fiecare avînd cîte un punct. Este de așteptat deci ca azi echipele să arunce în luptă toate forțele de care dispun pentru a termina învingătoare.

Iată programul de astăzi : BRAȘOV — Stadionul Tineretului : S.N. Oltenița — Metalul Plopeni ; stadionul Metrom : C.F.R. Pașcani — Autobuzul București. Ambele meciuri vor începe la ora 17,30. ARAD — U.M. Timișoara — Minaur Zlatna și Tractorul Brașov — Gloria Bistrița.

Arbitrii meciurilor etapei a XXVI-a a diviziei A

FARUL — „U" CLUJ : C. Petrea, ajutat la linie de I. Dancu și A. Paraschiv (toți din București) ;

DINAMO BACĂU — PETROLUL : G. Limona, ajutat la linie de A. Munich și M. Cîțu (toți din București) ;

STEAUA — UNIVERSITATEA CRAIOVA : A. Alexe (Rm. Vîlcea), ajutat la linie de I. Chilibar (Pitești) și N. Stoiculescu (Rm. Vîlcea) ;

C.F.R. CLUJ — STEAGUL ROȘU : O. Anderco (Satu Mare), ajutat la linie de C. Silaghi (Baia Mare) și V. Trifu (Baia Mare) ;

DINAMO BUCUREȘTI — F. C. ARGEȘ : Em. Vlaiculescu (Ploiești), ajutat la linie de N. Mogoroșe (Craiova) și M. Biolan (Tr. Severin) ;

POLITEHNICA IAȘI — JIUL : Gr. Birsan, ajutat la linie de O. Turcitu și V. Liga (toți din Galați) ;

A.S. ARMATA TG. MUREȘ — U.T.A. : V. Topan, ajutat la linie de P. Gălbăjos și A. Pop (toți din Cluj) ;

CRIȘUL — RAPID : I. Rus (Tg. Mureș), ajutat la linie de Z. Szecsei (Tg. Mureș) și N. Barna (Tîrnăveni).

ȘT. VASILE A DEMISIONAT DE LA OȚELUL GALAȚI

După cum ne informează conducerea clubului Oțelul, antrenorul Ștefan Vasile și-a înaintat demisia de la echipa pe care a condus-o în campionatul recent încheiat. Motivele demisionării fiind de natură personală, cererea i-a fost aprobată. Momentan, de pregătirile formației gălățene se ocupă D. Oprea, de la juniori.

T. SIRIOPOL, coresp.

ION MOTROC: „A VENIT MOMENTUL"

După o carieră sportivă prestigioasă, iată, a venit momentul, nostalgic, desigur, ca Ion Motroc să-și ia rămas bun de la activitatea competițională fotbalistică. După mulți ani, în care a activat în divizia națională A sub culorile lui Dinamo București și Rapid și a îmbrăcat tricourile echipelor naționale de juniori, tineret și seniori, Nelu Motroc a jucat apoi, un an, la Altay Izmir (Turcia). Reîntors în țară, asistentul de la I.E.F.S. a optat pentru echipa studenților bucureșteni.

„De cîteva zile — ne-a declarat Motroc în urma retragerii lui Șt. Miu, *Clubul sportiv Sportul studențesc mi-a propus să mă ocup de pregătirea acestei formații, împreună cu antrenorul Makșai. Deși m-ia venit greu să pun ghetele în cui, am acceptat propunerea, considerînd că la 32 de ani e momentul să îmbrățișez această muncă, fără a neglija, însă, activitatea de la catedră".* Noi îi dorim succes.

Al. C.

SPORTUL ORĂDEAN, LA O IMPORTANTĂ RĂSCRUCE

Deli Paraschiva, Ana Pencz, Eva Moldovan, Iolanda Darabas, Liviu Nagy la baschet, Ladislau și Irma Kiss la atletism și mulți alți sportivi orădeni au purtat cu mîndrie și cinste tricoul național, contribuind la gloria sportivă a României. Anii au trecut, însă, și din ce a fost cu 15—20 de ani în urmă a rămas doar amintirea. De altfel, în Hotărîrea Secretariatului Comitetului județean de partid Bihor privind îmbunătățirea activității de educație fizică și sport, din 24 februarie 1970, se menționează : „Se apreciază obținerea unor rezultate, dar în același timp se constată și o serie de neajunsuri, datorită cărora în practicarea educației fizice și a sportului nu este cuprinsă încă marea masă a cetățenilor și în special a tineretului, iar în sportul de performanță rezultatele obținute nu sînt în concordanță cu condițiile create."

Care să fie cauza acestei stări de fapt ? Ce se poate face pentru ca Oradea să reintre în rîndul orașelor cu reprezentanți în loturile olimpice ale României ? Iată întrebări pe care le-am adresat unor diriguitori ai sportului orădean și ale căror răspunsuri explică, în parte, motivele situației existente și ce se poate face pentru ameliorarea simțitoare a activității sportive de performanță din acest oraș.

„Nu au fost obținute rezultate pe măsura condițiilor create"

DUMITRU CIMPEANU, președintele C.J.E.F.S. Bihor : „Este foarte adevărat că în sportul orădean nu au fost obținute rezultate pe măsura condițiilor create. Acest lucru se datorează insuficientei atenții acordată unor ramuri sportive, lipsei de pasiune a unor antrenori și profesori de educație fizică și inactivității unor cadre tehnice (din 186 de antrenori, lucrează efectiv doar 96 și din aceștia numai 39 cu normă întreagă, restul fiind plătiți cu ora). În ultima vreme am luat o serie de măsuri menite să contribuie la redresarea sportului din acest oraș, care are o veche tradiție. Așa, de pildă, am profilat marile unități sportive pe anumite ramuri : la Crișul se lucrează mai mult pentru natație și fotbal, la Școala sportivă din Oradea pentru atletism, scrimă, gimnastică, la Liceul nr. 4 pentru gimnastică și baschet, la A. S. Dacia pentru haltere, la Școala sportivă din Beiuș pentru atletism. Apoi, ne străduim să îmbunătățim baza materială prin amenajarea unor noi terenuri, săli, bazine, poligoane de tir care să fie utilizate atît de secțiile de performanță, cît și de către sportivii începători, dar cu perspective. În sfîrșit, doresc să amintesc și de preocuparea permanentă pe care o avem de a spori numărul antrenorilor încadrați cu normă întreagă, deoarece, orice s-ar spune și orice s-ar face, lucrul cu ora nu este o treabă sută la sută serioasă."

„Am trecut la înființarea pepinierelor proprii"

BUJOR MERA, președintele clubului sportiv Crișul : „Trebuie să precizez că în unele sporturi (fotbal, înot, polo ș.a.) gloria sportului orădean era creată de elemente importate din diverse orașe ale țării, iar performanțele clubului erau obținute de sportivi recrutați din alte unități ale orașului nostru sau din alte localități. Din anul 1966, am trecut însă la înființarea pepinierelor proprii. De atunci am reușit, anual, să cuprindem pe stadionul Crișul circa 12 000 de elevi, dintre care, în urma concursurilor de selecție organizate în prezența tuturor tehnicienilor clubului, am ales pe cei mai buni. În plus, am indicat antrenorilor să fie prezenți la orele de educație fizică din cadrul școlilor generale pe care le-am profilat pe anumite sporturi : Școala generală nr. 4 pentru înot, Școala generală nr. 7 — înot și baschet, Școala generală nr. 14 — fotbal. Centrul școlar profesional și Școala profesională C.F.R. — fotbal și baschet etc. Tuturor elevilor acestor școli, ca și altora, le-am pus la dispoziție bazele sportive ale clubului, precum și tehnicienii salariați, interesați, firește, în depistarea elementelor talentate. În anii care au trecut de la formarea pepinierelor proprii, am obținut rezultate promițătoare. Echipa de fotbal, de exemplu, este alcătuită numai din orădeni (cu excepția a doi jucători, și aceștia promovați, însă, din echipe de județ), cea de polo (divizia A) cuprinde juniori din oraș, la sărituri de la trambulină au început să apară valori crescute în secția clubului ș.a.m.d. Firește, mai sînt și secții care nu dau încă satisfacții, ca cea de box, dar cu timpul vor confirma și acestea. În orice caz, repet, roadele au început să apară, atît prin bunele performanțe obținute de unii sportivi, cît și prin prezența cîtorva orădeni în loturile olimpice (de fotbal, de exemplu) și de perspectivă (la polo, baschet feminin, lupte, scrimă ș. a.)."

„Pasiunea pentru sport a profesorilor de educație fizică se face rar simțită"

EMIL BLAGA, directorul Liceului nr. 4 cu profil de educație fizică : „Pentru ca tradiția să fie continuată, se cer respectate anumite condiții. De pildă, existența pasiunii pentru sport în rîndul profesorilor de educație fizică, al antrenorilor și sportivilor. Ceea ce trebuie, cu tristețe, să mărturisesc că se face rareori simțită în Oradea. Ce exemplu mai bun pot da decît absența profesorilor de educație fizică la manifestările sportive ce se desfășoară în sălile, pe terenurile și pistele orașului ? În plus, trebuie spus că tinerii absolvenți ai I.E.F.S. cam ocolesc Oradea. Este drept, mai vin unii, dar valoarea lor nu poate asigura o pregătire care să determine saltul calitativ al sportului din orașul nostru. Mai sînt și probleme legate de posibilitățile de selecție. Din numai 80 de candidați, intră în liceu 60 de elevi. Aceștia sînt însă elevi, nu și sportivi, iar la unele sporturi, la gimnastică de pildă, vîrsta de 11 ani este mult prea înaintată față de cerințele actuale ale specializării timpuri. Noi am propus înființarea în cadrul liceului a claselor I—IV sau crearea unui centru de copii, de unde să se facă selecția. Referitor la baza materială, ea a crescut în mod evident pentru vîrfurile sportive. Au dispărut, însă, micile terenuri pe care sute de tineri zburdau în fiecare după-amiază, fapt care influențează vădit, în mod negativ, posibilitățile de depistare, selecție și instruire. În sfîrșit, doresc să spun cîteva cuvinte despre modul în care sînt stimulați sportivii. Federațiile pe ramuri de sport acordă multă preferință sportivilor din Capitală, în defavoarea celor din provincie, cînd este vorba de selecționarea în loturile olimpice sau naționale. S-ar părea să fie o părere subiectivă, dar vă mărturisesc că nu sînt singurul care o împărtășesc. De altfel, nici organul nostru sportiv județean nu face totul pentru încurajarea celor mai harnici sportivi și antrenori."

„La 40 de ani, unii antrenori se consideră ajunși la apogeu"

IOSIF BUDA, directorul Școlii sportive : „Este incontestabil faptul că slabele performanțe ale sportului orădean au fost determinate și de baza materială insuficient dezvoltată atît pentru secțiile de performanță, cît și pentru activitatea de masă, ca de pildă, cea din rîndul școlarilor. Este drept, în ultimii doi ani s-a făcut ceva pentru a se asigura dezvoltarea activității în aer liber, ceea ce a contribuit efectiv la rezolvarea problemei continuității pregătirilor. Dar, legat de prima afirmație, nu este mai puțin adevărat că dacă într-o școală lucrează un profesor care iubește sportul, aici vor putea fi rezolvate, cu posibilitățile locale, multe probleme materiale. La Școala generală nr. 25, de pildă, prof. Al. Bighianu a construit, bineînțeles cu aportul direcțiunii școlii și al comitetului de părinți, două terenuri de volei, două de baschet, unul de handbal, toate fiind un sprijin real în realizarea practicării timpurii a sportului de performanță. Din păcate, și de fapt aici este nodul gordian al problemei, aceste exemple de pasiune, de spirit de inițiativă și organizare sînt rarisime. Marea majoritate a profesorilor de educație fizică, deci a celor care ar trebui să propage în rîndul elevilor dorința de practicare a sportului de performanță, se comportă ca simpli funcționari. Își văd de orele de curs, și atît. În ceea ce ne privește, la noi, la Școala sportivă, am făcut ce ne-a stat în putință pentru a asigura o bază materială corespunzătoare. Un alt aspect este cel al automulțumirii manifestată de mulți antrenori. La 40 de ani, unii antrenori se consideră ajunși la apogeu, nu doresc să-și îmbunătățească calificarea, nu mai încearcă să facă ceva deosebit pentru ridicarea măiestriei elevilor lor. Firește, și aici sînt excepții, cum este prof. Emeric Ban, care a vizitat toate școlile orașului și, din 1000 de elevi văzuți, a selecționat 10 pentru secția de gimnastică, cu care lucrează acum elemente de categoria maeștrilor, așa cum se solicită, de altfel, de către specializarea timpurie la acest sport."

★

Apreciem modul deschis în care au fost exprimate aceste păreri și sîntem convinși de justețea unor măsuri luate pentru asigurarea dezvoltării judicioase a sportului de performanță în orașul Oradea. Îmbogățirea bazei materiale, trecerea, în sfîrșit, la o selecție timpurie, renunțarea la „importul" sportivilor, încadrarea cît mai multor antrenori cu normă întreagă, profilarea unor unități sportive și școli pe anumite ramuri de sport, iată doar cîteva din măsurile puse în aplicare de forurile diriguitoare ale sportului orădean și care, nu ne îndoim, se vor face tot mai mult simțite prin prezența orădenilor în loturile olimpice, dacă nu în 1972, la München, cel mai tîrziu în 1976, la Montreal. Dar toate aceste măsuri nu pot avea eficiența dorită dacă nu vor fi însoțite de largul sprijin al profesorilor de educație fizică și al antrenorilor, de pasiunea acestora în munca cu sportivii de perspectivă sau cu actualii performeri. Colaborarea strînsă a tuturor cadrelor tehnice este o altă problemă constatată în urma discuțiilor purtate cu unii tehnicieni și profesori din Oradea și a cărei rezolvare poate și trebuie să contribuie la ridicarea calitativă, pe cea mai înaltă treaptă, a sportului de performanță din acest oraș. În această direcție, Cabinetul metodico-științific din localitate poate avea o contribuție decisivă. Desigur, deocamdată nu poate fi vorba de o redresare totală a sportului de performanță orădean. În schimb, este cert că aici s-a schimbat ceva. Și dacă roadele noii orientări nu au apărut încă, nu ne îndoim că nu peste multă vreme ele se vor face remarcate prin prezența actualelor speranțe în loturile noastre olimpice. De abia atunci se va putea spune că a reînviat — cu adevărat — tradiții sportului orădean.

D. STANCULESCU

CÎND NU SE CUNOAȘTE (SAU NU SE APLICĂ) REGULAMENTUL

Faptele s-au petrecut la meciul Rapid—A.S.A. Tg Mureș. Mai erau 3—4 minute de joc. Atacurile la poarta mureșenilor nu mai conteneau. La o intervenție, în ciocnire cu un apărător al echipei sale, portarul Bai s-a accidentat. Nu a mai putut relua jocul și, culcat cu mingea în brațe, a rămas în careul de 6 m. În cele din urmă, arbitrul S. Mureșan a oprit jocul, portarul a primit îngrijirile necesare și după circa 2 minute partida a fost reluată cu... o lovitură liberă executată de mureșeni de pe locul respectiv. Dar arbitrul nu fluierase fault. Deci, trebuia ca meciul să fie reluat cu o... minge de arbitru. Dar s-au ignorat prevederile regulamentului.

În necunoștință de cauză, mureșenii, cînd au văzut că portarul e accidentat, în loc să arunce mingea în afara terenului și după aceea să ceară oprirea jocului și ajutorul medicului, au stat și l-au privit pe Bai cum ține balonul în mînă. Încă un exemplu cînd fotbaliști de divizia A ne dovedesc că nu cunosc regulamentul jocului de... fotbal.

LOTO-PRONOSPORT

EXCURSII LOTO-PRONOSPORT

De curînd un grup de participanți cîștigători la tragerile obișnuite LOTO, care puteau opta pentru excursii, a plecat să-și petreacă concediul de odihnă în pitoreasca stațiune Soci din U.R.S.S.

Un alt grup de cîștigători, a pornit săptămîna trecută cu autocarul într-o excursie la Istanbul. Înainte de a ajunge la destinație, excursioniștii au vizitat orașele : Ruse, Plevna, Sofia, Plovvid și Haskovo din Bulgaria. La înapoiere urmează să fie vizitate orașele Stara Zagora și Tîrnovo.

Luni 6 iulie, un al treilea grup de participanți cîștigători, a plecat în excursie în Bulgaria. Excursioniștii vor petrece 12 zile în cunoscuta stațiune „Nisipurile de aur", urmînd ca la înapoiere să efectueze Turul Bulgariei timp de 5 zile pe traseul : Nisipurile de aur — Burgaz — Stara Zagora — Plovdiv — Vitoșa — Tîrnovo — Russe.

Excursiile, premii atît de apreciate și îndrăgite de către participanții la sistemele LOTO-PRONOSPORT, continuă să fie acordate pe itinerarii noi și atractive, cu prilejul diferitelor trageri și concursuri.

● Tragerea concursului Pronoexpres de mîine, va avea loc la București în sala Clubului Finanțe-Bănci din strada Doamnei nr. 2 cu începere de la orele 19. Tragerea va fi radiodifuzată după care va urma un film artistic.

Nu uitați ! Astăzi este ULTIMA ZI pentru procurarea biletelor.

PREMIILE CONCURSULUI PRONOSPORT NR. 27 DIN 5 IULIE

Categoria I (12 rezultate) : 3,4 variante a 5 031 lei ;

Categoria a II-a (11 rezultate) : 177 variante a 287 lei ;

Categoria a III-a (10 rezultate) : 1 916,7 variante a 40 lei.

sportul în lume

Au luat sfîrşit campionatele mondiale de „greco-romane" din Canada

NOI SUCCESE DE PRESTIGIU ALE LUPTĂTORILOR ROMÂNI

EDMONTON, 7 (prin telefon). **Ediţia din acest an a campionatelor mondiale de lupte greco-romane, care s-au desfăşurat timp de trei zile în marea sală de sport a Universităţii Lister, din localitate, s-a încheiat cu noi succese de prestigiu ale sportivilor români.**

Mai întîi trebuie să scrim cu majuscule numele lui GHEORGHE BERCEANU, cel care a reuşit să obţină o mare — şi unică — performanţă în istoria sportului luptelor din România : cucerirea pentru a doua oară — consecutiv — a titlului de campion al lumii. Apoi, se cuvin cuvinte de laudă luptătorilor SIMION POPESCU — medalie de argint — şi NICOLAE MARTINESCU — medalie de bronz.

FILMUL PARTIDELOR FINALE

Cînd în România se apropiau zorii zilei de marţi, pe patrulaterele din Edmonton începea focul bătăliilor finale ale campionatelor mondiale. Printre cei care se prezentau cu „povara" marilor răspunderi pe umeri se numărau şi cei trei luptători români. La categoria 48 kg **Gheorghe Berceanu** îl întîlnea pe sovieticul Vladimir Zubkov în faţa căruia trebuia să cîştige neapărat pentru a urca pe prima treaptă a podiumului. Aceasta întrucît Zubkov, în cealaltă partidă finală, îl învinsese prin tuş pe polonezul Bernard Stepanski, în timp ce Berceanu reuşise să obţină victoria în faţa aceluiaşi adversar la diferenţă de puncte. Aşadar, sovieticul Zubkov deţinea un avantaj de jumătate de punct.

Şi Berceanu a intrat pe saltea. A răsunat primul gong. Zubkov para atent atacurile tot mai insistente ale lui Berceanu. Spre sfîrşitul primei reprize, însă, luptătorul român a reuşit să treacă pe sub braţul drept al adversarului şi să-l ducă apoi pe acesta în parter. Deci 1—0 pentru Berceanu. În repriza secundă Berceanu şi-a păstrat avantajul iar în ultima, pentru a fi scutit de o eventuală greşeală s-a distanţat cu o nouă fixare, reuşind astfel să obţină preţioasa victorie care îi aducea cel de al doilea titlu, consecutiv, de campion al lumii.

Este greu să descriem entuziasmul micii delegaţii a României. Ne mulţumim doar să menţionăm că toţi cei care au stat timp de 11 minute cu sufletul la gură în preajma patrulaterului l-au purtat pe Berceanu pe sus minute în şir.

Au urmat alte momente de grea aşteptare, pînă a venit şi rîndul lui **Simion Popescu** (cat. 68 kg). El îl avea însă în faţă pe campionul olimpic şi triplul cîştigător al titlului de campion mondial, Roman Rurua. Misiunea lui Simion Popescu era astfel foarte grea. Cu toate acestea, reprezentantul ţării noastre a intrat decis la luptă pentru a realiza tot ce se putea. Şi dovada avea s-o facă chiar din primul minut al partidei. Rurua a executat fulgerător un tur de cap, dar Popescu a răspuns prompt, atunci cînd a fost dus în parter, cu o centurare laterală şi arbitrii au punctat egalitate : 2—2. În continuare, luptătorul sovietic a avut din nou iniţiativa, însă şi de astă dată Popescu a replicat. La sfîrşitul acestei partide, de mare dramatism, a fost consemnat rezultatul de egalitate, care a însemnat pentru Simion Popescu medalia de argint, întrucît cu al treilea finalist — japonezul Takahashi — obţinuse tot un draw, iar acesta din urmă fusese învins la puncte de către Rurua.

În sfîrşit, **Nicolae Martinescu** (cat. +100 kg), se afla faţă în faţă cu un alt mare luptător, Anatoli Roscin (U.R.S.S.), deţinător al titlului de campion mondial şi al altor medalii ale marilor confruntări internaţionale. În acest meci Martinescu, cu mult mai uşor decît adversarul său, a fost surprins de către Roscin cu un dublu Nelsson, în minutul 8, din care nu a mai putut scăpa. Învins prin tuş, Martinescu a intrat în posesia medaliei de bronz. Sportivul clasat pe locul II, Jozsef Csatari (Ungaria) a pierdut numai la puncte în faţa aceluiaşi Roscin. Succesul lui Martinescu este însă meritoriu pentru că, în primul rînd, a concurat la o categorie superioară de greutate — pentru prima dată într-o competiţie internaţională — iar în al doilea rînd, în urma sa s-au clasat mulţi luptători cu impresionante cărţi de vizită.

Clasamentele finale pe categorii

Categoria 48 kg
1. **GHEORGHE BERCEANU (ROMÂNIA)**
2. Vladimir Zubkov (U.R.S.S.)
3. Bernard Stepanski (Polonia)

Categoria 52 kg
1. **PETAR KIROV (Bulgaria)**
2. Saburo Sugiana (Japonia)
3. Marinko Bosko (Iugoslavia)
4. **Gheorghe Stoiciu (România)**

Categoria 57 kg
1. **IANOŞ VARGA (Ungaria)**
2. Dave Hazawinkel (S.U.A.)
3. Rustem Kazakov (U.R.S.S.)
6. **Ion Baciu (România)**

Categoria 62 kg
1. **HIDEO FUJIMOTO (Japonia)**
2. Statco Koletic (Iugoslavia)
3. Georg Marcov (Bulgaria)

Categoria 68 kg
1. **ROMAN RUMA (U.R.S.S.)**
2. **SIMION POPESCU (ROMÂNIA)**
3. Ioshideo Takahaski (Japonia)

Categoria 74 kg
1. **VICTOR IGUMENOV (U.R.S.S.)**
2. Frantz Schröter (R.F.G.)
3. Petros Galactopoulos (Grecia)

Categoria 82 kg
1. **ANATOLI NAZARENKO (U.R.S.S.)**
2. Petar Krumov (Bulgaria)
3. Milan Nenadic (Iugoslavia)

Categoria 90 kg
1. **VALERI REZNEANŢEV (U.R.S.S.)**
2. Czeslav Kwiecinski (Polonia)
3. Venko Tintarov (Bulgaria)
6. **Nicolae Neguţ (România)**

Categoria 100 kg
1. **PER SVENSSEN (Suedia)**
2. Ferenk Kiss (Ungaria)
3. Nikolai Yakovenko (U.R.S.S.)

Categoria +100 kg
1. **ANATOLI ROŞCIN (U.R.S.S.)**
2. Joszef Csatari (Ungaria)
3. **NICOLAE MARTINESCU (ROMÂNIA)**

Clasamentul pe naţiuni

1. U.R.S.S. 43 p
2. Bulgaria 28,5 p
3. Iugoslavia 22 p
4—5. ROMÂNIA 19,5 p
4—5. Ungaria 19,5 p
6. Japonia 18 p

Antrenorul federal ION CORNEANU: „CEA MAI GREA EDIŢIE"

După succesul românesc de la Edmonton am solicitat telefonic antrenorului federal Ion Corneanu, cel care are un merit însemnat în obţinerea acestor valoroase rezultate, o scurtă declaraţie : „Am participat, în ultimii 10 ani, la aproape toate campionatele mondiale de lupte. Ediţia care a avut loc în Canada însă, o spun fără nici un pic de exagerare, a fost cea mai grea. Aceasta este, de altfel, şi părerea Biroului prezidenţial F.I.L.A., aflat aici în plen. Mă bucur că tocmai la astfel de întreceri trei dintre sportivii pe care-i pregătesc au reuşit să se impună, cucerind medalii. Şanse de a urca pe podium au avut şi ceilalţi trei luptători, Baciu, Stoiciu şi Neguţ dar, după cum v-am mai spus, competiţia aceasta a fost deosebit de dificilă şi orice greşeală, fie ea cît de mică, a costat scump".

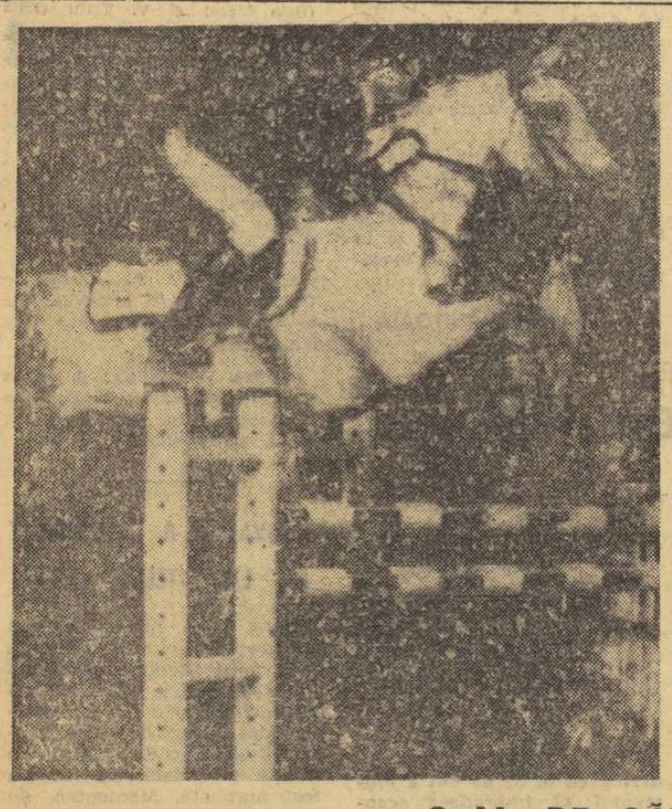

Ann Moore (Anglia) trecînd un obstacol cu calul April Love. Secvenţă din concursul internaţional de la La Baule (Franţa).

C. M. DE CĂLĂRIE OBSTACOLE

Surprizele continuă

LA BAULE, 7 (prin telefon de la trimisul nostru). În cea de a doua probă a campionatului mondial de obstacole, cei 27 de concurenţi au avut de trecut un parcurs de forţă specială — fără cronometru — cu obstacole a căror înălţime a măsurat între 1,40 m şi 1,70 m avînd o lărgime maximă de 2 m. Un număr de 10 concurenţi au reuşit să parcurgă traseul fără nici o penalizare, astfel că, pentru desemnarea învingătorului, ei au avut de executat un baraj pe şase obstacole înălţate pînă la 1,80 m şi lărgite pînă la 2,10 m. După baraj, învingător a fost declarat H. Smith (Anglia) — care a obţinut o victorie surprinzătoare şi în prima probă de calificare el reuşind să treacă toate obstacolele fără greşeală si să se instaleze după două „probe pe primul loc în clasamentul general.

În paralel cu întrecerile din cadrul C.M. s-au desfăşurat şi probele concursului internaţional. Proba de forţă progresivă, care a avut un traseu cu 6 obstacole în linie dreaptă, cu o înălţime de 1.40 m şi cu un baraj la cronometru, a fost cîştigată de F. Chapot (S.U.A.) cu San Lucas 0 p, 12,8 s. Deosebit de dificilă a fost proba cu doi cai. Primele trei locuri au fost ocupate de : N. Pessoa (Brazilia) 4 p. pen. 110,1 s, Ann Drummond (Anglia) 4 p. pen. 111,2 s. şi N. Shapiro (S.U.A.) 5,75 p pen. 128,9 s.

Felix TOPESCU

ÎN TURUL FRANŢEI

Marino Basso a cîştigat sprintul de la Thonon les Bains

Turul Franţei a programat din nou două semietape. În prima, desfăşurată pe un traseu de 8,800 km la Divonne a cîştigat, ca de obicei, Eddy Merckx în 10:35,69 (medie orară 49,836 km), urmat de spaniolul Gonzales în 10:44,15

După o pauză de trei ore, cicliştii au luat un nou start (de data aceasta în bloc) pe distanţa Divonne — Thonon les Bains (139,500 km). Plutonul fruntaş a sosit compact la capătul semietapei, sprintul fiind cîştigat de italianul Marino Basso, cronometrat în 3 h 42:43, urmat de olandezul Jansen şi belgianul Godefroot.

În clasamentul general conduce Merckx urmat de Zoetemelk (Olanda) la 3:25, Bintens (Belgia) 4:24, Peterson (Suedia) 7:57, Van Springel (Belgia) 8:28, Poulidor (Franţa) 8:56, Zilioli (Italia) 9:14, Galdos (Spania) 10:13, Waagtmans (Olanda) 10:14 şi Godefroot 10:19.

Chuvalo îşi face încălzirea

NEW YORK, 7 *(Agerpres).* — În oraşelul Seattle, fostul şalanger la titlul mondial la cat. grea, boxerul canadian George Chuvalo, şi-a înscris o nouă victorie în palmares. El l-a făcut ko în repriza a treia pe americanul Charlie Reno. La 4 august, Chuvalo îl va întîlni la New York pe George Foreman, campion olimpic la Ciudad de Mexico, neînvins ca profesionist.

Au început „europenele" de juniori la polo

Reprezentativa de polo din 11 ţări participă în aceste zile la Rotterdam în primul campionat european al juniorilor. Formaţiile participante au fost împărţite în trei serii: A) *U.R.S.S., Polonia, Olanda;* B) *Grecia, Belgia, Ungaria, R.F. a Germaniei şi* C) *Spania, Cehoslovacia, Italia şi Anglia.*

În prima zi de întreceri s-a înregistrat o mare surpriză, selecţionata R.F. a Germaniei terminînd la egalitate cu redutabila formaţie a Ungariei: 3—3 (1—0, 0—1, 0—1, 2—1). Alte rezultate: U.R.S.S.—Polonia 6—1 (1—0, 2—1, 0—0 3—0); Grecia—Belgia 8—5 (1—1, 3—1, 3—1, 1—2); Spania — Cehoslovacia 8—3 (1—0, 1—2, 4—0, 2—1); Italia—Anglia 9—0 (2—0, 1—0, 4—0, 2—0).

Liston din nou în ring

Fostul campion mondial de box la categoria grea, Sonny Liston, în vîrstă de 38 ani, şi-a făcut reintrarea întîlnindu-l la Jersey pe tînărul Chuck Weppner. Liston a obţinut victoria prin k.o. în repriza a 9-a.

R. D. Germană — Bulgaria 3-0 la volei

BERLIN, 7 *(Agerpres).* — La Frankfurt pe Oder s-a disputat întîlnirea internaţională feminină de volei dintre echipele R.D. Germane şi Bulgariei. Gazdele au obţinut victoria cu scorul de 3-0 (8, 10, 4).

Azi începe campionatul mondial de fotbal feminin

— Cupa Greciei a fost cîştigată de Aris Salonic —

Campionatul mondial feminin de fotbal, care se află la prima sa ediţie, va începe astăzi în mai multe oraşe din Italia. La competiţie participă 8 echipe, care au fost repartizate în două grupe, după cum urmează : grupa A : Mexic, Italia, Austria, Elveţia ; grupa B : Anglia, Franţa, Cehoslovacia şi Danemarca.

★

„Cupa Greciei" a fost cîştigată de Aris Salonic, care a întrecut în finală cu scorul de 1—0 echipa P.A.O.K.

★

În „Cupa Rappan", formaţia Polonia Bytom a întrecut pe Wacker Innsbruck cu 1—0 (0—0), prin golul înscris de Janik în minutul 63.

UBIRATAN VA JUCA ÎN ITALIA

RIO DE JANEIRO, 7 *(Agerpres).* Cunoscutul internaţional de baschet, brazilianul Ubiratan, va juca în sezonul viitor în Italia. El a fost angajat de clubul Royer din Veneţia. Maciel Ubiratan este în vîrstă de 26 de ani şi are o talie de 1,98 m.

De astăzi, la Sinaia

ŞAHISTE DIN 9 ŢĂRI ÎN ÎNTRECERE

Pitoreasca noastră staţiune montană, Sinaia, îşi are legat numele de desfăşurarea în fiecare an a celei mai importante competiţii şahiste feminine : TURNEUL INTERNAŢIONAL AL ROMÂNIEI.

Ediţia a IV-a a întrecerii reuneşte cîteva nume de elită din arena tablei cu patrate albe şi negre. Au fost invitate de peste hotare : **Elena Rubţova (U.R.S.S.), Mira Litmanowicz şi Erena Radzewska (Polonia), Hanelore Jörger (R.F.G.), Edith Bilek (Ungaria), Stepanka Vokralova (Cehoslovacia), Rie Timmer (Olanda), Cristine Hölstein (R.D.G.), Vlasta Kolchbrenner (Iugoslavia).** Din partea ţării noastre participă **Alexandra Nicolau, Margareta Teodorescu, Gertrude Baumstarck, Suzana Makkai şi Veturia Simu** (Elisabeta Polihroniade este plecată la un turneu în Ungaria).

După cum se vede, o componenţă omogenă şi puternică. De remarcat faptul că turneele internaţionale feminine de şah ale României s-au soldat la fiecare din cele trei ediţii anterioare cu cîte două învingătoare : **Polihroniade şi Teodorescu, în 1967, Zatulovskaia şi Stadler în 1968, Nicolau şi Kuşnir în 1969.** Ceea ce denotă echilibrul şi lupta strînsă care s-a dat în competiţie. O asemenea desfăşurare se poate prevedea şi acum, ţinînd seama de valoarea apropiată de forţe a concurentelor, jucătoare cu stagii şi vastă experienţă în activitatea internaţională.

Rundele se vor desfăşura începînd de astăzi, la ora 16, în eleganta Sală roşie a Cazinoului din Sinaia. În calitate de arbitri funcţionează experimentaţii **T. Nicoară şi M. Anghel,** iar directorul concursului este secretarul general al F.R.Ş., **F. Hartman.**

Gimnaştii sovietici învingători la Belgrad

Numeroşi spectatori au urmărit la Belgrad meciul de gimnastică dintre selecţionatele masculine ale Iugoslaviei şi U.R.S.S. Gimnaştii sovietici au obţinut victoria cu scorul de 572,05 — 563,40. Pe primul loc la individual compus s-a clasat iugoslavul Miroslav Cerar cu 114,95 p, urmat de sovieticul Voronin cu 114,90 p.

Marele premiu motociclist al Belgiei

BRUXELLES 7 *(Agerpres).* — Marele Premiu motociclist al Belgiei, desfăşurat la Francorchamps, a reunit la startul diferitelor probe pe unii dintre cei mai valoroşi alergători europeni. Olandezul Toersen a cîştigat proba de 50 cmc, realizînd pe 56,400 km timpul de 23:21,3. Proba de 125 cmc a fost cîştigată de spaniolul Angel Nieto (98,700 km în 38:23).

Caiacistele sovietice surprinse de obiectivul fotoreporterului la un concurs-test în vederea campionatelor mondiale

CAIACISTELE SOVIETICE AŞTEAPTĂ CU OPTIMISM CAMPIONATELE MONDIALE

Antonina Seredina este un nume binecunoscut în lumea caiacului pentru că el a fost asociat adeseori unor victorii de răsunet în campionatele europene, mondiale, ca şi la Jocurile Olimpice.

În momentul de faţă Antonina Seredina conduce pregătirile caiacistelor sovietice în vederea campionatelor mondiale, iar în această calitate ea a făcut declaraţii reprezentanţilor presei cu privire la apropiatul eveniment :

„Din 1967 a început în lotul nostru un proces de înnoire. Astfel, au fost incluse în pregătirea specială pentru marile competiţii Tamara Şimanskaia (Minsk) în vîrstă de 20 de ani, Liudmila Bezruhova (Leningrad), Nelma Vakula (Gomel) şi Natalia Boiko (Kuibîşev). Tinerele sportive au justificat încrederea ce li s-a acordat, străduindu-se să-şi însuşească cele mai bune elemente de tehnică şi tactică ale fruntaşelor acestui sport. Acum, lotul nostru reuneşte vasta experienţă a caiacistelor mai vechi cu entuziasmul şi dorinţa de afirmare a noilor venite. Sper, aşadar, că viitoarele întreceri vor aduce o recoltă de rezultate frumoase caiacistelor noastre. Pe ce se întemeiază optimismul meu?

În proba de caiac-1, sportivele sovietice n-au mai cunoscut nici o înfrîngere începînd din 1958. Anul acesta, principalele candidate la titlul mondial al probei sînt T. Şimanskaia, campioană europeană în 1969, şi T. Pinaeva, o veterană a lotului nostru, care şi-a reluat antrenamentul în acest an. Desigur, ele vor înfrunta replica sportivelor din R.D.G. şi Ungaria. La caiac-dublu, probă în care am cîştigat mereu titlul european, dar niciodată încă pe cel mondial, sperăm să înfirmăm tradiţia cu Şimanskaia şi Bezruhova. În ceea ce priveşte echipajul nostru pentru caiac-4, cred că el nu are rival în momentul de faţă.

După cum se ştie, la campionatele mondiale se face în afara clasamentelor individuale şi unul pe echipe. În acesta din urmă, reprezentativa U.R.S.S. a deţinut mereu locul I. Nădăjduiesc că va fi tot aşa şi de data aceasta".

Andrea Gyarmaty port-drapelul natației maghiare la Barcelona

Va reuşi Andrea să împlinească ambiţiile celebrilor săi părinţi ? În holul piscinei acoperite din insula Margareta se află cîteva plăci de marmură de Carrara, în care se află sculptate — de la Alfred Hajos (Atena 1896) şi pînă la cei 11 componenţi ai echipei de polo cîştigătoare în 1964 la Tokio — toate numele învingătorilor olimpici ai Ungariei în domeniul nataţiei. În rîndul acestora se repetă de mai multe ori cel al Evei Szekely, învingătoare la J.O. de la Helsinki şi al soţului ei, Dezso Gyarmaty, component al formaţiei de polo la Helsinki, Melbourne şi Tokio. Cele două glorii ale sportului din Ungaria îşi împărtăşesc astăzi cunoştinţele unui mare număr de înotători şi jucători de polo din Budapesta. Atenţia lor principală se îndreaptă însă (este şi firesc să-i înţelegem) către fiica lor, Andrea, al cărui mare talent şi inepuizabile posibilităţi îi îndreptăţesc de pe acum pe părinţi să aştepte continuarea tradiţiilor familiei.

Drumul tinerei înotătoare budapestane spre un titlu la J.O. de la München a fost punctat în cîteva etape principale. Prima — campionatele europene de juniori de la Viena (1969), unde ea a cîştigat la 100 m spate şi 100 m delfin. Următoarea etapă — „europenele" de seniori de la Barcelona unde Andrea, la 16 ani, vizează 4 medalii de aur : 100 m delfin (65,7 în acest sezon), 100 m spate (67,9 — record european egalat), 200 m spate (2:27,6 — record european) şi ştafeta de 4x100 m liber. De altfel, specialiştii nataţiei din ţara vecină mizează efectiv pe performanţele tinerei Gyarmaty pentru a şterge neplăcutele amintiri de la Utrecht (1966), singura ediţie a C. E. în care Ungaria nu a cucerit nici un titlu continental.

Pretenţii îndreptăţite la medaliile ce se vor decerna în septembrie în piscina catalană „Bernardo Picornell" vor emite şi sprinterele Judit Turoczy (61,1 — 100 m), Magda Patoh (61,3) şi brasista Edith Kovacs (1:18,9 — 100 m), care este în acelaşi timp şi o bună craulistă (62,5 — 100 m). Împreună cu Andrea Gyarmaty (61,5 — 100 m liber), ele formează cel mai rapid cvartet de craluiste al continentului, care anul trecut a stabilit un nou record european la 4x100 m liber (4:02,6), anunţîndu-se mare favorit la titlul ce se va atribui la Barcelona.

Spre deosebire de înotătoare, cei mai buni performeri ai Ungariei nu se ridică în acest an la nivelul sportivilor din R. D. Germană sau U.R.S.S. Federaţia de specialitate din această ţară a selecţionat o bună ştafetă mixtă alcătuită din sportivi cu şanse de a figura printre finaliştii probelor în care s-au specializat : Laszlo Cseh 62,3 — 100 m spate, Sandor Szabo 69.7 — 100 m bras, Istvan Szentirmay 59.4 — 100 m delfin şi 2:17.2 — 200 m mixt şi Matyas Borloy 55,2 — 100 m liber, 2:01,8 — 200 m liber şi 2:15.4 — 200 m spate. Lor li se vor adăuga cunoscutul tetrationist Peter Lazar 2:13,7 — 200 m şi 4:57.2 — 400 m mixt şi Andras Hargitay, un ait învingător de la Viena (1969), creditat cu 2:34,9 — 200 m bras, 2:18.1 — 200 m mixt şi 4:57,1 — 400 m mixt în acest an, singurul reprezentant al noului val (probele masculine) inclus în această selecţionată.

A. VASILIU

SILVESTER DIN NOU PE PRIMUL LOC

În ziua a doua a concursului internaţional atletic de la Rotterdam, sportivul olandez Wassenaar a cîştigat proba de 800 m cu timpul de 1:50,7. Cunoscutul discobol american Jay Silvester a terminat învingător cu performanţa de 60,12 m. În proba feminină de săritură în lungime pe primul loc s-a clasat atleta olandeză Bakker cu rezultatul de 6,35 m. Alte rezultate: 200 m plat : Roberts (Trinidad) 21,0; 400 m feminin: Frese (R. F. a Germaniei) 55,0.

Tiparul : I. P. „Informaţia", str. Brezoianu nr. 23—25, Bucureşti

Redacția și administrația : str. Vasile Conta nr. 16, tel. 11.10.05 interurban 72 și 286. Telex sportrom buc. 180.

PROLETARI DIN TOATE ȚĂRILE, UNIȚI-VĂ!

sportul

4 pagini 30 bani

Anul XXVI — Nr. 957 (6391) ZIAR AL CONSILIULUI NAȚIONAL PENTRU EDUCAȚIE FIZICĂ ȘI SPORT Joi 9 iulie 1970

DIVIZIA A, ETAPA A XXVI-a

EGALE ÎN DEPLASARE, RAPID ȘI U.T.A. CONDUC „CAP LA CAP"

● La București, de două ori 4-1 pentru gazde ● Steagul roșu și Petrolul — mai ales — au realizat puncte „mari"... ● Both — trei goluri in poarta lui Niculescu! ● Jiul s-a mulțumit, la Iași, să... deschidă scorul ● Studenților clujeni le prieste briza mării

ECHIPA ETAPEI

RĂMUREANU

GAVRIL IANUL SOOS DELEANU

CRÎNGAȘU SĂLCEANU

LUCACI TĂTARU BOTH MOLDOVEANU

(Această formație a fost alcătuită fără notele meciului Farul—„U" Cluj, terminat tîrziu în nocturnă)

Lucescu a centrat, Both a trimis cu capul la Sălceanu, care a reluat nemilos : 2—1 pentru Dinamo!
Foto : AUREL NEAGU

REZULTATE TEHNICE

Dinamo București—F.C. Argeș	4—1 (1—1)
Steaua—Universitatea Craiova	4—1 (3—0)
Crișul—Rapid	1—1 (1—1)
A. S. Armata—U.T.A.	2—2 (1—1)
Politehnica—Jiul	3—1 (2—1)
Farul—„U" Cluj	1—1 (1—0)
C.F.R.—Steagul roșu	1—1 (0—1)
Dinamo Bacău—Petrolul	0—0

CLASAMENT

1. Rapid	27	13	9	5	37—26	35
2. U. T. A.	26	16	3	7	42—34	35
3. Steaua	26	13	5	8	52—30	31
4. Dinamo București	26	13	3	10	47—35	29
5. Jiul	27	12	4	11	33—32	28
6. „U" Craiova	26	11	6	9	33—33	28
7. Dinamo Bacău	26	9	10	7	34—35	28
8. Farul	26	11	5	10	37—36	27
9. F. C. Argeș	26	10	6	10	44—38	26
10. „U" Cluj	29	8	10	11	36—37	26
11. Steagul roșu	26	10	6	10	32—34	26
12. C. F. R.	26	9	6	11	24—34	24
13. Petrolul	26	8	7	11	26—32	23
14. Politehnica	26	10	2	14	33—34	22
15. Crișul	26	8	5	13	32—42	21
16. A. S. Armata	27	3	7	17	18—48	13

ETAPA VIITOARE (duminică, 12 iulie) :

Rapid—Dinamo București (meci considerat de ziarul nostru, derbyul etapei), Steagul roșu—A. S. Armata, Jiul—Farul, „U" Cluj—Dinamo Bacău, Politehnica—Crișul, F. C. Argeș—Steaua, Petrolul—Universitatea Craiova, U.T.A.—C.F.R.

SENZAȚII TARI...

Ca să fim foarte sinceri, așa cum cei mai mulți dintre noi am prevăzut pentru „Guadalajara" zero puncte, zero goluri înscrise și ceva mai puțin de zece primite, tot așa, foarte mulți dintre noi am întrevăzut un final de campionat cuprins de oboseala festinului mexican.

Iată, însă, că toate previziunile au căzut, iar campionatul sprintează către un final palpitant, atît în loja de onoare, cît și la galerie...

Aș putea spune că acum, în miez de iulie, nici o echipă nu-și permite vreun moment de odihnă. Cel mai elocvent exemplu îmi pare a fi A.S.A. Tg. Mureș, care are fantezia de a ne sugera că gustă încă deliciile voiajului de nuntă, cu toate că cererea de divorț a fost înaintată cam de multișor. Dar acesta nu este singurul exemplu. Repet, nici o echipă nu pare resemnată. Aș putea aminti că pînă și Dinamo Bacău are probleme de creație. La urma urmei, nu e neglijabil efortul de a zvîrli imparțial doi colaci de salvare (0—0) Crișului și Petrolului.

...În așteptarea amănuntelor din țară, faptul cel mai interesant mi se pare noul record de spectatori al stadionului Dinamo, la mijloc de săptămînă și într-un joc fără miză. Cred că ieri au fost aproape 30 000 de oameni. Motivul nu e greu de găsit. Lumea, obosită (ieri) de eternele dueluri Dinamo-Steaua și (astăzi) de reputatul duel U.T.A. — Rapid, caută senzații mai tari. O asemenea senzație tare s-a găsit, cu destulă imaginație, în presupusul duel de dată recentă Dinamo—Dobrin.

Cei aproape 30 000 de spectatori au plecat mulțumiți. Suporterii dinamoviștilor și-au văzut echipa cîștigînd fără Dinu și Dumitrache, iar suporterii lui Dobrin au văzut, pe lîngă „șuruburile" știute, pasa aceea uluitoare, care l-a hipnotizat pe Andrei, comutîndu-i fulgerător reflexele.

Mă veți întreba : „Bine, bine, dar cum s-a încheiat duelul ?" *Răspunsul meu este :* „Meci nul". *De ce ? Foarte simplu. Bucureștiul l-ar dori pe Dobrin sub culorile sale, dar Dobrin vrea să rămînă, în veci „starostele" Piteștilor. De fapt, aceasta este adevărata forță a lui Dobrin. Iar dorul (resimțit sau mimat) după „Maracana" rămîne, în fond, generatorul „psihozei Dobrin" o psihoză de calibrul celor provocate cîndva de un Angelillo, de un Jimmy Greaves sau (recent) de Rivera...*

Ioan CHIRILĂ

Trei goluri pentru Both!

Partida începe anost, în ritm de tangou argentinian. De la primul fluier al arbitrului, ambele echipe par vlăguite, resemnate...

Bucureștenii sînt, însă, mai insistenți, Lucescu se agită mult, dar cei care deschid scorul — în minutul 8 — sînt oaspeții : din propria jumătate de teren, Dobrin trimite o pasă — „găselniță" de 30 de metri spre Nuțu, acesta șutează destul de slab, cu stîngul, din marginea careului, Andrei prinde și — lovitură de teatru — scapă balonul copilărește : 1—0 pentru F. C. Argeș !

Reacția dinamoviștilor este violentă. Pircălab execută una dintre puținele sale „șarje", centrează în mijlocul careului mare, Lucescu și Prepurgel ratează intercepția, mingea ajunge la Both, șut sec, la colțul lung, în dreapta lui Niculescu, și... 1—1 !

Timp de cîteva minute jocul este „fierbinte", cu faze purtate rapid de la o poartă la cealaltă.

La capătul primului sfert de oră, Both „lucrează" o minge pentru Lucescu, care pătrunde în careu, rămîne singur cu Niculescu și trage direct în... goal-keeperul piteștean, ratînd prima mare ocazie a partidei. Trei minute mai tîrziu, Dobrin — la ultima mare sclipire în acest meci — expediază o pasă senzațională spre Jercan, acesta sprintează de unul singur spre Andrei, P. Nicolae vine din urmă și, la 25 de metri de poartă, îl placează pe argeșean, salvîndu-și echipa de la ceea ce se anunța un gol sigur...

În minutul 26 notăm prima bară a meciului : după un schimb de pase cu neobositul Sălceanu, Lucescu șutează puternic, de la 14 metri, în stîlpul stîng al porții lui Niculescu.

Piteștenii sînt în derută și — surprinzător — linia lor defensivă, altădată un adevărat baraj în fața atacurilor adverse, comite greșeală după greșeală...

Nu trec nici două minute de la bara lui Lucescu și Dinamo este —

Ovidiu IOANIȚOAIA

(Continuare în pag. a 2-a)

„REGATA INTERNAȚIONALĂ SNAGOV"

LA CAIAC-CANOE

Cu două zile înaintea startului...

Viorica Dumitru va lua startul în probele de K 1, 2 și 4—500 m.

Snagovul este aproape gata pentru a găzdui în condiții excelente, întrecerile regatei internaționale care — după cum se știe — va reuni la startul celor 16 probe sportivi din numeroase țări ale lumii. În așteptarea competiției, în care și-au propus să cîștige importante opțiuni pentru C.M., sportivii români își continuă antrenamentele în formula de echipaje anunțată în ziarul nostru de ieri. Caiaciștii și canoiștii noștri, în frunte cu *Vernescu, Sciotnic Patzaichin* ș.a. se află — apreciază antrenorii lotului — în formă bună și cu atît mai mult cu cît nu s-au înregistrat indisponibilități, sînt așteptate rezultate care să le confirme valoarea și să mențină optimismul înaintea campionatelor mondiale.

CUM SE VOR DESFĂȘURA CURSELE ?

Organizatorii au stabilit programul celor 16 probe ale regatei internaționale, așa încît pentru amatorii de caiac-canoe...

SÎMBĂTĂ : 9,30 : SERII la K 1—500 m, K 1—500 m F, K 2—500 m, K 4—1000 m.

16,00 : FINALE la K 2, K 1, C 2, C 1—10 000 m, K 1—500 m, K 1—500 m F, K 2—500 m, K 4—1000 m.

DUMINICĂ : 9,30 : SERII la

(Continuare în pag. a 2-a)

TURNEUL INTERNAȚIONAL FEMININ DE ȘAH DE LA SINAIA

În sala Casei de Cultură din Sinaia a început ieri după-amiază Turneul internațional feminin de șah al României. Tragerea la sorți a stabilit următoarea ordine a concurentelor pe tabel :

1. Vokralova, 2. Baumstarck, 3. Makkai, 4. Teodorescu, 5. Bilek, 6. Rubțova, 7. Litmanowicz, 8. Erenska, 9. Kalchbrenner, 10. Simu, 11. Hölstein, 12. Timmer, 13. Nicolau, 14. Jörger.

În prima rundă, Nicolau a învins-o cu negrele pe Baumstarck, Teodorescu cu albele pe Hölstein, iar Rubțova, tot cu albele, pe Kalchbrenner. Cele două concurente poloneze, Litmanowicz și Erenska, au făcut remiză. Makkai a întrerupt în poziție mai slabă la Timmer, iar Simu la Bilek. Întrucît șahista vest-germană Jörger nu a ajuns încă la Sinaia, partida ei cu Vokralova a fost amînată. În caz că ea nu va sosi în timp util, turneul se va juca în 13 concurente.

U. T. A. SAU RAPID VA ÎNTÎLNI PE DEȚINĂTOAREA C. C. E. FEIJENOORD ROTTERDAM

Citiți în pag. a 3-a, amănunte de la tragerea la sorți a cupelor europene

Simbătă la Brăila

ROMÂNIA — UNGARIA LA BOX (juniori)

Iată, după seniori, a venit rîndul boxerilor juniori de a da un serios examen în fața spectatorilor. Pugiliștii din reprezentativa de juniori vor susține simbătă seara, la arena „Unirea Tricolor" din Brăila, o întîlnire cu națională similară a Ungariei. Antrenorii Ștefan Iordache, Dumitru Ion și Mihai Nicolau vor trimite în ring, în ordinea categoriilor, următoarea echipă : C. Butisagă, D. Condurat, Simion Cuțov (fratele campionului european), C. Dumitrescu, A. Guțu, S. Mihalcea, M. Lupu, Fl. Ștefan, E. Culineac, I. Mureșan, I. Ruicu.

Partida revanșă va avea loc, marți 14 iulie, la Oltenița.

Atleți români la „Memorialul Hanns Braun"

Duminică, la München, se va desfășura cea de a XIV-a ediție a „Memorialului Hanns Braun". La acest concurs vor participa și reprezentanți ai atletismului nostru : Viorica Viscopoleanu, Lia Manoliu, Olimpia Cataramă și Șerban Ioan.

Duminică la Reșița:

„Memorialul Zeno Dragomir"

A II-a ediție a „Memorialului Zeno Dragomir" se va desfășura duminică la Reșița în organizarea C.J.E.F.S. Caraș Severin și a comisiei județene de atletism. Întrecerea are, în acest an, și un caracter de selecție a atletelor și atleților care vor forma echipele României pentru semifinalele „Cupei Europei" la băieți (1—2 august, la Zürich) și fete (2 august, la București), pentru meciul feminin România — S.U.A. (5—6 august la București) și pentru Jocurile Balcanice (13—16 august, la București).

Spectacol estival de sunet și lumină... cu larma voioasă a ștrandului Tineretului, în splendidul decor al unei luminoase zile de vară. *Foto : N. DRAGOȘ*

PLANIFICAREA PERFORMANȚEI

La prima vedere s-ar părea că termenii de mai sus nu stau prea fericit unul lîngă celălalt, cu toate că dezvoltarea planificată a unei ramuri de sport reglementează practica muncii antrenorilor la un moment dat și o orientează.

Anticiparea performanței sportive pe termen lung, adesea egal cu un ciclu olimpic, este o muncă necesară, statornicită în „documente de planificare și evidență", dar și riscante. Necesară, pentru că prin intuirea cît mai obiectivă a unei desăvîrșiri, a unei evoluții pe o perioadă de timp, se pot preveni involuțiile, întîmplarea și pronosticul — antiteza dialecticii veritabile —, riscantă, deoarece drumul pînă la atingerea obiectivului planificat este foarte enigmatic.

La această din urmă alternativă se adaugă faptul că la anumite vîrste modificările fiziologice sînt mai intense și greu de prevăzut, că ceea ce planificăm are la bază mișcarea, creșterea, dinamica ființei umane cu toate implicațiile ei psihofizice, care nu se supun întotdeauna estimărilor noastre, de unde și acel imprevizibil care dă atîta farmec sportului de performantă.

Totuși, oricît de enigmatică ar fi obținerea marii performanțe, anticiparea și planificarea ei — deci dirijarea factorilor care intră în acțiune — pe perioade mai lungi sau mai restrînse, este necesară, iar pentru a da satisfacții ea trebuie să fie și eficientă. Altfel, rămîne un document care, după un timp, nu mai poate fi crezut. La baza planificării performanței — înțeleasă ca o evaluare obiectivă a unor parametri ce urmează a fi realizați și nu ca o tentație spre „visare" transpusă în planuri și documente frumos întocmite în care se ascund doar niște idealuri greu de atins — astăzi nu stau numai calculul probabilităților și spiritul pur anticipativ, ci date mult mai certe, a căror sumă este suficientă pentru a estima evoluția rezultatelor unui sportiv, unei echipe, cîndva total de neprevăzut.

În primul rînd, cunoașterea sportivului a devenit din ce în ce mai completă, datorită unor investigații complexe, care, reunite, ne permit să fim informați de tot ce se petrece cu potențele lui, cu evoluțiile lor imediate și viitoare.

Eficiența și justețea ei se dovedesc numai atunci cînd investițiile materiale și de pregătire țin seama de cele ce spun datele obținute prin investigații periodice și complexe. Pe baza lor putem influența evoluția performanței, putem planifica științific apariția ei în marile competiții, **solicitînd-o prin pregătire rațională doar acelora pe care i-am selecționat după criterii riguros științifice.**

Că în locul unor sportivi care nu au fost prevăzuți în planificările noastre cu performanțe maxime pentru o mare competiție vor apare alții, asta se întîmplă în sport foarte frecvent și nu este rău. Planificarea nu înseamnă atunci că s-a depărtat de realitate, făcînd să crească, automat, spațiul probabilității, ci, dimpotrivă, obiectivele ei au fost valorificate eficient, dar cu alți subiecți.

Nicolae POSTOLACHE

Două noi recorduri republicane la tir cu aer comprimat

Arcașii s-au intrecut in „Cupa de vară a municipiului București"

Poligonul Dinamo a găzduit concursul de tir inter-orașe dotat cu „Cupa municipiului București" pentru juniori. Au luat parte trăgători reprezentînd șapte orașe. In cadrul întrecerilor au fost depășite două recorduri republicane. Realizatori: **Ilie Codreanu** (Steaua, antrenor V. Enea) la armă cu aer comprimat și **Anișoara Matei** (Dinamo, antrenor Șt. Petrescu) la pistol cu aer comprimat. Pot fi menționate și rezultatele înregistrate de Safta, Manole, Satala și Jako.

Rezultate, pistol cu aer comprimat 40 f: 1. Anișoara Matei 380 p — nou record republican (v.r.: 371 p), 2. Angela Tudorică (Dinamo) 361 p, 3. Gh. Neacșu (Dinamo) 360 p, **pistol sport 30+30 f: 1.** I. Corneliu (Steaua) 566 p, 2. A. Matei 566 p, 3. N. Ene (Dinamo) 561 p, **armă standard culcat 60 f juniori:** 1. S. Safta (CFR Arad) 590 p, 2. C. Manole (Steaua) 587 p, 3. D. Schiopu (CFR Arad) 582 p, **echipe:** 1. Arad 1747 p, 2. Bucureștf 1736 p, 3. Cluj 1699 p, **armă standard 3x20 f junioare:** 1. Anca Iuga (Dinamo) 532 p, 2. Rodica Ciobanu (Activul Brașov) 522 p, 3. Rodica Cîșlaru (Nicolina Iași) 521 p, **echipe:** 1. București 1541 p, 2. Brașov 1532 p, 3. Cluj 1458 p, **juniori:** 1. E. Satala (Viitorul Focșani) 548 p, 2. S. Safta 548 p, 3. S. Jako (CSM Cluj) 547 p, **echipe:** 1. București 1627 p, 2. Arad 1588 p, 3. Cluj 1581 p, **armă standard culcat 60 f junioare:** 1. Anca Iuga 579 p, 2. Angela Tudorică 576 p, 3. Anișoara Petrache (Olimpia) 573 p, **echipe:** 1. București 1725 p, 2. Cluj 1658 p. 3. Brașov 1108 p, **armă cu aer comprimat 60 f juniori:** 1. I. Codreanu 563 p — nou record republican (v.r.: 554 p), 2. E. Satala 557 p, 3. D. Barbu (Dinamo) 528 p, **junioare:** 1. Ana Buțu (Steaua) 534 p, 2. Angela Tudorică 531 p, 3. Anca Iuga 528 p.

Paul GORETI

★

25 de arcași și arcașe s-au reunit pe poligonul clubului Olimpia pentru a se întrece în competiția „Cupa de vară a municipiului București". **Rezultate, proba 50+30 m, seniori:** 1. Mircea Marcopol (Olimpia M.I.) 482 p, 2. Gheorghe Luță (Olimpia) 262 p, 3. Constantin Calotă (Olimpia) 255 p, **echipe:** 1. Olimpia M.I. 838 p, 2. Olimpia 756 p, **senioare:** 1. Vasilica Caraorat 177 p, 2. Viviana Stamian 80 p, 3. Fila Preda 32 p. **proba 50+15 m, juniori:** 1. F. Calistru (Olimpia) 364 p, 2. A. Damian (lic. M. Viteazu) 319 p, 3. T. Pria (lic. M. Viteazu) 278 p, **echipe:** 1. Olimpia 836 p, 2. lic. M. Viteazu 833 p, **junioare:** 1. Georgeta Lazăr (Olimpia) 407 p, 2. Elena Drăgici (Olimpia) 338 p, 3. Carmen Panaitescu (Olimpia) 292 p. La echipe a câștigat formația Olimpia cu 1037 p.

Trofeul a revenit reprezentanților clubului Olimpia care au întrunit un număr de 2918 p la toate categoriile.

I. SLAȘOMEANU
antrenor

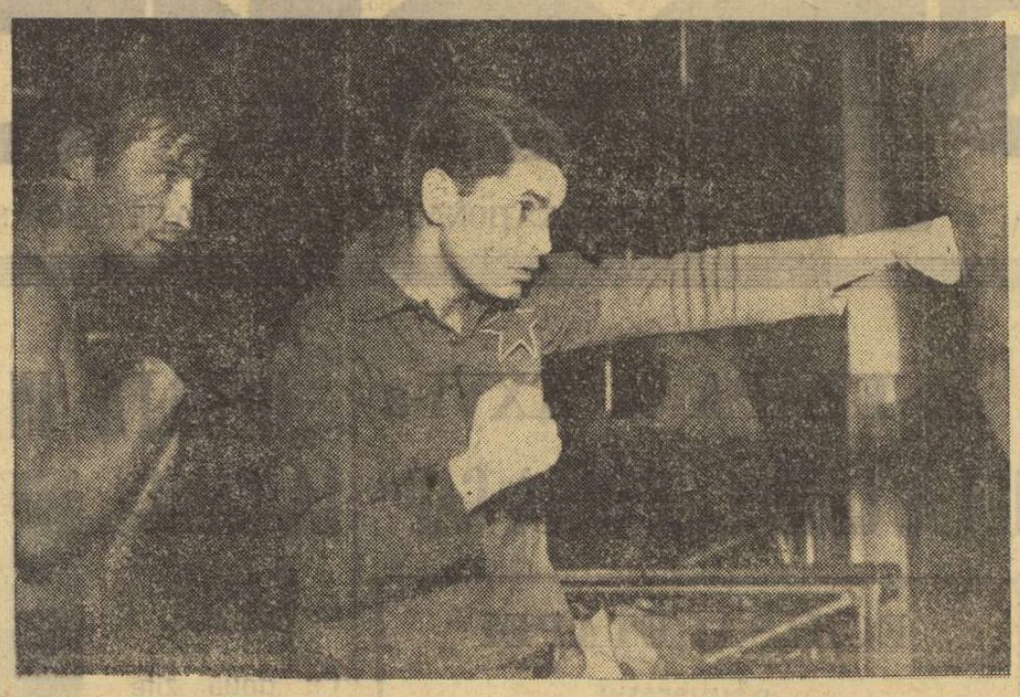

Iosif Mihalic exemplifică practic, ireproșabil, execuția directei de stinga, ca pe vremea cînd era boxer.

Clujul s-ar putea afirma mai mult în box, dacă...

Clujul este unul dintre centrele pugilistice care și-a făcut deseori datoria față de boxul românesc. El s-a evidențiat, de-a lungul anilor, printr-o muncă de calitate, prin rezultate excelente. Ne gîndim, în primul rînd, la valoarea unor boxeri ca Gustav Ripka, Francise Ambruș, Iosif Mihalic, Ludovic Ambruș, Vasile Mîrza, Alexandru Popa și alții, care au strălucit, cu ani în urmă, pe firmamentul pugilismului nostru.

Clujul continuă și în prezent să se afirme, deși antrenorii de aci nu pot oferi elevilor lor condițiile cele mai bune de pregătire. Dacă în loturile reprezentative de juniori și tineret prezența clujenilor este o realitate, acest lucru se datorește competenței și entuziasmului cadrelor de tehnicieni. S-a spus însă uneori, și nu fără temei, că tinerii care practică sportul cu mănuși, la Cluj, sînt „boxeri de salon". Cred că adevărul nu este departe de această afirmație. Clujenii sînt, într-adevăr, stiliști, sînt adepții unui box bazat pe tehnică, dar forța lor de luptă nu se remarcă, datorită faptului că în antrenamente (care se desfășoară direct pe parchet sau pe ciment), ei nu forțează, n-au explozie. N-am văzut, în cele cîteva zile petrecute recent la Cluj, ringuri amenajate corespunzător, cu pîslă care să protejeze integritatea boxerilor. Fiind foarte atenți să nu cadă, aceștia ezită să pună-teze mai decis, să se angajeze în schimburi puternice, din care să rezulte meciuri îndîrjite. Or, boxul rămîne totuși un sport unde forța, alături de celelalte calități ce se cer sportivului, joacă un rol de seamă.

Orașul de pe Someș dispune de antrenori capabili. Eugen Douda, Petre Ambruș, Florea Stanomir, Iosif Mihalic, Ion Chendreanu sînt maeștri în meseria lor. Dacă în sălile pe care le conduc ar exista condiții mai bune de pregătire, în mod cert rezultatele boxerilor de aci ar fi superioare. Cred că ar trebui depuse mai multe eforturi, pentru rezolvarea pe plan local a acestei spinoase probleme. Se simte nevoia îndrumării mai atente a antenorilor, metodiștii C.J.E.F.S. fiind primii care pot face acest lucru. Secția de box a asociației Voința, condusă de maestrul Douda, și-a făcut simțită deseori prezența în activitatea pugilistică a orașului. Va trebui reactivată și secția A.S.A., unde tînărul antrenor Iosif Mihalic muncește cu pasiune și, pot afirma, cu competență.

Gheorghe FIAT
secretarul colegiului central de antrenori

MAI EXISTĂ ȘI...

Mai există și box? Cum, mai există și altceva decît Angelo, Dan, Dobrin, Dumitrache și brecurile din fotbal? E uimitor — dar mai există și Monea. Sîmbătă seara, Țopescu a regretat împreună cu noi lipsa „reluărilor" la box — asta neînsemnînd, firește, că le-am avut duminică, la Brașov, unde flerul t.v.-ului ne-a pus în față cu Crișul—Steagul de doamne-ajută, în loc de Rapid—A.S.A. (dar cine se putea gîndi la ce-i poate trece prin minte Giuleștiului?) sau măcar Steagul — Crișul tineret, meci cu 10 goluri, zice-se... Vorbesc și eu ca să n-adorm, ca să nu deplîng lipsa unui releu cu Aradul, căci acolo ar fi trebuit să fim, dar ce să faci? Dar mai există box, mai există pumnul-fulger al lui Monea, pe care nu l-am văzut și de ce să-l fi văzut? Cu ce-l ajuta pe americanul acela? Nu l-a văzut nici el — îi doresc sănătate, iar lui Monea o revanșă la Pozniak, dacă omul nu s-o retrage înaintea băiatului nostru. Oricum, bine că mai există Monea...

Bine că mai există Lia. Cele 10 minute cu domnia sa — în pauza nesăratului fotbal — ne-au adus puținței soare, dacă trecem peste tovărășica aceea care lua interviul, capabilă să adoarmă nu numai o discobolă, ci și un discobol. Dar, probabil, așa-i la început... Lia mi-a făcut aceeași impresie formidabilă — un echilibru superior de bun simț și bun gust, o modestie autentică a unei inteligențe autentice, o forță a caracterului în fața căreia ar trebui să ne înclinăm adînc. In 10 minute, Lia a spus cîteva idei substanțiale, care nu trec prin mintea altora nici în o sută de minute. Mai întîi că e esențială tăria de a rezista succesului. După aceea, suspiciunea față de atotputernicia talentului. Lia — susține domnia sa — n-a avut talent, de la început. L-a descoperit tîrziu, cînd, probabil, nu mai era descoperirea cea mai importantă. Idee profundă, necunoscută multor tineri (scriitori) care au, înaintea oricărei revelații, cunoștința talentului — ca după aceea să nu mai descopere nimic, considerînd că revelația dintîi e și cea din urmă.

TELE CRONICA

Frumoasă a fost în mărturisirea atletei și groaza în fața timpului care trece. Și, în sfîrșit, avea ură împotriva infinitei prejudecăți care vede în orice sportiv, „un cal de curse"... E foarte rău că t.v.-ul nostru sportiv nu înmulțește asemenea „10 minute cu"... oameni cărora sportul le-a dat o lumină mai adîncă asupra vieții, căci mai există asemenea lumini, asemenea vieți și asemenea sportivi.

Numai că de cînd cu Mundialul ăsta, eu am impresia — dacă mi se dă voie să am și eu flerurile mele discutabile — că redacția noastră sportivă trăiește de parcă s-ar fi clasat ca El Salvadorul. Pare descurajată, fără poftă de viață și de luptă, trec pe lîngă ea evenimentele ca potîrnichile și mai mult de o privire cu coada ochiului nu observăm. De ce? Marea discuție cu fotbalul întîrzie — deși la dosar apar mereu noi documente. Dacă discuția în fața milioanelor de oameni nu încîntă studioul — la care pînă și Fănuș și-a dat adeziunea cu acea răutate caracteristică prea pudicei sale bunătăți — dacă nu mai vreți fotbal, mai există, iată, Ilie, Țiri, Corbu, Berceanu, mai există sport, lumea nu se termină la Angelo și Dobrin, că, altfel am înnebuni. Puțin curaj, sus inima, tovarăși — nimeni n-a murit din două vorbe, sau trei, ceva mai piperate

BELPHEGOR

Lucrînd pe caniculă: cu gîndul la concursurile de iarnă

Deși în plină vară, cînd s-ar crede că boberii noștri și-au permis să intre în vacanță, ei își continuă cu asiduitate antrenamentele. Deocamdată la munte, apoi pe litoral. Pentru a afla unele amănunte din activitatea lor estivală, le-am adresat cîteva întrebări. Primul intervievat a fost prof. **C. Iovan,** care se ocupă de pregătirea fizică a secției C. S. Sinaia.

— Pe ce anume puneți, acum, accentul?

— După ce zăpada a dispărut de pe pîrtia de antrenament, am început pregătirea pe uscat. O astfel de pregătire vizează mai multe laturi. In primul rînd trebuie să menținem și să dezvoltăm la boberi forța în brațe, mușchii spatelui, abdomenului și ai picioarelor. Pentru realizarea acestor obiective, vom face, printre altele, multe alergări pe nisip și în apă pînă la genunchi. Lucrăm, cîte două ore, trei zile pe săptămînă. In luna septembrie, vom începe antrenamentele pe boburi cu rotile.

— Asupra căror boberi v-ați fixat atenția?

— Vom lucra cu lotul de bază, adică Panțuru, Neagoe, Focșeneanu, Zangor, Pascu, precum și cu Stoian, Bogdan, Ștefan Panaitescu, Mîinea, Papadopol și Stoica.

Panțuru, aflat lîngă noi și întrebat asupra stadiului pregătirilor (se știe că și el este antrenor al secției), ne destăinuie cîte ceva din program:

— In acest sezon, mai mult ca în alte veri, vom face o multitudine de sporturi, toate menite să ne ajute la menținerea formei sportive. Avem în program și am început cursele de carting, motociclism, automobilism. Nu vom neglija nici aviația acrobatică.

— Se spune că intenționați să faceți pregătiri de luare a startului în curbă, ca la campionatele mondiale. Așa este?

— Să sperăm. In curînd urmează să se amenajeze o pistă cu plecarea în curbă. Ar fi foarte bine pentru noi.

— Pe cine contați mai mult pentru viitorul sezon?

— Mai întîi, trebuie să vă spun că s-a reușit, în sfîrșit, crearea unui centru de bob la Comarnic, subvenționat de clubul sportiv Sinaia. Ne punem mari speranțe în această „filială". Dar să vă răspund la întrebare. Vom lucra cu bucureșteanul Panaitescu și cu sinăienii Bogdan și Stoian (toți fiind piloți).

— La uzina mecanică din Sinaia, unde vă desfășurați activitatea profesională, s-au dat în lucru, după cum sîntem informați, patine românești pentru lotul de bob.

— Da. Se vor executa patine care sperăm să ne fie deosebit de utile.

Focșeneanu, cel de al treilea „bober de aur" — cum s-a exprimat recent presa străină, referindu-se la lotul nostru — se pregătește împreună cu echipierii săi. In plus, joacă fotbal (și încă de performanță) în echipa Carpați Sinaia.

— Este și aceasta o modalitate de menținere a condiției fizice, ne spune el.

De altfel, și **NEAGOE** s-a dovedit a fi un polisportiv. El s-a calificat, recent, pentru finala campionatului republican de lupte (individual), la categoria 90 kg.

C. IRIMINOIU

A. Puiu și C. Pescaru campioni naționali de raliuri

La 10 zile după disputarea ultimei etape, s-a reușit să se întocmească clasamentele campionatului național de raliuri.

Cei însărcinați cu această muncă au avut mari dificultăți, constatînd pe parcurs lacune serioase ale regulamentului. (Încă o dovadă a superficialității cu care a lucrat și anul acesta serviciul de competiții al A.C.R.).

Datorită acestui fapt, clasamentul pe care îl dăm mai jos îl considerăm provizoriu, socotind că nu este posibil ca un echipaj clasat pe locul 5 în clasa sa să figureze în clasamentul general înaintea echipajelor de care a fost întrecut în clasa respectivă (cazul Finichiu — I. Ionescu, Borbely—Brîduș etc.).

Așteptînd deci un clasament omologat de C.S.N.A. iată cum se prezintă ierarhia piloților noștri de raliuri (în întocmirea acestui clasament au contat cele mai bune două rezultate în cele trei etape ale campionatului).

1. A. PUIU—C. PESCARU (Steagul roșu Brașov) R 8 Gordini *(locul 1), cl. IV);* 2. EUGEN IONESCU CRISTEA—P. VEZEANU (U.A.P. Dacia-București) R 8 Gordini *(locul 1, cl. V);* 3. GH. MORASE—C. OLTEANU (U.A.P. Dacia Pitești) Dacia 1100 S *(locul 1, cl. III);* 4. V. MARIN —GH. IORDĂCHESCU (U.A.P. Dacia București) Dacia 1100 S *(locul 2, cl. IV);* 5. I. FINICHIU—I. IONESCU (Steagul roșu Brașov) Dacia 1100 S *(locul 5, cl. III;* 6. L. BORBELY—C. BRÎNDUȘ (Sinterom Cluj) Dacia 1100 S *(locul 2, cl. III);* 7. GH. TAFET—O. KUHARTZ (IUS Brașov) Dacia 1100 S *(locul 4, cl. III);* 8. A. ORBAN — T. AGARDI (Sinterom Cluj) Dacia 1100 S *(locul 6, cl. III);* 9. L. KOVACI—I. VASILIU (Steagul roșu Brașov) Dacia 1100 S *(locul 2, cl. V);* 10. M. DUMITRESCU—D. NOVAC (U.A.P. Dacia București) Dacia 1100 S *(locul 3, cl. III);* 11. I. DRĂGOI—N. CRĂCIUN (IUS Brașov) Dacia 1100 S *(locul 3, cl. IV);* 12. GH. LASZLO—A. RUSU (A.C.R. Tg. Mureș) Dacia 1100 S *(locul 4, cl. V);* 13. M. NEGULICI—GH. FICIU (Uzina Autobuzul) Dacia 1100 S *(locul 3, cl. V);* 14. D. GOLOGAN—M. LUPU (IUS Brașov) Dacia 1100 S și 15 TATU N.—I. ROZENAUER (Sibu) Dacia 1100 S.

Clasamentul pe echipe: 1. Steagul roșu Brașov, 2. UAP — Dacia București, 3. UAP Dacia Pitești.

Prima etapă a campionatului de viteză în coastă, amînată

Deoarece la sfîrșitul acestei luni cei mai buni piloți urmează să participe la raliul Dunării (competiție internațională), C.S.N.A. a hotărît să amîne prima etapă a campionatului național de viteză în coastă programată pentru sfîrșitul acestei luni.

Ca urmare, această competiție va debuta la 15—16 august cînd se va disputa cursa de coastă de la Hula—Mediaș. A II-a etapă se va disputa la 5—6 septembrie (Măgura—Bacău), urmînd ca data celei de-a III-a să fie stabilită ulterior în funcție de unele competiții internaționale la care urmează să participe echipa reprezentativă.

„REGATA INTERNAȚIONALĂ SNAGOV"

(Urmare din pag. 1)

K 1—1000 m, K 2—500 m F, C 1—1000 m, K 2—1000 m, C 2—1000 m, K 4—500 m F, K 1—4 x 500 m.

12,00 FINALA la K 4—10 000 m.

16,00 : FINALE la K 1—1000 m, K 2—500 m F, C 1—1000 m, K 2—1000 m, C 2—1000 m, K 4—500 m F, K 1—4 x 500 m.

PE BULETINUL INSCRIERILOR...

R. F. a Germaniei. Federația de specialitate a înscris pentru regata internațională Snagov o numeroasă și puternică echipă din rîndurile căreia fac parte, printre alții, canoistul DETLEF LEWE, campion mondial, și caiacista ROSZWITA ESSER, campioană olimpică. Dar, iată cum arată formația anunțată: K 1—10 000 m: Scheider, Kemnitz; K 2—10 000 m: Gusse — Fischer; Mattern — Hennes; K 4—10 000 m: Mattern — Hennes — Kemnitz — Scheider; K 1—500 m: Jentsch, Both, Timmers, Höpfner, Laufer; K 2—500 m: Laufer—Fried; Günther—Fischer; K 1—4 x 500 m (două echipe încă nedefinitivate); K 1—1000 m: Geesmann, Zander, Pasch, Laufer, Gusse; K 2—1000 m; Gusse — Fischer; Zander — Schultze; K 4—1000 m: Pasch —Zander—Schultze—Sandner; K 1—500 m (F): Pepingege, Wallbaum, Schneider, Esser, Bergmann, Mauer, K 2—500 m (F): Pepingege — Sphor; Wallbaum — Schneider; K 4—500 m (F): Pepingege — Sphor — Bergmann — Mauer; C 1—10 000 m: Suchatzki, Hofmann; C 2—10 000 m: Hägele—Glaser; Bauer—Leitner; C 1—1000 m: Lewe, Suchatzki; C 2—1000 m Hägele — Glaser; Bauer — Leitner; Röse—Twer.

PRIMII OASPEȚI...

La Snagov au sosit primii sportivi cubanezi care ieri au și efectuat un ușor antrenament de acomodare. Astăzi și mîine sînt așteptați ceilalți concurenți.

„Criteriul speranțelor"

● SNAGOV. La întreceri au participat sportivi reprezentînd cluburile Dinamo și Steaua. S-au înregistrat următarele rezultate:

K 1—500 m: L. Petcu (Dinamo) 2:01; K 2—500 m: Gaigău — Radnev (Dinamo) 1:43; K 4—500 m; Pascu—Cîmpeanu — Dumitrașcu — Litvin (Dinamo) 1:35; C 1—500 m: Serghei (Dinamo) 2:12; C 2—500 m: Grigoraș — Nemeș (Dinamo) 1:54; K 1—500 m (F): P. Maftei (Steaua) 2:17; K 2—500 m (F): Georgescu — Ghenu (Steaua) 2:03; K 4—500 m (F): Roman — Grigore—Petreu — Nichita (Steaua) 1:56; K 4—5000 m: Istrate—Platon —Prunău—Ion (Steaua) 12:48; K 2—5000 m: Timofte—Luchian (Steaua) 13:42; K 1—5000 m; Bamri (Steaua) 17:42; C 2—5000 m: Parmac—Vorobiov (Dinamo) 15:44; C 1—5000 m: Zaharenco (Dinamo) 17:40.

Clasament: 1. Dinamo 198 p; 2. Steaua 171 p.

● HERĂSTRĂU. In competiția bucureșteană s-au întrecut aproape 200 de caiaciști și canoiști reprezentînd cluburile Olimpia, CSS, Șc. sp. 2, Rapid. CNU, Voința.

Rezultate tehnice: K 4—5000 m: Stoian — Predonie—Stroie — Mihăilă (Șc. sp. 2) 22:04; K 2—5000 m: Ștefan — Decuseară (CSS) 23:15; K 1—5000 m: Nae (Olimpia) 28:45; C 2—5000 m: Bănișor — Ivan (Olimpia) 29:15; C 1—5000 m: Foamete (CSS) 30:30; K 1—500 m (F): D. Vasile (Olimpia) 2:30; K 2—500 m (F): Zint — Ivan (Șc. sp. 2) 2:15; K 4—500 m (F): Cotoran—Tudor—Titișan — Niță (CSS) 2:05; C 1—500 m: Mihai (Șc. sp. 2) 2:25; C 2—500 m: Grigorescu —Stoica (CSS) 2:18; K 1—500 m; Ristea (Voința) 2:01; K 2—500 m: Păunescu — Georgescu (Șc. sp. 2) 1:51; K 4—500 m: Tănăsescu — Poștașu — Mihalcea — Matei (Șc. sp. 2) 1:50.

Clasament: 1. OLIMPIA 151 p; 2. CSS 140; 3. Șc. sp. 2 107; 4. Rapid 34; 5. CNU; 6. Voința.

Loto-Pronosport

Avantajele acordate participanților la sistemele LOTO, PRONOEXPRES și PRONOSPORT, prin care își pot alege — în cadrul premiului obținut — cîte un autoturism, continuă și în luna iulie.

Astfel, participînd la tragerea LOTO de mîine puteți obține la alegere autoturisme: MOSKVICI 408 cu radio și rulotă, MOSKVICI 408 cu caroserie 412, DACIA 1130, SKODA S.100 și SKODA 1000 M.B.

La toate aceste șanse cîștigătorul poate opta în alegerea unuia dintre autoturismele de mai sus și eventuala diferență în bani, sau poate primi întreg premiul în numerar.

Astăzi este ULTIMA ZI pentru procurarea biletelor la tragerea LOTO de mîine. Tragerea va avea loc la București în sala din strada Doamnei nr. 2 cu începere de la ora 19. Ea va fi radiodifuzată după care va urma un film artistic.

● Ieri, pe stadionul Dinamo în pauza meciului de fotbal DINAMO — F. C. ARGEȘ, spectatorii au urmărit cu viu interes atribuirea unor autoturisme obținute ca premii de către participanți la sistemele LOTO-PRONOSPORT.

Printre sutele de cîștigători din acest an sînt și doi sportivi care și-au luat în primire autoturismele: fotbalistul Titu Tătaru de la Victoria Tg. Jiu și călărețul Velea Dumitru de la echipa Steaua. Fiecare au obținut cîte un autoturism SKODa 1000 M.B.

PRONOEXPRES
NUMERELE EXTRASE LA CONCURSUL NR. 28 DIN 8 IULIE 1970

EXTRAGEREA I: 24 28 15 3 18 45
FOND DE PREMII: 272.398 lei
EXTRAGEREA a II-a: 8 26 16 1 17 21 10 40
FOND DE PREMII: 240.284 lei
Plata premiilor la acest concurs se face astfel:
În Capitală de la 16 iulie pînă la 22 august 1970 inclusiv;
În țară de la 20 iulie pînă la 22 august, inclusiv.

LOTO
PREMIILE TRAGERII DIN 3 IULIE 1970

EXTRAGEREA I: Cat. I: 5,25 variante a 12.228 lei; a II-a: 2,25 a 28.532 lei; a III-a: 9,55 a 6.722 lei; a IV-a: 15,70 a 4.089 lei; a V-a: 86,50 a 742 lei; a VI-a: 176,15 a 364 lei.
EXTRAGEREA a II-a: Cat. B: 0,75 variante (3 x 25% a cîte 30.220 lei fiecare) C: 6,15 a 7.371 lei; D: 5,75 a 7.884 lei; E: 11,05 a 4.102 lei; F: 29,25 a 1.550 lei.
AMBELE EXTRAGERI: Cat. Z: 646,20 a 100 lei.

Pe teme actuale

EXEMPLE ȘI „EXEMPLE"

In direcția intensificării activității sportive de masă se dovedește a fi de o mare eficiență extinderea inițiativei de a se pune la dispoziția elevilor, în anumite zile și ore, bazele sportive ale unor cluburi și asociații. Se pare însă că nu peste tot s-au găsit soluții pentru valorificarea din plin a acestor inițiative.

★

In urmă cu cîteva zile, mă aflam pe stadionul din Slatina. Intr-un moment cînd nu se desfășura nici un fel de activitate, au pătruns pe terenurile de zgură un număr de 6 copii. Spontan, nedirijați de nimeni, copiii au format două echipe. Cînd, însă, să înceapă jocul, plăcerea le-a fost brusc curmată. Îngrijitorul terenului i-a somat să părăsească imediat stadionul. Unul dintre copii, parcă nedumerit, a adresat „cerberului", rugămintea de a le permite — totuși — să joace fotbal. A plătit cu o urechilă zdravănă, această temeritate...

Martori oculari la această regretabilă scenă au fost și tovarășii Alexandru Momete, președintele C.J.E.F.S. Olt, și M. Stanca, președintele Consiliului județean al organizației pionierilor. Am comentat cele văzute în spiritul folosirii intensive a bazelor sportive „acum, în vacanța de vară, mai ales de către elevi și sperăm că și la Slatina, unde s-au realizat multe lucruri frumoase pe linia activității sportive, se vor găsi soluții de rezolvare.

Intr-adevăr, prezența elevilor pe bazele sportive reclamă o chibzuită organizare. Anunțul de pe poarta de intrare a stadionului făcea cunoscut că elevii au acces numai sub conducerea profesorilor de educație fizică. Este firesc ca elevii să fie însoțiți de profesori. Ce fac însă elevii care locuiesc în preajma bazelor sportive, dispun de timp liber și doresc să practice individual ramurile sportive preferate? Este absolut necesar ca aceștia să ia drumul școlii, pentru a ruga pe vreun profesor să-i însoțească?

La stadionul Dinamo din Capitală, în prima zi a vacanței, majoritatea elevilor prezenți au venit individual, din proprie inițiativă. Și nu s-a semnalat nici un necaz. Dintre sutele de profesori de educație fizică din București, nu au venit, în mod organizat, cu elevii, decît 2, 3 iar dintre cadrele cu responsabilități în școli, nici unul dintre cei care au însărcinări pe linia organizațiilor U.T.C. sau de pionieri. Și totuși...

Iată de ce mi se pare înțeleaptă soluția adoptată de unele cluburi, asociații sportive, organizații U.T.C. și de pionieri care în zilele și la orele afectate elevilor, tineretului, la bazele sportive, asigură accesul nestînjenit al acestora precum și asistența tehnică necesară organizării și supravegherii diferitelor activități, după gusturi, după preferințe. Oare exemplul primului oraș al țării n-ar putea fi urmat, generalizat?...

z

prof. Gh. VLAD

Automobil Clubul Român

informează pe membrii săi că începînd din ziua de 8 iulie a.c. pune în vînzare, prin filiala A.C.R. București, locuri pentru Satul de vacanță Snagov.

Membrii A.C.R. vor avea la dispoziție menu-uri la prețuri avantajoase, vor fi scutiți de orice taxă de intrare pentru mașină, parcare, campare și în plus vor beneficia, tot în mod gratuit, de posibilitățile de utilizare a întregii baze amintite.

La dispoziția membrilor A.C.R. se va găsi un stand de vînzare cu articole turistice. De asemenea, va funcționa un birou de informații turistice și tehnice. În fiecare duminică se vor asigura la cerere testări tehnice ale autoturismelor.

Rezervările și plata c/valorii serviciilor solicitate se pot face la filiala A.C.R. București din Strada Lipscani nr. 6, telefon 13.75.36.

PROFILURI

MARANGOZUL DE PE HERĂSTRĂU

Sînt 17 ani de atunci. Lui Paul Neculcea și colegilor săi de echipaj (Borisov, Andreescu și Budacek) li se decerna titlul de campioni ai țării în proba de caiac 4. După un an în 1954, aceeași formație își reedita succesul...

Intr-una din zilele lui iulie 1970 — cînd pe întinderea Herăstrăului plutesc fel de fel de ambarcațiuni — stau de vorbă cu Paul Neculcea. Amintirile se deapănă cu ușurință, cu aceeași ușurință cu care fostul caiacist mînuia padela:

— Regata Grünau, la care am participat în 1954, este competiția de care mă leagă cele mai frumoase amintiri. Poate și pentru că atunci am fost părtaș la cîștigarea a două probe: cea de caiac de 4 (10 000 m) și cea de dublu (1 000 m).

Fostul campion își întrerupe firul amintirilor. Cu siguranță, ar mai avea multe de povestit din activitatea sa de sportiv fruntaș. Caiacist la clubul Dinamo București, el a fost selecționat în 1954, pentru a ne reprezenta țara, la campionatele mondiale de la Maçon (Franța), în probele de caiac dublu și patru. După ce a abandonat activitatea competițională, Paul Neculcea nu s-a despărțit de sportul pe care l-a îndrăgit atît de mult. O părticică din ființa sa a rămas acolo, pe întinderea lucie a lacului.

— Nu mai iau parte la concursuri, din 1958, dar lacul, ambarcațiunile au rămas prietenii mei cei mai apropiați — se destăinuie actualul marangoz.

Căci, de 12 ani, Paul Neculcea este marangoz la secția de canotaj a Școlii sportive nr. 1 București. In această calitate lucrează la întreținerea și la repararea ambarcațiunilor. Dacă s-a spart prova sau pupa unui schif, el intervine prompt, cu priceperea și dexteritatea ce i le-au conferit anii de îndelungată experiență; dacă s-a rupt crevacul el are pregătit un altul cu care să-l înlocuiască, dacă este nevoie — și intervenția lui a fost de foarte multe ori binevenită — el este gata să repare vîsla sau cîrmaciului, să monteze o altă cîrmă în locul celei deteriorate. Nu puține au fost cazurile cînd a trebuit să schimbe o parte însemnată a bordajului unui schif, sau să repare — sub biciuirea ploii și a vîntului, în timpul concursului — diforite ambarcațiuni.

Dacă secția de canotaj a Școlii sportive nr. 1 a repurtat succese și a cucerit titluri de campioni republicani de juniori în probele de 4+1 vîsle (fete și băieți), 4+1 fără cîrmaci, 8+1, marangozul Paul Neculcea este, putem spune, într-un fel coautor al victoriilor. El poate fi văzut — iar sportivii și antrenorii pot depune mărturie — înaintea fiecărui concurs, înaintea fiecărei lansări la apă, lăcuind ambarcațiunea pentru ca aceasta să alunece mai ușor și mai rapid, cum de asemenea acordă o atenție deosebită gărării și controlării tuturor „vaselor".

După o competiție, după un antrenament, în clipe de răgaz, profesorii școlii, elevii își îndreaptă un gînd și spre marangozul secției. Și atunci fiecare îi se adresează simplu: „Mulțumiri nea Paule"!

Theo MACARSCHI

Astăzi, în Canada, se dă startul altei mari competiții:

CAMPIONATELE MONDIALE DE LUPTE LIBERE

EDMONTON, 8 (*prin telefon*). După ce s-a tras cortina peste agitatele campionate mondiale de lupte greco-romane, care au adus sportului luptelor din România noi succese prestigioase, în aceeași impunătoare sală a Universității Lister va răsuna joi dimineața gongul inaugural al altei competiții de primă mărime: „*mondialele*" *specialiștilor în luptele libere*. La startul acestor întreceri — de bună seamă, cele mai importante ale anului 1970 — și-au anunțat participarea sportivi din numeroase țări, printre care Bulgaria, Japonia, Uniunea Sovietică, Turcia și Statele Unite — cu formații complete — R.F. a Germaniei, România, Polonia, Ungaria, R.D. Germană, R. P. Mongolă, Finlanda și Iran — cu sportivi numai la unele categorii de greutate. Din România au făcut deplasarea la Edmonton trei luptători: *Petre Coman* (cat. 62 kg), *Ludovic Ambruș* (cat. 74 kg) și *Vasile Iorga* (cat. 82 kg). De notat că ultimii doi debutează la o ediție a campionatelor mondiale. Dar, atît Ambruș cît și Iorga au avut comportări meritorii la recentele campionate europene, justificînd selecția pentru confruntările „mondialelor". Petre Coman, însă, bate de mai mulți ani la „poarta" performanțelor olimpice și mondiale, dar, nu a reușit s-o „deschidă" pînă acum decît pe aceea de la „europene": medalie de bronz (Istanbul-1967), medalii de argint (Skoplje — 1968 și Sofia — 1969) și medalie de bronz (Berlin — 1970). Poate că va reuși, de astă dată, să găsească „cheile" potrivite... Pînă atunci (în România, la ora cînd încep „mondialele" din Canada, ziua de joi va fi pe sfîrșite) să transcriem cîteva din notările de la „greco-romane", ale căror ecouri persistă.

Mai întîi, consemnăm faptul că ediția de la Edmonton a fost apreciată ca cea mai „tare" din istoria „mondialelor", fiind asemuită cu competiția olimpică de la Ciudad de Mexico. Apoi, trebuie să subliniem că luptătorii sovietici au repurtat și de astă dată, un mare succes, cucerind cinci medalii de aur și primul loc pe națiuni. Sportivii noștri, cu toate că au fost prezenți numai la 6 din cele 10 categorii de greutate, au reușit, în final, să situeze România în clasamentul pe națiuni înaintea unor țări care, nu numai că aliniaseră echipe complete, ci se bucură și de o bună reputație în arena internațională, cum sînt Japonia, R.F. a Germaniei, Turcia ș.a. Să sperăm că și cei trei sportivi români vor reuși să aibă comportări meritorii la „mondialele" de lupte libere.

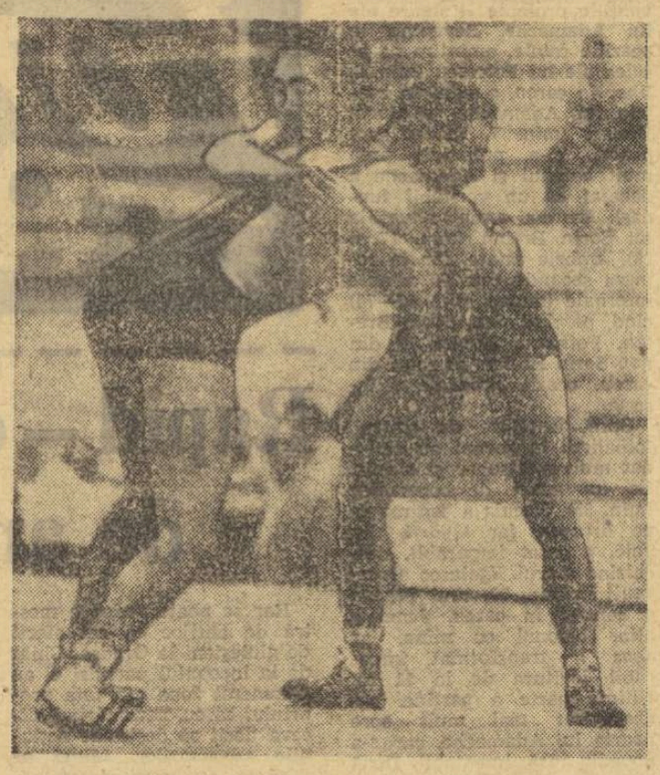

Binecunoscutul luptător maghiar Ianoș Varga (în stînga) și-a adăugat în palmares, după titlul olimpic, și pe cel de campion mondial (pentru a doua oară) la „greco-romane". Iată-l înfruntîndu-l la Edmonton pe sud-coreeanul Yong Ik Kim.
Telefoto : A. P. AGERPRES

Irezistibilul Eddy Merckx

Eddy Merckx este irezistibil în această ediție a Turului ciclist al Franței. Ieri, campionul Belgiei a triumfat din nou, cîștigînd detașat etapa a 12-a, lungă de 194 km și desfășurată între Thonon les Bains și Grenoble. Liderul clasamentului general a parcurs distanța în 6 h 01:49, sosind cu aproape două minute înaintea sponiolului Zubero, cronometrat în 6 h 03:24. Pe locul al treilea a sosit italianul Achiavan, la două minute și 7 secunde de învingător.

În clasamentul general nu s-a înregistrat nici o modificare. Eddy Merckx și-a mărit avansul la 6:01,0 față de olandezul Zoetemelk, la 10:0 față de Gosta Petersson (Suedia), la 11:29,0 față de Van Springel (Belgia) etc.

Astăzi are loc etapa a 13-a, Grenoble-Gap, lungă de 195 km.

De vorbă cu Al. Popescu, despre cursul antrenorilor de baschet de la Macolin

De curînd, s-a desfășurat, în pitoreasca localitate elvețiană Macolin, primul curs de formare și perfecționare a antrenorilor de baschet, organizat de federația internațională. La curs a luat parte și antrenorul emerit Alexandru Popescu, ca lector, calitate pe care au avut-o și unii reputați antrenori din Europa, ca Giancarlo Primo, antrenorul reprezentativei Italiei, Stanislav Zagorski, antrenorul echipei Poloniei, Miloslav Kriz, fostul antrenor al selecționatei feminine a Cehoslovaciei și actualul antrenor al lotului R. F. a Germaniei care se pregătește pentru Jocurile Olimpice de la München, Robert Busnel, reputatul antrenor francez, președintele Comisiei tehnice a F.I.B.A. din care face parte și prof. Alex. Popescu, Williams Jones, secretar general al F.I.B.A. ș.a.

La înapoierea de la Macolin, l-am solicitat prof. Popescu unele impresii asupra desfășurării lucrărilor.

— *De la început doresc să precizez*, ne-a declarat dînsul, *că lecțiile s-au bucurat de un mare succes, atît datorită numărului mare de participanți (54 de antrenori, din 18 țări), cît și prin valoarea ridicată a cursului. Participanții au manifestat un vădit interes tuturor problemelor dezbătute după prezentarea referatelor de către lectori. De asemenea, cu reală atenție au fost urmărite filmele prezentate, printre care și unele realizate cu prilejul campionatelor mondiale de la Ljubljana.*

— Vă rugăm să ne indicați unele subiecte discutate în cadrul cursului.

— *Cu plăcere. Giancarlo Primo a prezentat un referat referitor la tehnica elementelor fundamentale, Stanislav Zagorski a vorbit despre acțiunile pretactice, Williams Jones despre regulamentul de joc, Miloslav Kriz s-a referit la probleme de antrenament etc.*

— Cum au fost primite referatele prezentate de dv și care aveau drept subiect, după cîte știm, „Dezvoltarea calităților fizice" și „Pregătirea fizică pentru o competiție" ?

— *Fiind puțin dezbătute în baschetul internațional, problemele au suscitat un mare interes. Teoria prezentată, adaptată la jocul de baschet și îmbinată cu experiența personală, a făcut ca atenția auditorilor să se îndrepte în mod deosebit asupra acestui important aspect al pregătirii jucătorului de baschet. Aș mai dori să adaug că F.I.B.A. a considerat un mare succes acest curs care va fi continuat și de acum înainte.*

D. ASMARANDEI

FINALIȘTII C. M. DE OBSTACOLE

Stadionul „François André", cu cele peste 10 000 de locuri ale sale, a devenit neîncăpător la cea de a treia probă care hotăra calificarea în finala C.M. de obstacole. Parcursul a totalizat un număr de 17 sărituri cu înălțime maximă de 1,60 m (barema A la cronometru, viteza 400 m pe minut) și s-a disputat în două manșe gen „Cupa Națiunilor". Rezultatele probei : 1. D. Broome (Anglia) 0 p penalizare, 2. (ex aequo) J. Elder (Canada) și B. Geneste (Franța) 0,25 p penalizare, 3. G. Mancinelli (Italia) 4 p penalizare, 4. F. Chapot (S.U.A.) 4,25 p penalizare, 5. H. Winkler (R.F.G.) 5,75 p penalizare, 6. (ex aequo) H. Smith (Anglia), R. D'Inzeo (Italia), A. Schockemohle (R.F.G.) și J. Lambi (Argentina) cîte 8 p penalizare.

După adiționarea punctelor obținute de călăreți în cele trei probe de calificare, clasamentul definitiv pentru finala C.M. este următorul : 1. H. SMITH (Anglia) cu calul Nattie Brown 84,33 p. 2. G. MANCINELLI (Italia) cu Fidux 83,33 p, 3. D. BROOME (Anglia) cu Beethoven 78,50 p, 4. A. SCHOCKEMOHLE (R.F.G.) cu Donald Rex 77,50 p. Urmează, în ordine : J. Elder (Canada), F. Chapot (S.U.A.), J. Lambi (Argentina), R. D'Inzeo (Italia), B. Geneste (Franța) și H. Winkler (R.F.G.). La sfîrșitul săptămînii, primii patru călăreți își vor disputa titlul mondial pe un parcurs de 8 obstacole (înălțime 1,30—1,50 m), pe care îl vor efectua pe rînd cu caii lor și cu fiecare din caii adversarilor. În această situație, călăreții vor trebui să se acomodeze direct pe parcurs cu caii adversarilor, ceea ce sporește interesul pentru finală.

Paralel s-a mai disputat o probă de obstacole (1,40 m, 53 concurenți) în cadrul unui concurs internațional. A cîștigat A. Schockemohle cu Wimpel 0 p (46,5) urmat de H. Winkler cu Enigk 0 p (50,3) și Ann Moore cu April Love 0 p (54,8).

Felix TOPESCU

CALEIDOSCOP

A CĂZUT RECORDUL LUI BILLY WRIGHT

Recordul mondial de selecționări al englezului Billy Wright — 105 jocuri în reprezentativa de fotbal a țării sale — a fost depășit în timpul meciurilor C.M. din Mexic. Noul recordman este compatriotul său, Bobby Charlton, care numără acum 106 selecționări în reprezentativa Angliei.

ECHIPA... FRUMOȘILOR

În cadrul unui referendum, urmașele mexicane ale Evei au alcătuit o „echipă a lumii" formată din... cei mai frumoși fotbaliști ai ultimului C.M. Cele mai multe sufragii le-au întrunit englezul **Geoff Hurst**, urmat de uruguayanul **Mazurkiewicz**, marocanul **Ben Kassou** și italianul **Rivera**.

Au mai obținut voturi jucătorii **Calderon** (Mexic), **Beckenbauer** și **Müller** (R.F.G.), **Cubillas** (Peru), **Domide** (România), **Bîșevei** (U.R.S.S.) și chiar **Uwe Seeler**, care se bucură de o mare popularitate în fața sexului frumos. De remarcat că nici un brazilian nu a fost selecționat în această „reprezentativă"...

LA AȘA PORȚI...

În Spania s-au experimentat din nou porțile de fotbal tip „Boulogne", avînd lungimea de 10 metri și înălțimea de 2,5 metri. S-au disputat 4 meciuri și, deși, după părerea specialiștilor, întîlnirile s-au cam deosebit de fotbalul „clasic", spectatorii au fost totuși mulțumiți de numărul golurilor marcate. Scorurile meciurilor : 19—10, 18—11, 23—20 și 21—17 !

„ECHIPA DE AUR" A LUI H. H.

Unul din cei mai atenți și mai critici observatori ai meciurilor campionatului de fotbal din Mexic a fost celebrul antrenor Helenio Herrera. La încheierea competiției, el a alcătuit și o „echipă de aur", potrivit propriilor sale impresii și concepții de joc (2—3—3—2), care are următoarea înfățișare : BANKS (Anglia) — DOBIAS (Cehoslovacia), FACCHETTI (Italia) — BECKENBAUER (R.F.G.), PENA (Mexic), MOORE (Anglia) — JAIRZINHO (Brazilia), GERSON (Brazilia), HURST (Anglia) — PELE (Brazilia), RIVA (Italia).

DIN ISTORIA FOTBALULUI

Cercetătorii istoriei sporturilor din R. D. Germană au făcut o serie de interesante descoperiri în legătură cu strămoșul fotbalului practicat în urmă cu secole în centrul Europei. Astfel, „meciurile" aveau loc de obicei între echipele a două sate vecine, alcătuite între 20 și 30 de tineri, care se străduiau să ducă cu picioarele o piatră pînă în satul vecin. Partida lua sfîrșit atunci cînd piatra ajungea în piața centrală a satului adversarilor. Bineînțeles, lucrul acesta nu era așa de simplu și de aceea o „partidă" putea să dureze chiar cîteva zile, neexistînd nici un fel de reguli de joc. Cîștigătorii primeau drept premiu un viței. Abia în 1583 a fost elaborat primul regulament al acestui fotbal primitiv.

Dansează două... rachete de aur. În imagine, la „Balul Wimbledonului", cei doi cîștigători ai probei de simplu — Margaret Court și John Newcombe

sportul în lume

Tragerea la sorți în „C.C.E." și „Cupa cupelor"

CAMPIOANA ROMÂNIEI VA ÎNTÎLNI PE FEIJENOORD ROTTERDAM!

● *Cîștigătoarea „Cupei României" (Steaua sau Dinamo) va juca cu deținătoarea „Cupei U.R.S.S."*

Ieri, la prînz, au fost stabilite prin tragere la sorți meciurile din primul tur al principalelor cupe europene la fotbal : „Cupa campionilor europeni" și „Cupa cupelor".

Pentru echipele românești, tragerea la sorți nu a fost prea favorabilă. **Echipa campioană a României va întîlni în primul tur puternica formație olandeză Feijenoord Rotterdam, învingătoarea ultimei ediții a „C.C.E.", iar cîștigătoarea „Cupei României" (Steaua sau Dinamo) va fi opusă formației care va cuceri „Cupa U.R.S.S.".**

În ambele competiții („C. C.E." și „Cupa cupelor") echipele românești vor susține primele jocuri în deplasare. Au fost fixate și datele desfășurare a tuturor jocurilor din ambele competiții : la 16 septembrie meciul tur și la 30 septembrie — returul.

Din cauza numărului mare de echipe au fost programate și cîteva meciuri preliminarii. În „C.C.E.", campioana Bulgariei va juca cu Austria Viena, iar în „Cupa cupelor", Atvidaberg (Suedia) cu Partizan Tirana și Bohemians Dublin cu Gottwaldov. Aceste meciuri preliminarii se vor disputa pînă la 2 septembrie.

Iată programul complet al primului tur :

CUPA CAMPIONILOR EUROPENI

Spartak Moscova—F. C. Basel
Fenerbahce—F. C. Carl Zeiss Jena
Standard Liège—Rosenborg (Norvegia)
Sporting Lisabona—Flortana (Malta)
Slovan Bratislava—Boldklub (Danemarca)
EPA (Cipru)—Borussia Mönchengladbach (R.F.G.)
Feijenoord Rotterdam—România *
Everton—Keflavik (Islanda)
Nandori Tirana—Ajax Amsterdam
I. F. K. Göteborg—Legia Varșovia
Învingătoarea joc. prelim. — Atletico Madrid
Ujpesti Dozsa—Steaua roșie Belgrad
U. S. Cagliari—St. Etienne
Celtic Glasgow—KPV Kokkola (Finlanda)
Panathinaikos—Jeunesse Luxemburg
Watterford (Irlanda)—Glentoran Belfast

CUPA CUPELOR

Manchester City—Lienfild Belfast
Benfica—Olympia Ljubljana
Aris Salonic—Chelsea
Akureyiri (Islanda)—F. C. Zürich
Cardiff City—Pesoporikos (Cipru)
* R. F. a Germaniei—F. C. Bruge
Hibernians Malta—Real Madrid
Vorwärts Berlin—A. C. Bologna
*** U.R.S.S.—România**
* Bulgaria—Hakka (Finlanda)
F. C. Aberdeen—Honved Bp.
Stromgoset (Norv.)—F. C. Nantes
* Aalborg (Danemarca)—Polonia
Göztepe Izmir—Union Luxemburg
Wacker Innsbruck—Atvidaberg sau Partizan Tirana
Bohemians Dublin sau Gottwaldow—Eindhoven

*) Țări care nu și-au desemnat încă echipele campioane sau cîștigătoarele de cupe.

AMBIȚIILE LUI MOSCONI

O știre publicată recent de ziarul parizian l'Equipe a făcut o adevărată senzație în lumea natației europene. În ciuda unei ușoare întinderi de ligament, care l-a îndepărtat timp de două săptămîni de piscina californiană în care se pregătește pentru „europene", Alain Mosconi a declarat ziariștilor că se află în condiții optime pentru a realiza performanțe dintre cele mai bune.

„Antrenamentele cu Peter Doland sînt pe încheiate. Voi mai participa la două concursuri în S.U.A. și apoi mă voi întoarce pe continent pentru a mă alătura coechipierilor din selecționată. Am înotat zilnic cîte 12—14 km și cred că acumulările făcute îmi vor permite un adevărat tur de forță la Barcelona. Dacă antrenorii lotului nu vor avea nimic împotrivă, mă voi alinia la startul a 5 probe individuale (200 m și 400 m liber, 100 m și 200 m delfin și 200 m mixt) și în cele 3 ștafete (4x100 m, 4x200 m liber și 4x100 m mixt). Cele mai mari șanse cred că le voi avea în cursele de craul, pentru care sînt capabil la această oră de timpi în jurul a 1:56,0 (200 m) și 4:03,0 (400 m)".

Ambițiile celebrului campion francez sînt fără îndoială cu totul ieșite din comun. Rămîne de văzut însă în ce măsură un asemenea plan (3,300 km în 8 zile de concurs) poate fi realizat...

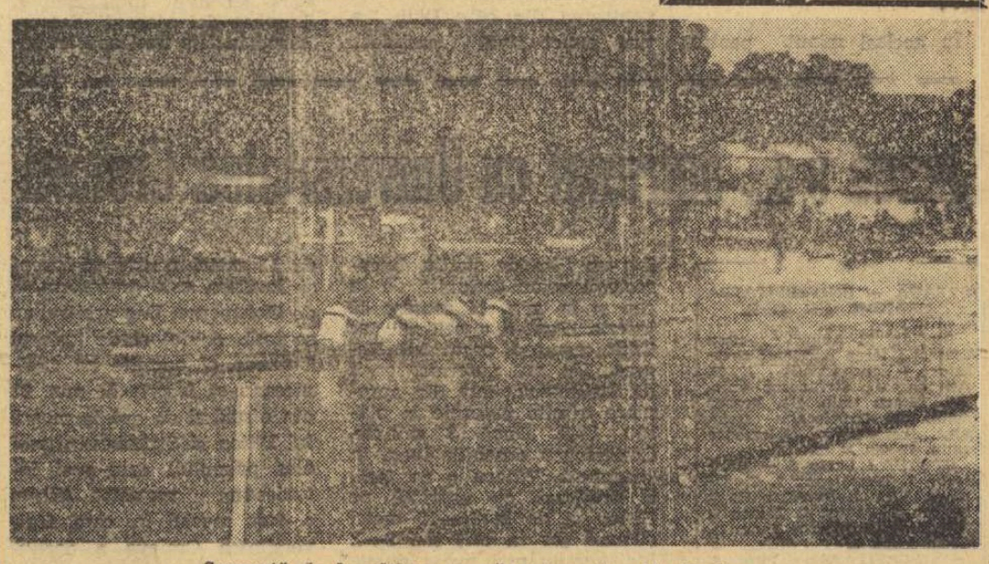

Secvență de la ultima regată internațională Henley

TURNEE DE TENIS

LA SOPOT, în „Cupa Mării Baltice", selecționata secundă a Poloniei a învins cu 2—1 echipa de tineret a României. Nedzvedski l-a întrecut cu 6—2, 6—4 pe Santei, iar Fibak a dispus cu 6—3, 6—0 de Marcu. În partida de dublu perechea Santei — Marcu a cîștigat cu 7—5, 6—10, 6—2 în fața cuplului Nedzvedski — Fibak. Cehoslovacia conduce cu 2—0 în fața R. D. Germane.

LA BAASTAD (Suedia) a început un turneu internațional „open" de tenis la care participă jucători de valoare din mai multe țări ale lumii.

În proba de simplu bărbați, chilianul Patricio Rodriguez a obținut o surprinzătoare victorie cu 7—5, 6—2, 2—6, 6—4 în fața americanului Bob Lutz, iar suedezul Ove Bengtsson l-a învins cu 6—2, 6—4, 9—7 pe iugoslavul Nicola Spear. Alte rezultate : Govern — Zuleta 6—2, 6—1, 6—2 ; Carmichael — J. Ulrich 5—7, 6—4, 6—2, 6—4 ; McManus — Zahr 6—3, 6—8, 7—5, 1—6, 9—7 ; Alexander — Loyo Mayo 6—1, 6—0, 6—4 ; Crealy — Seewagen 8—6, 6—4, 6—1.

LA DÜSSELDORF, australianul Phillips Moore l-a învins cu 7—5, 6—1, 6—3 pe vest germanul Kuhlmann, Bungert (R. F. a Germaniei) a dispus cu 6—1, 6—3, 6—0 de Ronald (Canada), iar Contet (Franța) a cîștigat cu 6—2, 2—6, 7—5, 6—1 în fața lui Elschenbroich (R. F. a Germaniei).

SE PROFILEAZĂ FINALISTELE CAMPIONATULUI EUROPEAN DE JUNIORI LA POLO

La Rotterdam au continuat întrecerile preliminare ale campionatului european de juniori la polo. Partidele programate în cea de a doua zi s-au încheiat cu rezultate scontate, care au profilat în linii mari pe cele șase finaliste (din fiecare grupă primele două clasate se vor întrece, în continuare, în turneul ce va decide pe campioana continentului). Rezultate tehnice :

GRUPA A : Olanda—Polonia 4—1 (1—0, 2—1, 0—0, 1—0). *Clasament :* 1. U.R.S.S. 2 p (6—1), 2. Olanda 2 p (4—1), 3. Polonia 0 p (2—10) ; GRUPA B : R. F. a Germaniei — Belgia 12—2 (3—0, 2—0, 3—1, 4—1) ; Ungaria—Grecia 11—2 (2—0, 3—2, 1—0, 5—0). *Clasament :* 1. R. F. a Germaniei 3 p (15—5), 2. Ungaria 3 p (14—5), 3. Grecia 2 p (10—16), 4. Belgia 0 p (7—20) ; GRUPA C : Spania — Anglia 10—1 (2—1, 3—0, 2—0, 3—0) ; Italia — Cehoslovacia 4—2 (1—0, 0—0, 2—1, 1—1). *Clasament :* 1. Spania 4 p (18—4), 2. Italia 4 p (13—2), 3. Cehoslovacia 0 p (5—12), 4. Anglia 0 p (1—19).

Anglia—R.F. a Germaniei 5-1 în C. M. de fotbal feminin

ROMA 8 (Agerpres). — Au început întrecerile primului campionat mondial feminin de fotbal. La Genova, selecționata Angliei a învins cu scorul de 5—1 (4—0) formația R.F. a Germaniei. Una dintre cele mai bune jucătoare ale echipei învingătoare a fost Briggs, care a înscris două goluri. Într-un alt meci, disputat la Bari, reprezentativa Mexicului a surclasat cu 9—0 (5—0) echipa Austriei.

★

În „Cupa Rappan" Wisla Cracovia a dispus de DOS Utrecht cu 1—0 (0—0).

Campionatele S.U.A. de atletism feminin

În cadrul campionatelor feminine de atletism ale S.U.A., desfășurate la Los Angeles, Marvis Laing, în vîrstă de 19 ani, a cîștigat cursa de 440 yarzi cu performanța de 52,9. În proba de săritură în lungime, pe primul loc s-a clasat Willye White cu 6,41 m, iar în cursa de 1 500 m prima a trecut linia de sosire Francie Larrieu cronometrată în 4:20,8. Alte rezultate : 880 yarzi : Cherryl Tossaint 2:05,1 ; 100 m.g. Mamie Rallins 13,4 ; aruncarea discului : Carole Frost 52,50 m ; săritură în înălțime : Sally Pihal 1,72 m.

TELEX ● TELEX ● TELEX

Tradiționala competiție automobilistică „Raliul Vltava" s-a încheiat cu victoria cunoscutului campion belgian Stapelaere, care a concurat pe o mașină „Ford Escort".

■

În prima rundă a turneului internațional de șah de la Lublin (Polonia), Gerenski (Bulgaria) a cîștigat la Tabor (Ungaria). S-a încheiat remiză partida Vogt (R. D. Germană) — Espig (R D. Germană). Reprezentantul României la acest turneu, dr. Octav Troianescu, a întrerupt partida sa cu polonezul Adamski

■

Cunoscutul campion italian Giacomo Agostini a terminat învingător în întrecerea de la clasa 500 cmc în cadrul concursului internațional de motociclism desfășurat la Francorchamps. Concurînd pe o motocicletă „M. V. Agusta", a realizat o medie orară de 178,737 km, fiind urmat de francezul Ravel pe „Kawasaki".

■

După disputarea a două regate, în clasamentul campionatului european de yachting (clasa „Finn"), pe primul loc se află suedezul Guy Liljegren cu 8 puncte, urmat de vest-germanul Willy Kuhweide — 10,5 puncte.

■

După consumarea a trei runde în turneul internațional de șah de la Debreczin, conduc Bilek (Ungaria) și Savon (U.R.S.S.) cu cîte 2 puncte fiecare.

■

În prezența a peste 13 000 de spectatori, pe velodromul din Karl Marx-Stadt s-a disputat „Marele premiu de sprint al R. D. Germane". Victoria a revenit campionului mondial Morelon (Franța).

■

La Varșovia au luat sfîrșit întrecerile campionatului armatelor prietene la pentatlon modern. Pe echipe, victoria a revenit formației U.R.S.S. cu 14 837 puncte, urmată de Ungaria — 14 014 puncte, România — 13 355 puncte, Polonia — 11 482 puncte. În clasamentul final individual, pe primul loc s-a clasat sportivul sovietic Lednev cu 5237 puncte, urmat de Bako (Ungaria) — 4952 puncte. Concurentul român Cosmescu a ocupat locul șase cu 4662 puncte.

Bravo Nicușor!

Poate că altădată am fi început aceste rînduri cu o referire la frumoasa reușită a lui Both, autor a trei goluri, unul mai... coregrafic ca altul, sau cu elogiul „centrocampistului" Sălceanu, jucătorul fără „nume" care ieri a „arat" tot terenul cu o dăruire vecină cu abnegația.

Poate că introducerea noastră ar fi cuprins numele lui Deleanu, Lucescu sau Dobrin, „firme" care ieri s-au respectat în mare măsură.

Cu riscul de a fi condamnați pentru așezarea faptului fotbalistic pe planul doi, dăm, totuși, întîietate „fazei" celei mai frumoase petrecute ieri pe stadionul Dinamo în afara dreptunghiului de gazon!

Acolo, într-o cabină, un om — copleșit de frămîntări caracteristice (din păcate) fotbalului nostru — a avut curajul să joace totul pe o carte mare: OMENIA.

A riscat rezultatul meciului, și-a riscat, poate, și funcția, dar a făcut unul din gesturile atît de necesare fotbalului nostru, renunțînd la „acoperiri" tipice, la compromisuri pe mîna cărora pierzi întotdeauna, mai devreme sau mai tîrziu.

Cu cîteva minute înaintea începerii jocului (care venea după două înfringeri consecutive, eșecuri care mai ales la Dinamo au un ecou puternic) antrenorul Nicușor ne spunea că a renunțat pentru această partidă (în care victoria însemna... aer) la serviciile lui Dinu și Dumitrache.

Motivele?

Scrise negru pe alb — cîntărirea farmaceutică și mulerea cuvintelor au adus destule ponoase — / reproducînd fraza corectă, demnă, a unui antrenor exemplar, aceste motive sună astfel: „Dinu a băut luni atît de mult încît ne-am speriat. I-a fost foarte rău. Cît despre Dumitrache, a lipsit trei nopți de la cantonament, iar cînd s-a prezentat ne-a declarat „de sus": Vă place? Bine. Nu? Vă privește...".

Ce mai poți spune în asemenea împrejurări?!?...

În această situație, antrenorul Nicușor a renunțat la cei mai buni oameni ai echipei sale, riscînd, cum s-a vuneam, totul...

Promițîndu-vă că vom reveni cu amănunte privindu-i pe cei doi „mundiali", ne oprim la gestul lui Nicușor, demn de toată considerația.

Victoria dinamoviștilor de ieri — semnată de doi băieți fără galoane, Both și Sălceanu — este în primul rînd victoria OMENIEI unui antrenor în fața căruia merită să-ți scoți pălăria.

Bravo Nicușor!

Marius POPESCU

Trei goluri pentru Both!

(Urmare din pag. 1)

din nou — pe punctul de a prelua conducerea: la un corner executat de Pîrcălab, Niculescu respinge pînă la Radu Nunweiller, urmează o „boltă" peste careul arhiplin și... intervine piciorul lui Pigulea, aflat, providențial, pe linia porții.

Pînă la pauză, în atmosfera aceluiași joc neinteresant, o singură fază „trezește" asistența: flancat de Ivan II, Lucescu cade, teatral, în marginea laterală a careului (min. 38), arbitrul fluieră, indicînd — nejustificat — penalty, tușierul Biolan agită steagul, Emil Vlaiculescu revine și decide lovitură liberă indirectă! Dinamoviștii protestează vehement, apare antrenorul Nicușor, în sfîrșit, spiritele se calmează...

Repriza secundă debutează cu o nouă bară — Sălceanu, min. 47 —, pentru ca trei minute mai tîrziu Lică Nunweiller, în zi foarte proastă, să comită un flagrant hent în careu, pe care arbitrul — socotindu-l involuntar, și gîndindu-se, probabil, că nu poate acorda oaspeților un penalty după „discuțiile" din minutul 38 — îl trece cu vederea...

În minutul 57 „cade" golul al doilea: Lucescu centrează de pe dreapta, Both reia cu capul, Sălceanu țîșnește și... gol!

În același minut, pentru

DINAMO BUCUREȘTI — F. C. ARGEȘ 4—1 (1—1)

Stadion Dinamo; timp închis; teren bun; spectatori — peste 20 000! Au marcat: Nuțu (min. 8), Both (min. 9, 80, 90) și Sălceanu (min. 57).
DINAMO: Andrei 4 (min. 46 Cavai 7) — P. Nicolae 6, Cheran 7, Nunweiller IV 5, Deleanu 8, Nunweiller VI 5 (min. 72 Moldovan 8), Sălceanu 9, Pîrcălab 6, Lucescu 8, Both 9, Haidu 6.
F.C. ARGEȘ: Niculescu 7 — Pigulea 5, Barbu 5, Olteanu 5, Ivan II 4, Prepurgel 4, Vlad 5, Nuțu 6, Roșu 6, Dobrin 7, Jercan 5.
A arbitrat Emil Vlaiculescu (Ploiești) ★★★, ajutat foarte bine la linie de M. Biolan (Tr. Severin) și N. Mogoroașe (Craiova).
Trofeul Petschowschi (pentru public): 7
La tineret-rezerve: Dinamo — F.C. Argeș 3—1 (3—0).

proteste, Nuțu este eliminat din joc.

Urmează un sfert de oră apatic, după care — în fața unei echipe dezorientate, cu o linie de mijloc frîntă — începe „recitalul" Both.

„Recital" cu trei numere: o bară (min. 71) și două goluri — min. 80 și 90 — dintre care primul realizat printr-un volé superb, la unica centrare reușită a lui Haidu.

La 3—1 meciul este iremediabil jucat. Toată lumea pare mulțumită, singurul care se frămîntă fiind foarte tînărul Moldovan, aflat în căutarea unui loc în echipă. Acestuia — bune cuvinte pentru centrarea din care Both a pus punct final partidei...

Steaua s-a... antrenat cu Universitatea Craiova

STEAUA — UNIVERSITATEA CRAIOVA 4—1 (3—0)

Stadion 23 August; timp frumos; teren excelent; spectatori — aproximativ 10 000. Au marcat: Ștefănescu (min. 14), Tătaru (min. 17), Negrea (min. 40), Creiniceanu (min. 82), respectiv, Oblemenco (min. 77 din 11 m).
STEAUA: Suciu 8 — Cristache 7, Sătmăreanu 8, Ciugarin 8, Vigu 7, Dumitriu III 7, Negrea 7, Pantea 7, Tătaru 8, Ștefănescu 8 (min. 70 Naom 7), Creiniceanu 8.
UNIVERSITATEA: Pilcă 6, Niculescu 4, Deselnicu 3 (min. 30 Mincă 6), Bîlan 3, Velea 5, Strîmbeanu 7, Ivan 4 (min. 39 Boșoteanu 5), Martinovici 4, Neagu 4, Oblemenco 4, Bălan 4.
A arbitrat: A. Alexe (Rm. Vîlcea) ★★★, secondat la linie, la fel de slab, de I. Chilibar (Pitești) și N. Stoiculescu (Rm. Vîlcea).
Trofeul Petschowschi (pentru public): 9.
La tineret-rezerve: Steaua — Univ. Craiova 0—3 (0—3).

De neînchipuit. Neașteptat de lamentabilă comportarea oaspeților. Să ne imaginăm că din tribune au coborît 11 spectatori. S-au echipat în grabă și au venit pe gazon, solicitați să joace rolul de sparing-partener formației Steaua, care avea de exersat scheme tactice, acțiuni noi de atac, cu „jaloane vii" care, cît de cît, să îngreuieze sarcina jucătorilor. Fără exagerare, cam așa a apărut ieri Universitatea Craiova în prima repriză a meciului cu Steaua. Doar un jucător a făcut excepție. Strîmbeanu. Cu o floare, însă, e greu de salvat o grădină... în paragină (în cazul Universității, nepregătită). De neînchipuit o formă atît de slabă, o atît de evidentă lipsă de combativitate (calitate, altădată caracteristică formației craiovene). Neavînd în față nici un pic de împotrivire, Steaua a luat jocul pe cont propriu. În min. 2, Ștefănescu a ratat deschiderea scorului. Bucureștenii simt slăbiciunile adversarului și se postează cu fundașii pe linia de centru. Abia în min. 9 oaspeții reușesc să se apropie de poarta lui Suciu, cînd centrează fundașul Niculescu. Dar această fază n-a deranjat. Ca într-un film de studiu, bucureștenii reiau acțiunile de la cap și în min. 14 reușesc să înscrie. Pantea a centrat, iar Creiniceanu a pasat lui Negrea. Un șut puternic, oprit de Ștefănescu, care din apropiere trimite puternic în plasă: 1—0. După 3 minute, Creiniceanu deschide lung, în diagonală. Tătaru e pe fază, îl driblează cu ușurință pe Bîlan și de la 15—16 metri șutează jos la colț și... 2—0. Mai simplu nici nu se putea. Cum spuneam ca la antrenament. Craiovenii, cînd văd că sînt depășiți cu atîta ușurință, arată calități excelente de rugbyști și, în situații cînd să consemnăm mărirea scorului, Bîlan îl plachează pe Creiniceanu (min. 20) și Ștefănescu (min. 32), iar Pilcă din nou pe Creiniceanu (min. 29), prin apropierea careului de 16 metri. La poarta gazdelor nu se întîmplă nimic. Doar șutul din întoarcere a lui... Cristache (min. 34) era să-l facă mat pe Suciu. După acest hop Steaua își vede de treabă, netulburată. În min. 40, Negrea înscrie din nou. Craiovenii, care joacă la ofsaid, au impresia că stelistul se afla în afară din joc. Dar, eroare. Negrea sprintează, șutează la colț, pe jos și... 3—0! Au mai urmat apoi și alte ratări.

După reluare liniște. Apoi (min. 52) Negrea șutează în bară. După 2 minute, Pilcă respinge șutul din volé al lui Pantea. În sfîrșit, au și craiovenii ocazii, dar Bălan ratează în min. 58 și 61. Steaua s-a plictisit să mai atace. E mulțumită de rezultat și jocul se echilibrează. Dar fotbalul practicat e departe de cerințele diviziei A. E perioada în care bucureștenii arată și ei slăbiciuni în apărare. Ca meciul să se înfioreze intervine, nedorit, arbitrul, care, în min. 77, acordă 11 metri pentru craioveni și lovitura este transformată de Oblemenco. Dar arbitrul nu se lasă. Ajutat și de tușierul Chilibar, el permite lui Creiniceanu să înscrie în min. 82 din ofsaid și dă apă la moară lui Bîtlan și Strîmbeanu (mai ales primului) care mai întotdeauna a protestat. Acesta a fost meciul în care Universitatea Craiova a dezluzionat total prin comportarea sa neașteptat de slabă.

Constantin ALEXE

BARAJUL PENTRU DIVIZIA B

La Brașov și Arad au avut loc meciurile din cadrul etapei a II-a a barajului pentru promovarea în divizia B. Pornind cu șanse egale (se știe, în prima etapă s-au înregistrat numai rezultate de egalitate) echipele și-au disputat cu ardoare șansele pentru calificare. Iată rezultatele înregistrate ieri:

Grupa de la Brașov:
S.N. Oltenița—Metalul Plopeni 1—0 (0—0)
C.F.R. Pașcani—Autobuzul București 3—1 (1—1)
Grupa de la Arad:
U.M. Timișoara — Minaur Zlatna 0—0
Tractorul Brașov — Gloria Bistrița 1—2 (1—0).

Un punct care valorează aur

Petroliștii au început jocul hotărîți să-și vîndă scump pielea și punctele atît de prețioase în aceste ultime zile de campionat. Ei și-au întărit mijlocul terenului cu trei oameni, s-au apărat uneori cu toată echipa, înșghebînd contraatacuri periculoase prin **Cotigă, Stroe, Nicolescu.** În plus, în dorința evidentă de a forța un meci nul, au efectuat presing pe tot spațiul terenului, nedînd răgaz băcăuanilor să-și construiască în liniște acțiunile de atac. Un rol deosebit l-a jucat **Cotigă,** „umbra" lui **Dembrovschi,** care, cu mijloace permise sau nepermise, a reușit să-l neutralizeze pe înaintașul băcăuan.

Terenul, îngreuiat de ploaie, a solicitat eforturi deosebite ambelor echipe, dar trebuie spus că greul l-a dus apărarea petrolistă, care a luptat cu o înverșunare deosebită, păstrînd egalul cu ghiarele și dinții. Iată cîteva secvențe din această luptă dîrză și epuizantă.

În min. 10: **Cringașu** șutează prin surprindere de la 25 m, balonul se duce spre plasă pe sub **Ghiță,** dar, din fericire pentru dinamoviști, **Stroe** e surprins în poziție de ofsaid.

Peste 6 minute, e rîndul portarului petrolist să plonjeze în picioarele lui **Pană,** salvînd o situație periculoasă. Spre sfîrșitul reprizei se joacă mai mult la o poartă. **M. Ionescu** e o adevărată țintă vie, bombardată din toate direcțiile, dar nici o minge nu trece de el. În min. 38, **Cotigă** scapă pe contraatac, dar nu finalizează. Două minute mai tîrziu, **Florea** îl „agață" pe **Duțan** în interiorul careului, dar arbitrul **Limona** nu sancționează.

La reluare, petroliștii se grupează și mai compact în jurul porții. Ei vor trece foarte rar linia de centru în această repriză, dar de fiecare dată vor da emoții. În min. 48 **Iuhasz** intră în careul băcăuan, talonat de **Duțan,** dar șutul său pripit ocolește poarta. Peste 10 minute, **E. Daniel** se remarcă printr-o lovitură liberă executată în manieră „braziliană". Balonul e respins în extremis de **M. Ionescu. Nedelcu** îl oprește pe **Cringașu,** care va părăsi terenul definitiv. Poarta **Petrolului** e mereu presată și **Dembrovschi** ratează o ocazie clară în min. 68. Apoi, în min. 80, **Vătafu** și **Băluță** se încurcă reciproc la 3 m de poarta oaspeților. Mai notăm o „zvicnire" a lui **Dembrovschi** încheiată cu o centrare irosită de **Bogdan** și **Băluță,** un contraatac al lui **Cotigă** respins de **Ghiță,** o ultimă șarjă a aceluiași **Băluță,** fluierul final și entuziasmul petroliștilor, care pleacă de la Bacău cu un punct de aur.

G. MIHALACHE

DINAMO BACĂU — PETROLUL 0—0

BACĂU, 8 (prin telefon, de la trimisul nostru). Stadion „23 August"; teren alunecos; timp noros; spectatori — 5 000.
DINAMO BACĂU: Ghiță 7 — Kiss 7, Nedelcu 8, Velicu 8, Comănescu 6, Vătafu 6, Duțan 7, Pană 6 (min. 69 Mioc), Dembrovschi 8, Ene Daniel 6 (min. 80 Bogdan), Băluță 7.
PETROLUL: M. Ionescu 9 — Gruber 7, N. Ionescu 8, Florea 8, Mocanu 8, Cringașu 8+ (min. 65 Grecu), Dincuță 7, Iuhasz 8, Nicolescu 6 (min. 86 Moraru), Cotigă 7, Stroe 7.
A arbitrat Gh. Limona ★★★★, ajutat la linie de A. Munich și M. Cițu — toți din București.
Trofeul Petschowschi (pentru public): 7.
La tineret-rezerve: Dinamo Bacău — Petrolul Ploiești 4—3 (2—3).

Remiză echitabilă la Cluj

C.F.R. CLUJ — STEAGUL ROȘU 1—1 (0—1)

CLUJ, 8 (prin telefon). Stadionul Municipal; timp frumos; aproximativ 10 000 spectatori. Au marcat: Győrfi (min. 35), respectiv, Soos (min. 70 — din 11 m).
C.F.R.: Mărculescu 8 — Soos 9, Costea 4, Cojocaru 5, Dragomir 6, M. Bretan 7, Soo 7, Țegean 7, S. Bretan 5 (min. 63 Stîncel 6), O. Ionescu 5 (min. 54 Roman 5), Petrescu 8.
STEAGUL ROȘU: Adamache 9 — Ivănescu 7, Jenei 7, Oiteanu 5, Rusu 5 (pentru faulturi repetate), Pescaru 7 (min. 23 Ghergheli 7), Kadar 6, Necula 5, Florescu 7, Balint 7, Győrfi 7.
A arbitrat Otto Anderco (Satu Mare) ★★★★, ajutat la linie de Vladimir Trifu și Carol Silaghi (ambii Baia Mare).
Trofeul Petschowschi (pentru public): 9.
La tineret-rezerve: C.F.R. Cluj — Steagul roșu 1—3 (1—2).

Mulți dintre înflăcărații suporteri ai echipei clujene ar fi dorit ca și această partidă să se încheie cu o victorie. Pînă la urmă au trebuit să se mulțumească cu un rezultat egal. Explicația? Se pare că marea risipă de energie și tensiunea nervoasă și-au spus cuvîntul. Elevii cuplului Rădulescu-Hulea nu au mai reușit acele contraatacuri explozive cu care ne obișnuiseră. Dimpotrivă, marea majoritate a acțiunilor au purtat pecetea improvizației: s-a atacat orbește, s-au obținut multe lovituri de colț (raport 12—7 pentru C.F.R.), ba chiar s-au realizat și unele situații clare de gol, anulate, însă, fie prin ratările copilărești ale înaintașilor clujeni, fie prin intervențiile prompte și sigure ale lui Adamache. Revenind la ocaziile ratate, amintim pe acelea ale lui Petrescu (min. 2, liber în careu, a șutat în brațele lui Adamache) și Sorin Bretan (min. 7, scăpat spre poartă, și-a prelungit prea mult balonul și Adamache a degajat ca un veritabil fundaș). Am mai amintit situațiile lui Sorin Bretan (min. 17 și 28), ambele ratate, iar în repriza secundă cele 10 minute infernale (dintre min. 60—70) cînd, pe rînd, Soo, Sorin Bretan, Petrescu, Roman și din nou Sorin Bretan au ratat din careu, ocazii clare de a înscrie.

Spre deosebire de clujeni, fotbaliștii brașoveni au acționat mult mai sobru și elastic. La un astfel de contraatac (min. 35), Necula a centrat de pe dreapta, iar *Győrfi,* din volé, a șutat imparabil, deschizînd scorul. Egalarea a survenit în min. 70, cînd Țegean a centrat în careu, Jenei a atins balonul cu mîna, iar *Soos* a transformat impecabil lovitura de la 11 m. Ultima parte a partidei s-a desfășurat mai mult spre poarta lui Adamache, care s-a dovedit, însă, imbatabil. Două contraatacuri, încheiate cu șut, de Ivănescu (min. 78 și 83) au creat mari emoții, dar Mărculescu a reținut în extremis.

Victor MOREA
coresp. principal

De la egal la egal...

Partida de la Tg. Mureș a avut o desfășurare interesantă, poate chiar neașteptată. Formația locală, care în mod practic a retrogradat din primul campionat al țării, a dat o replică viguroasă echipei arădene, pretendentă la titlu. Meciul a fost uneori dominat cu autoritate de către gazde, care au avut anumite perioade de joc mai bun decît oaspeții din Arad, inițiind unele atacuri destul de periculoase. De altfel, scorul a fost deschis — în ambele reprize — de către mureșeni, care au avut în Lucaci și Fazekaș doi atacanți descurcăreți în fața unei apărări solide, cu Lereter și Birău parcă inepuizabili.

Despre jocul arădenilor trebuie să spunem că el a fost doar în prima repriză la nivelul pretențiilor, adică bun. Atacul, însă, ni s-a părut că nu a dat tot ce putea. Spunem aceasta deoarece, de fiecare dată după ce a egalat, a mers cu motoarele „au relanti". Domide, Dembrovschi și Axente au avut momente cînd s-au menajat, renunțînd cu ușurință la balonul interceptat de fundașii echipei gazdă. Din apărarea U.T.A.-ei o impresie bună au lăsat Lereter și Birău, acesta din urmă aflîndu-se în repetate rînduri în poziție activă, în apropierea porții lui Solyom. Rezultatul oglindește perfect situația de pe teren.

Iată cum s-au marcat golurile: în min. 3 gazdele ajung în fața porții lui Gornea, Lereter deviază șutul lui Hajnal în corner. Mingea, repusă în joc, ajunge pe linia de 16 m la Ciutac, care o trimite spre poartă. Fundașul arădean Schep atinge în cădere balonul cu mîna și arbitrul acordă, pe bună dreptate, penalty — transformat impecabil de către Lucaci (min. 4): 1—0. În min. 26 U.T.A. are un contraatac periculos la aproximativ 25 m de poarta mureșenilor, Axente este faultat de către Ciutac. Atacantul orădean execută lovitura liberă, balonul ajunge la Domide, aflat în apropierea careului mic, care, cu o splendidă lovitură de cap, îl trimite în plasă (min. 27): 1—1.

În repriza a doua, după un sfert de oră de joc lent, anost chiar, Sölösi inițiază un atac Fazekaș se strecoară printre doi fundași arădeni și înscrie plasat: 2—1. Nu trec decît patru minute și U.T.A. are din nou o lovitură liberă de la aproximativ 35 m, executată din nou de către Axente și balonul revenit din picioarele unui apărător localnic, ajunge la Șchiopu, care, printr-un șut la semiînălțime, egalează (min. 71): 2—2.

Toma RABȘAN

A.S.A. TG. MUREȘ — U.T.A. 2—2 (1—1)

TG. MUREȘ, 8 (prin telefon, de la trimisul nostru). Stadion 23 August; timp frumos; teren foarte bun; spectatori — peste 4 000. Au marcat, în ordine: Lucaci (min. 4, din 11 m), Domide (min. 26), Fazekaș (min. 67) și Șchiopu (min. 71).
A.S.A.: Solyom 7 — Sleam 7, Toth 6, Ispir 8, Czako 8, Sölösi 5 (din min. 70 Siklodi), Ciutac 7, Lucaci 8, Hajnal 6 (din min. 76 Stan), Fazekaș 8, Nistor 7.
U.T.A.: Gornea 7 — Birău 8, Lereter 8, Schep 5 (din min. 76 Drănceanu), Broșovschi 6, Petescu 7, Domide 8, Moț 7 (din min. 60 Șchiopu 7), Axente 8, Dembrovschi 8, Fl. Dumitrescu 7.
A arbitrat: V. Topan ★★★★, ajutat la linie de A. Pop și E. Gălbăjos (toți din Cluj).
Trofeul Petschowschi (pentru public): 9.
La tineret-rezerve: A.S.A. — U.T.A. 0—4 (0—2).

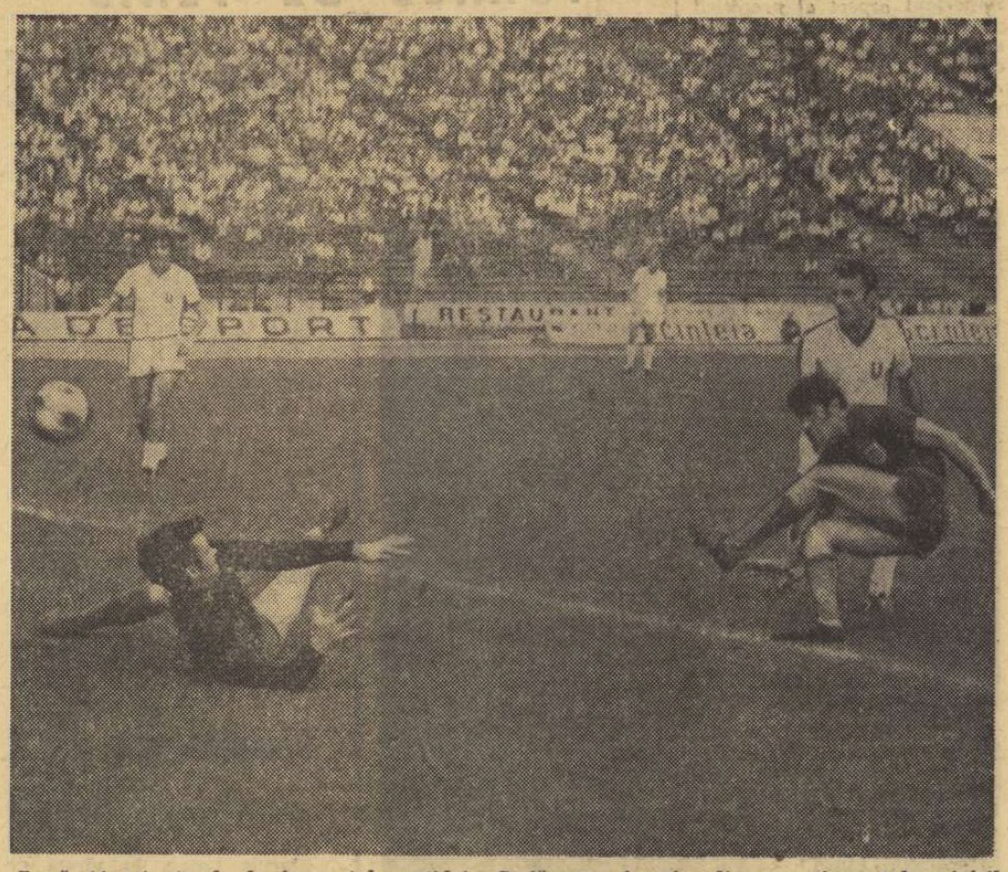

După 14 minute de la începutul partidei, Ștefănescu înscrie din apropiere, sub privirile disperate ale lui Bîtlan și Velea, deschizînd scorul în partida Steaua — „U" Craiova

Foto: THEO MAGARSGHI

Rapid — o mostră de antijoc

Rar se poate vedea o mostră de antijoc ca cel oferit de giulești la Oradea. Chiar de la începutul partidei ei au aglomerat zona din fața propriului careu, neurmărind altceva decît să destrame acțiunile adversarilor. Mingi aruncate ostentativ în tribune, faulturi, simulări, trageri de timp, — de orice s-a preocupat astăzi (n.r. ieri) *Rapid,* numai de fotbal nu. Ar fi fost imposibil pentru un străin să-și dea seama care echipă luptă pentru titlul de campioană și care se zbate în ghearele disperării. În repriza secundă, rapidiștii au reușit o rară „performanță" — aceea de a nu depăși linia de centru decît de patru ori! Spre norocul oaspeților orădenii — care au dominat mai mult de 80 de minute în această partidă — au jucat inexplicabil de timorați, ratînd în acest meci ocazii cît pentru un campionat întreg. În plus, bucureștenii au avut în Rămureanu — rezerva lui Răducanu — un adevărat „înger păzitor", care și-a salvat echipa de primirea a cel puțin 5—6 goluri.

Dar cum la fotbal nu se iau în considerație decît golurile, nu și ocaziile, Crișul a trebuit să se mulțumească numai cu un draw care, deocamdată, îi prelungește agonia, iar rapidiștilor le mai dă... de doi bani speranțe.

Partida a debutat așa cum era de așteptat, cu atacuri susținute ale gazdelor. În min. 12, după o combinație subtilă cu Kasai, Dărăban expediază un șut năpraznic, ce-l face mat pe Rămureanu. Dar bara se opune... În min. 14 și 15 Cociș și Suciu ratează incredibil de la 7—8 metri. La un contraatac rapidist purtat de Năsturescu și Neagu, ultimul reușește să-l păcălească ca pe un copil pe Bulc și înscrie de la 4 m.

CRIȘUL ORADEA — RAPID BUCUREȘTI 1—1 (1—1)

ORADEA, 8 (prin telefon, de la trimisul nostru). Stadion „Crișul"; timp frumos; teren excelent; spectatori — aproximativ 8 000. Au înscris: Neagu (min. 21) și Suciu (min. 44).
CRIȘUL: Catona 7 — Sărac 5 (min. 46 E. Naghi 7), Lucaci 6, Bulc 5, Popovici 7, Dărăban 7, Sătmăreanu 6 (min. 35 Cefan 8), Suciu 6, Cociș 5, Kun II 6, Kassai 5.
RAPID: Rămureanu 10 — Pop 6, Lupescu 4 (pentru gestul nesportiv din min. 63), Niță 5, Greavu 7, Dinu 5, Dumitru 5, Năsturescu 6, Neagu 7, Angelescu 8, Codreanu 6.
A arbitrat Ion Rus ★★★★, ajutat la linie de Z. Szecsei (ambii din Tg. Mureș) și N. Barna (Tîrnăveni).
Trofeul Petschowschi (pentru public): 8.
La tineret-rezerve: Crișul — Rapid 2—0 (2—0).

Elevii lui Ion Ionescu nu-și pierd cumpătul și atacă cu și mai multă insistență, dar Kun II (min. 22) și Suciu (min. 31 și 44) scapă ocazii rarisime de a egala. În penultimul minut al reprizei, la o lovitură de corner, Suciu (lăsat nemarcat de Niță) reușește, în sfîrșit, golul: 1—1

La reluare, după cum am mai spus, pe teren există practic o singură echipă — cea a Crișului. Cel puțin 40 de minute mingea s-a jucat numai în careul rapidist. În min. 63, bucureștenii au rămas în 10 oameni (Lupescu fiind eliminat pentru înjurii la adresa arbitrului de centru). Totuși, scorul rămîne neschimbat, deși la fiecare minut se înregistrează o ocazie de gol la poarta lui Rămureanu.

Ar fi inutil să-l mai înșirăm pe cei care au ratat, deoarece ne-ar trebui spațiu cît pentru trei cronici.

Dan VLAD

Un 3-1 meritat pentru gazde

POLITEHNICA IAȘI — JIUL PETROȘANI 3—1 (2—1)

IAȘI, 8 (prin telefon, de la trimisul nostru). Stadion „23 August"; timp frumos; spectatori — 6 000. Au marcat: Peronescu (min. 23), Lupulescu (min. 24), Cuperman (min. 39 din 11 m) și Moldoveanu (min. 51).
POLITEHNICA: Constantinescu 9 — Gavril 9, Ianul 9, Stoicescu 9, Romilă 5, Alecu 6, Simionaș 5, Goliac 6 (min. 52 Marica 6), Lupulescu 8, Cuperman 8, Moldoveanu 10.
JIUL: Stan 6 (min. 55 Florea 6) — Popescu 5, Georgevici 5, Stocker 6, Dobrescu 5, Marinescu 5, Sandu 6, Peronescu 5, Libardi 5, I. Constantin 6 (min. 61 Remus Popa 6), Naidin 7.
A arbitrat Gr. Birsan ★★★★★, ajutat de Ovidiu Turcitu și V. Liga — toți din Galați.
Trofeul Petschowschi (pentru public): 9.
La tineret-rezerve: Politehnica — Jiul 3—0 (1—0).

Politehnica, confirmînd jocurile bune pe care le face acasă, ajutată, evident, și de publicul generos, extrem de darnic în aplauze, s-a mai distanțat cu o treaptă de zona nisipurilor mișcătoare, întrecînd o adevărată inegală — Jiul — depersonalizată la scorul de 1—1, derutată la 1—2 și oarecum resemnată la 1—3. O victorie meritată, realizată cu prețul unor eforturi epuizante, dar din păcate nu și colective. Atacul a fost lipsit de sprijinul mijlocașilor (Simionaș a jucat șters, iar Alecu a acționat cînd și cînd) și, parțial, și al fundașilor. Romilă a făcut mai mult figurație și numai Ianul, Gavril și Stoicescu au adus ceva oxigen în jocul echipei și, evident, Constantinescu, care a evoluat fără greșeală.

Jiul, cum am amintit, nu s-a prezentat la Iași cu valențele-i cunoscute. Doar în prima repriză echipa lui Ozon a arătat ceva fotbal. Golul, căzut ca din senin în min. 23, din greșeala lui Romilă, care a ezitat să degajeze, l-a făcut pe oaspeți să spere într-un rezultat onorabil în deplasare (n-ar fi fost o noutate pentru Jiul).

În momentul egalării (30 de secunde mai tîrziu), ne-am dat seama că atacanții echipei studențești nu pot accepta o înfrîngere, că vor da totul pentru victorie. Titus Ozon a rămas contrariat la penalty-ul acordat Politehnicii într-un moment de dominare a echipei gazdă, dar reconstituirea fazei arată că arbitrul Grigore Bîrsan n-a greșit. Goliac, aflat în careul de 16 metri, a fost cosit de Georgevici, ultimul obstacol din fața porții Jiului și, firesc, lovitură de pedeapsă.

Politehnica a început furtunos, ratînd într-un interval de 20 de minute de 5 ori prin Moldoveanu (min. 2), Ianul (min. 5), Goliac (min. 11), Alecu și din nou Moldoveanu (min. 13). Totuși, cei care au deschis scorul au fost oaspeții, în min. 23. Romilă, pasat de omul din spate (Constantinescu) a ezitat să șuteze la o fază din careul mic, creată de Peronescu. Gol, într-o tăcere generală. 30 de secunde mai tîrziu, mingea plecată de la centru a ajuns la Lupulescu, după un schimb între atacanții Politehnicii, și acesta a înscris splendid cu capul (1—1). Jocul a continuat într-un ritm alert, controlat mai mult de gazde, dar Goliac a ratat în min. 27 o nouă ocazie. Același Goliac va fi eroul penalty-ului, care va modifica scorul în favoarea echipei sale. Ultimul gol a căzut în min. 51, fiind opera magistrală a lui Moldoveanu: intrat în careul de 16 metri, el a lăsat impresia că va pasa lui Goliac sau Cuperman; apărătorii Jiului s-au grăbit să-l marcheze pe cei doi atacanți ieșeni, în timp ce Moldoveanu a schimbat direcția balonului, printr-o splendidă piruetă, direct în poartă.

Tiberiu STAMA

Remiză de salon

FARUL — „U" CLUJ 1—1 (1—0)

CONSTANȚA, 8 (prin telefon, de la trimisul nostru). Stadion 1 Mai; teren bun; a bătut vîntul; spectatori — aproximativ 13 000. Au marcat Sasu (min. 35) și Oprea (min. 87).
FARUL: Ștefănescu 8 — Stoica 7, Antonescu 7, Mareș 7, Pleșa 8, Badea 8, Constantinescu 6 (min. 63 Tănase), Sasu 8 (min. 88 S. Avram), Caraman 6, Tufan 7, Kallo 8.
UNIVERSITATEA: Moldovan 7 — Crețu 6, Pexa 7, Cimpeanu 7, Codrea 6, Mustățea 6 (min. 71 Munteanu), Anca 7, Ulfăleanu 6, Oprea 7, Adam 6, Barbu 5.
A arbitrat C. Petrea ★★★★, ajutat bine de A. Paraschiv și I. Dancu (toți din București).
Trofeul Petschowschi (pentru public): 8.
La tineret-rezerve: Farul — Universitatea 3—4 (2—2).
Vom reveni cu amănunte în ziarul de mîine, deoarece meciul s-a jucat în nocturnă.

P. VINTILA

Tiparul: I. P. „Informația", str. Brezoianu nr. 23—25, București

40368

PROLETARI DIN TOATE ȚĂRILE, UNIȚI-VĂ!

Redacția și administrația: str. Vasile Conta nr. 16, tel. 11.10.05 interurban 72 și 286. Telex sportrom buc. 180.

sportul

4 pagini 30 bani

Anul XXVI — Nr. 958 (6392) ZIAR AL CONSILIULUI NAȚIONAL PENTRU EDUCAȚIE FIZICĂ ȘI SPORT Vineri 10 iulie 1970

INCHEIEREA LUCRĂRILOR PLENAREI COMITETULUI CENTRAL AL PARTIDULUI COMUNIST ROMÂN

In zilele de 8 și 9 iulie a.c. au avut loc lucrările Plenarei Comitetului Central al Partidului Comunist Român.

Plenara a dezbătut proiectul Legii organizării producției și a muncii în agricultură și proiectul Legii privind răspunderea conducerilor organizațiilor socialiste pentru gospodărirea mijloacelor materiale și bănești, organizarea și funcționarea controlului financiar. Comitetul Central a decis ca aceste proiecte de lege să fie supuse spre adoptare Marii Adunări Naționale a Republicii Socialiste România, cu îmbunătățirile rezultate din discuția publică și din dezbaterile ce au avut loc în Comisia pentru agricultură și silvicultură și Comisia pentru problemele economice, ale C.C. al P.C.R.

Plenara a dezbătut informarea Comitetului Executiv al C.C. al P.C.R. cu privire la inundațiile din primăvara acestui an, la măsurile pentru înlăturarea efectelor acestor calamități și a adoptat un document care este dat publicității.

Plenara a adoptat Hotărîrea cu privire la aniversarea semicentenarului Partidului Comunist Român. (Hotărîrea va fi dată publicității).

Plenara a fost informată despre activitatea pe plan internațional desfășurată în ultima perioadă de conducerea partidului și statului, despre vizitele delegațiilor de partid și de stat ale țării noastre în alte țări și ale delegațiilor străine în Republica Socialistă România.

Comitetul Central dă o înaltă prețuire activității internaționale desfășurate de Comitetul Executiv al C.C. al P.C.R., de guvernul Republicii Socialiste România, de secretarul general al partidului, președintele Consiliului de Stat, tovarășul Nicolae Ceaușescu, apreciind că aceasta se înscrie pe linia înfăptuirii politicii externe definite de Congresul al X-lea al partidului.

Plenara consideră deosebit de pozitive schimburile de delegații și convorbirile pe care Partidul Comunist Român le-a avut în această perioadă cu partidele comuniste din țările socialiste, precum și cu numeroase partide comuniste, muncitorești și organizații democratice din alte țări. Aceste întîlniri constituie o contribuție de seamă la înfăptuirea politicii partidului și statului nostru, îndreptate spre dezvoltarea prieteniei, alianței și cooperării cu toate statele socialiste, a solidarității internaționale cu partidele comuniste și muncitorești, cu forțele democratice și progresiste, cu mișcările de eliberare națională, sporirea contribuției la întărirea unității sistemului socialist mondial, a mișcării comuniste internaționale, a tuturor forțelor antiimperialiste.

Plenara dă o înaltă apreciere semnării Tratatului de prietenie, colaborare și asistență mutuală între Republica Socialistă România și Uniunea Republicilor Sovietice Socialiste — cu prilejul vizitei în țara noastră a delegației de partid și guvernamentale a Uniunii Sovietice, document de o deosebită importanță pentru dezvoltarea relațiilor, pe multiple planuri, dintre cele două state socialiste, spre binele

(Continuare în pag. a 4-a)

Dinu Pîstalu, recordmanul țării la săritura cu prăjina, cîștigătorul primei ediții a memorialului Zeno Dragomir

CONCURS DE SELECȚIE PENTRU CAMPIONATELE DE TINERET ALE EUROPEI LA TENIS DE MASĂ

Luni, la Poiana Brașov se va disputa ultimul concurs de verificare și selecție a lotului republican de tenis de masă (tineret). Vor lua parte 20 de jucători și șase jucătoare care se vor întrece pentru definitivarea echipelor României (3 băieți și 2 fete) care vor participa la campionatele europene de tineret de la Teesside (Anglia), între 4—9 august.

SCHIFIȘTII ROMÂNI LA „REGATA LUCERNA"

Ieri a părăsit Capitala, pe calea aerului, o reprezentativă masculină de canotaj a țării noastre, pentru a participa la „Regata Lucerna", programată la sfîrșitul acestei săptămîni. La tradiționalul concurs elvețian, în cadrul căruia se confruntă cele mai bune vîsle și rame ale continentului, schifiștii români vor lua startul în probele de 2+1, 2 f. c., 4 f. c. și dublu.

Volelbaliștii Școlii sportive Sibiu în Polonia

Echipele de volei, băieți și fete, ale Școlii sportive din Sibiu efectuează un turneu de 4 jocuri în Polonia, la invitația secției de volei a Școlii sportive din Olsztin.

La ora selecției: Memorialul ZENO DRAGOMIR

Atleții fruntași se pregătesc cu asiduitate în vederea apropiatelor starturi în marile competiții internaționale pe care le programează săptămînile următoare și în mod special luna august. Pentru alcătuirea echipelor reprezentative în vederea semifinalelor Cupei Europei, pentru ediția jubiliară a Jocurilor Balcanice, etc. F.R.A., a decis ca întrecerile memorialului Zeno Dragomir, de la Reșița, să fie considerate criteriu de selecție.

Programul concursului de duminică, de la Reșița, cuprinde următoarele probe: 100 m, 400 m, 1500 m, 4x100 m, 110 mg, înălțime, prăjină, lungime, suliță la bărbați și 100 m, 800 m, 4 x 100 m, 200 mg, înălțime, lungime, disc la femei.

Pentru selecționarea atleților la celelalte probe vor fi organizate, în cursul săptămînii viitoare, concursuri la București și Poiana Brașov.

MARELE SECRET

Atletismul, Koh-I-Noor pe cununa olimpică, a adus și pasionaților sportului de la noi magnifice satisfacții. De la Dinu Cristea încoace, în tezaurul atletismului autohton au fost depuse, an de an, numeroase medalii, metale prețioase cucerite în disputa cu titanii sportului mondial.

Iolanda Balaș, Lia Manoliu, Viorica Viscopoleanu, Mihaela Peneș sînt nume prestigioase în arena mondială, vedete de 24 de carate ale căror performanțe sînt și vor rămîne înscrise în cartea de aur a Jocurilor Olimpice moderne, pe a cărei primă filă se află numele lui Pierre de Coubertin. Alături de aceste fete, făclia atletismului românesc a fost purtată cu succes pe stadioanele de pe diferite meridiane ale lumii și de alți atleți și atlete. Nu prea mulți. Totuși, a existat în permanență **un schimb** de ștafetă pentru cursa marilor performanțe.

Deunăzi, pe stadionul Tineretului a evoluat, în meciul cu Cehia și Slovacia, noua promoție de atleți și atlete, cei ce mîine vor prelua de la performerii de astăzi tricourile albe cu eșarfa tricoloră. Acest mîine poate fi chiar Münchenul și, în orice caz, Montrealul. Am avut revelația unor comportări deasupra calificativului meritoriu. Noul val este dens și înalt, puternic. Mai mult ca oricînd, atletismul are acum o substanțială bază în sportul de performanță, tineri deosebit de talentați, proveniți din diferite centre ce-și profilează tot mai pregnant personalitatea, un pluton omogen din care pot evada performeri de înaltă clasă.

Am notat atunci nume puțin cunoscute (Rafira Fița, Eleonora Monoranu, Mariana Filip, Tamaș Szabo, Ștefan Blasco, Natalia Andrei, Francisc Gedeon) cu convingerea că ele vor fi cîndva, nu peste multă vreme, pe listele de recorduri, pe podiumul competițiilor continentale și mondiale. Am notat atunci nume puțin cunoscute cu convingerea că asistăm la lansarea în lumea performanțelor a unor noi vedete.

Ceea ce a generat această avalanșă de talente în atletismul mic, ceea ce a dus la așezarea sportului rege pe o nouă treaptă, superioară, la noi este tocmai laborioasa activitate a anonimilor (citiți: antrenorilor) din diferite colțuri ale țării, a acestor harnici șlefuitori de talente. Nehoi — decanul, Ștefania Constantin, Răducănescu, Gurău, Ghiță Ionel, Mereuță, Stănescu și atîția alții își fac cu devotament datoria față de acest sport al sporturilor, îi asigură progresul, îi consolidează baza. Este poate marele secret al atletismului, este — cert — marea reușită a forului care-l conduce, a federației care a reușit să sădească atît de adînc în inimile acestor oameni dragostea față de sportul pe care l-au practicat, să-i unească în jurul ei.

Hristache NAUM

REGATA INTERNAȚIONALĂ SNAGOV

16 FINALE CARE VOR DESEMNA PRINCIPALII CANDIDAȚI LA... TITLURILE MONDIALE!

● Continuă sosirea oaspeților ● Pe buletinul participărilor... ● Mîine — prima „manșă" ● Alte amănunte

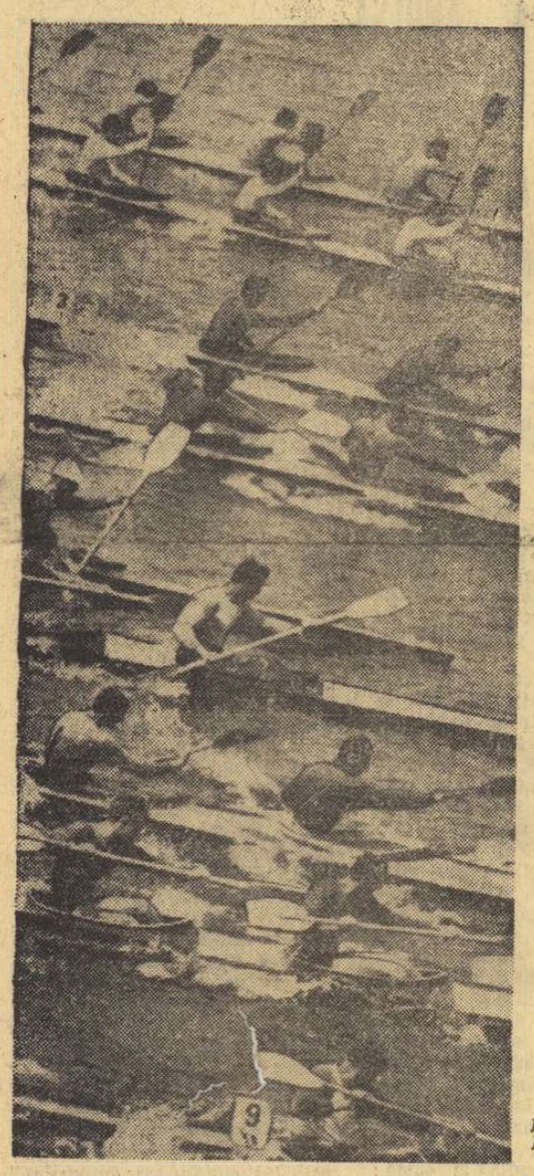

Ce altceva ar putea vorbi mai convingător despre frumusețea întrecerilor de caiac decît această imagine?

Foto: N. DRAGOȘ

Snagovul, gata pregătit pentru startul de mîine, continuă să-și primească oaspeții — fruntașii caiacului și canoei din numeroase țări ale lumii — care și-au anunțat participarea la puternica regată internațională considerată pe drept cuvînt repetiția generală hotărîtoare înaintea campionatelor mondiale.

Ieri, pe apele ușor învolburate ale Snagovului, alături de ambarcațiunile sportivilor români, alunecau, străbătînd kilometrii de... acomodare, caiacele și canoele echipelor Uniunii Sovietice, Cubei, Olandei...

Așadar, numai cîteva ore pînă la startul „seriilor" care vor hotărî finaliștii celor patru probe de viteză, celelalte patru curse fiind rezervate, după cum s-a anunțat, specialiștilor în întrecerile de fond (cu excepția echipajelor de K 4—10 000 care își vor disputa întîietatea duminică în jurul orei 12). Să sperăm că reprezentanții noștri vor evolua la nivelul posibilităților lor și că vor îndreptăți așteptările, reușind rezultate care să confirme forma bună manifestată în actualul sezon competițional internațional. Pînă atunci, alte cîteva amănunte...

● Majoritatea echipelor participante la regata internațională Snagov sînt însoțite de președinți sau secretari generali ai federațiilor de specialitate, ceea ce subliniază — în plus — importanța acordată tradiționalei competiții.

● Colectivul de antrenori ai echipei ROMÂNIEI este alcătuit din următorii specialiști: RADU HUȚAN, Cornel Bîrsănescu, Octav Mercurean, Simion Ismailciuc. Medic: dr. I. Artănescu.

● Astă-seară, de la ora 19, este programată ședința tehnică, în cadrul căreia vor fi definitivate înscrierile pe probe.

● Finalele se vor desfășura din 20 în 20 de minute, după programul campionatelor mondiale.

(Continuare în pag. a 4-a)

ÎN PAG. A 2-a

panoramic SPORTIV INTERN

Simbătă și duminică vom fi din nou martorii spectaculoaselor sărituri de la trambulină.

4 săritori de la trambulină concurează la Poznan

Săritorii de la trambulină Ion Ilieș, Dumitru Popoaie, Măriuca Isăcescu și Sorana Prelipceanu, însoțiți de antrenorul Aurel Breja, au plecat ieri la Poznan pentru a participa, sîmbătă și duminică, la un concurs internațional.

VELIȘTII SE ÎNTREC LA WARNEMÜNDE

Cîțiva dintre cei mai buni veliști români vor participa, peste cîteva zile, la cunoscutele întreceri de yachting de la Warnemünde (R. D Germană). In acest scop, au făcut deplasarea trei echipaje clasa Finn, cîte unul de Star și de „F. D." (Olandezul zburător).

TURNEUL INTERNAȚIONAL FEMININ DE ȘAH

SIMU A REALIZAT SURPRIZA RUNDEI

SINAIA, 9 (*prin telefon*). În pitoreasca stațiune de pe Valea Prahovei au continuat întrecerile rundei a doua a turneului internațional feminin de șah. În această rundă jucătoarea Simu (România) a realizat o mare surpriză, cîștigînd partida cu Rubțova (U.R.S.S.). În celelalte partide Litmanowicz (Polonia) a depășit timpul de gîndire în poziție superioară la Kalchbrenner (Iugoslavia), iar Holzlein (R.D.G.) a remizat cu Bilek (Ungaria). Restul partidelor s-au întrerupt. Nicolau are avantaj la Makkai (o calitate în plus), Teodorescu stă mai bine în finalul cu Timmer (Olanda), iar partida Vokralova (Cehoslovacia) — Baumstarck (România) este în poziție de remiză.

Astăzi, turneul continuă cu runda a III-a.

Centrele de inițiere la înot pentru copiii timișoreni

Pentru a afla amănunte asupra modului în care vor funcționa centrele de învățare a înotului, din județul Timiș, ne-am adresat prof. Adrian Damșa, vicepreședinte al C.J.E.F.S. Timiș.

— Ce acțiuni sînt prevăzute în această privință?

— Pînă acum au fost pregătite bazinele pentru „lansarea" copiilor la apă și s-au stabilit instructorii celor 11 centre (7 în Timișoara și 4 la Lugoj, Sînnicolaul Mare, Jimbolia și Lovrin). În Timișoara centrele de învățare vor funcționa pe lîngă cluburile și asociațiile sportive Politehnica, C.F.R. Industria liniei, Școala sportivă, Progresul, Tehnometal și Casa pionierului. La fiecare centru vor avea loc trei cicluri a cîte 30 de ore. Trebuie să arătăm că, vara aceasta, Organizația pionierilor, în colaborare cu C.J.E.F.S., inițiază cursurile de învățarea înotului „Delfin '70", iar absolvenții lor vor primi „Brevetul de înotător".

— După terminarea ciclului, organizați și concursuri pentru „micii înotători"?

— După organizarea a două concursuri demonstrative cu participarea înotătorilor fruntași, la ștrandul Tineretului, vor urma întrecerile din cadrul centrului, între cei mai buni înotători.

Am mulțumit prof. A. Damșa pentru informațiile oferite, fiind sigur că viitorii înotători vor asalta cele 11 centre de învățare care le stau la dispoziție.

P. ARCAN, coresp. principal

AEROMODELIȘTII ROMÂNI LA „CUPA MECSEK"

Echipa de aeromodele a asociației sportive Griviția Roșie București — campioană națională — a plecat ieri în Ungaria, pentru a participa la cea de-a IV-a ediție a „Cupei Mecsek" ce se desfășoară la Pecs.

Infiltrat printre trei apărători piteșteni, Both, autorul a trei goluri în meciul cu F. C. Argeș, aduce egalarea pentru Dinamo Buc., reluînd pasa lui Lucescu.

Foto: AUREL NEAGU

Comentariul nostru

Țiriac a debutat victorios la Baastad

STOCKHOLM, 9 (Agerpres). — Tenismanul român Ion Țiriac a debutat victorios în turneul internațional de la Baastad (Suedia). În primul tur al probei de simplu Ion Țiriac l-a învins în patru seturi: 6—4, 3—6, 6—3, 6—3 pe suedezul Kjell Johanson. Jucătorul australian Alan Stone a dispus cu 6—4, 6—4, 6—3 de cehoslovacul Jan Kodes, americanul Clark Graebner l-a întrecut cu 9—11, 9—11, 6—4, 6—0, 6—1 pe Richard Russel (Jamaica), iar iugoslavul Zeliko Franulovici a cîștigat cu 6—4, 6—2, 6—2 în fața danezului Jan Leschly.

„RUNDA" CELOR CINCI REMIZE

● U.T.A. a cedat primul punct din 20 posibile ● Rapid și Dinamo Bacău l-au studiat pe... Petrosian, maestrul remizelor ● Ce se întîmplă cu Universitatea Craiova? ● „Mexicanii" dezamăgesc prin comportare

După ce Dinamo București cîștigă la Craiova, Politehnica la Brașov, C.F.R. Cluj la Ploiești sau, după ce A.S.A. realizează meci egal pe terenul liderului, firește, iubitorii fotbalului așteptau de la etapa a XXVI-a noi surprize. „Cazanul" (adică, clasamentul) fierbe din plin — atît la primul nivel, cît mai ales la subsol — și nu se putea să nu sară capacul în sus. Dar rezultatele de mare senzație nu s-au mai înregistrat în etapa de miercuri. Să fi fost un moment de respiro înaintea ultimelor bătălii? Față de etapele anterioare, așa se pare. Nimeni nu s-a mai ambiționat să se întoarcă din deplasare cu... 2 puncte. De data aceasta bilanțul e mult mai simplu: **8 partide, 3 victorii ale gazde-**

Constantin ALEXE

(Continuare în pag. a 3-a)

PANORAMIC SPORTIV INTERN

CU TOATĂ CANICULA...

Călduri, stranduri pline, aglomerație pe litoral, excursii spre cabanele cu liniște și răcoare... Ca întotdeauna, sezonul estival produce importante „mutații" nu numai în domeniul preferințelor ci și în... tribune, unde numărul spectatorilor înregistrează — în ciuda unor competiții de mare interes, cu mică — cote scăzute. Este, însă, la fel de adevărat că (nu numai canicula este vinovată !) și calendarul competițional și-a reconsiderat dimensiunile, unele sporturi continuîndu-și vacanța totală. Rămîn, totuși, destule locuri — cu și fără tribune — care își așteaptă obișnuiții spectatori.

★

Prima invitație o transmite Snagovul, gazda — pentru două zile — unei regate internaționale care concurează apropiatele dispute mondiale. Cum se va comporta „flotila" noastră ? Din multe motive (valoarea și numărul concurenților, miza selecției pentru C.M...) e bine să nu facem de pe acum calculul medaliilor. Dar, ni se pare util să amintim — foarte puțin înaintea startului — că „Regata Snagov" trebuie să constituie, în primul rînd pentru reprezentanții țării noastre, prilejul unei noi afirmări și al unor concluzii optimiste privind evoluția lor viitoare la „mondialele" de pe apele lacului Bagswaerd.

Așadar, sîmbătă și duminică — la Snagov ! Acolo îi putem reîntîlni pe campionii români în întrecere directă cu mulți foști și... viitori campioni ai lumii.

★

Zile pline la Strandul Tineretului din București ! Nimic mai firesc acum, cînd asfaltul încins păstrează urmele pașilor. Nu este, însă, vorba doar de o „acoperire" a capacității acestei baze sportive. Sîmbătă și duminică, bazinele cunoscutului strand bucureștean vor găzdui trei competiții, fiecare importantă prin caracterul ei, prin categoriile de vîrstă și performanță cărora le este rezervată.

În prim plan — disputa săritorilor de la trambulină, în care reprezentanții României și Spaniei vor căuta, desigur, nu numai obținerea unor rezultate care să le asigure victoria, ci — în același timp — vor efectua o extrem de utilă verificare pentru marile competiții ale sezonului, marcat — după cum este cunoscut — de campionatele europene programate la Barcelona. Se pare că frumusețea spectacolului se va întîlni cu valoarea sportivă. Deci...

Mîine, amatorii de natație vor putea să urmărească și o atractivă întrecere de copii și juniori la care vor participa înotătorii clubului Poseidon (R. F. a Germaniei) și ai Școlilor sportive nr. 1 și 2 din Capitală.

Sîmbătă și duminică mai este programată o competiție, aparent modestă prin titulatură : ultima reuniune a campionatului bucureștean la polo — juniori. Să reamintim, însă, că, de fapt, aceste întreceri depășesc, de regulă, nivelul valoric al turneului final al campionatului național ! Cine vrea să se convingă...

★

Ne apropiem de finișul campionatului de fotbal. Se vede după încleștarea, car și după... surprizele etapelor trecute. Duminică — o nouă confruntare, poate decisivă în pasionanta cursă a candidatelor la titlu. Să spunem doar că niciodată nu ne-a fost, parcă așa de greu să ne hotărîm asupra „derbyului etapei"... În rest, fără pronosticuri !

★

Peste 100 de tineri mușchetari și-au dat rendez-vous (de sîmbătă pînă luni) în sala Floreasca II, pentru a-și disputa finalele campionatului republican al juniorilor mici. Să fie, oare, rostit prea devreme gîndul că în aceste trei zile s-ar putea să căpătăm speranțe pentru campionatele mondiale ale anului viitor ?

★

La Sinaia (ce loc mai nimerit s-ar fi putut găsi ?) se află în plină desfășurare Turneul internațional feminin de șah, competiție de prestigiu. Interes enorm, pe deplin justificat. Întotdeauna se reușește, la noi, organizarea unor turnee de prestigiu în șahul feminin. Pe cînd și la băieți ?

★

După Brașov și Ploiești este rîndul orașului Tg. Mureș să fie gazda importantei competiții cicliste de șosea, rezervată juniorilor și tineretului. În afara rutierilor din cele trei orașe, vor mai fi convocați sportivi din București, Constanța, Cluj și Brăila. De fapt, toate „speranțele" ciclismului nostru. Să fi sosit și ora așteptatelor — și posibilelor — împliniri ?

Silviu FLORESCU

La semicerc

MECI INTERNAȚIONAL LA TIMIȘOARA

Timișoara (prin telefon). — În localitate a avut loc o partidă amicală de handbal feminin între formația Șc. sportive Timișoara și echipa S. K. Stalica (R. S. Cehoslovacă). Victoria a revenit handbalistelor timișorence cu scorul de 20—13 (10—9).

P. ARCAN — coresp. principal

ANTRENORI ROMÂNI LA CURSUL INTERNAȚIONAL DIN IUGOSLAVIA

După cum se știe, în fiecare an federația de specialitate din Iugoslavia organizează un curs internațional al antrenorilor, prilej cu care se realizează un excelent schimb de experiență. Anul acesta, cursul va avea loc în localitatea Umag din apropierea Triestului și la el au fost invitați să participe antrenori cunoscuți pe plan mondial : Hans Seller (R.D.G.), Vlado Stenzel (Iugoslavia), Hans Jensen (Danemarca), Bedrich König (Cehoslovacia), Werner Vick (R.F.G.), Roland Matisson (Suedia). Din țara noastră vor fi prezenți antrenorul federal prof. Nicolae Nedef, prof. Constantin Popescu, președintele colegiului central de antrenori, și prof. Ion Donca, antrenor la Dinamo Brașov. Tema acestui colocviu : „Cum ne-am pregătit pentru campionatul mondial ?" — stîrnește, în mod firesc un deosebit interes.

PERIOADA DE TRANSFERĂRI

Reamintim că, în conformitate cu Statutul F.R.H., perioada de transferări din timpul verii este între 15 și 30 iulie.

ancheta sportul

La ce cote-și cum-se poate ridica BASCHETUL ROMÂNESC ?

Așa văd echipa națională

Echipa feminină a țării noastre susține, anul acesta, un examen de mare însemnătate pentru prestigiul ei: campionatul european din Olanda. Toți cei care iubesc acest sport și muncesc cu dăruire pentru ridicarea lui pe o treaptă superioară urmăresc cu atenție pregătirile reprezentativei României, rezultatele obținute în întrecerile internaționale atît de componentele ei, cît și de cele ale selecționatelor pe care le vor întîlni la Rotterdam. M-am gîndit, deseori, la ce ar trebui făcut pentru ca sportivele noastre să obțină o performanță cît mai bună. Iată concluziile la care am ajuns.

1. Selecția trebuie făcută de antrenorul care răspunde direct de conducerea tehnică a echipei, după cîteva criterii de bază: necesitatea pe posturi, talie corespunzătoare (4 pivoți de peste 1,80 m, 4 extreme pătrunzătoare peste 1,75 m, 4 fundașe — conducătoare de joc în jur a 1,70 m), vîrsta (capacitatea de efort să fie mare și cu randament de calitate), calități fizice deosebite, cunoștințe tehnico-tactice individuale moderne, încadrarea într-un sistem de joc colectiv preconizat, calități morale și de voință. Pregătirile lotului nostru reprezentativ sînt ușurate de faptul că jucătoarele sînt selecționate doar din trei formații: Politehnica, Rapid și IEFS, toate din București.

2. Pregătirea echipei trebuie efectuată după un plan bine stabilit, continuu, sistematic, consecvent, respectîndu-se perioadele de antrenament cu obiectivele și mijloacele respective. Simbioza pregătirii club-națională trebuie realizată, permanent, prin folosirea judicioasă a mijloacelor și metodelor care să nu producă perturbații și să nu influențeze negativ forma sportivă a jucătoarelor în meciurile din campionatul național.

3. Sistemele de joc, în atac și apărare, trebuie în așa fel preconizate, încît să corespundă particularităților și posibilităților jucătoarelor care alcătuiesc selecționata țării. Echipa trebuie să cunoască mai multe variante și trebuie să poată da replică la orice tentativă tactică a adversarului. Însușirea și perfecționarea sistemelor, a variantelor circulației, combinațiilor și acțiunilor, cer multă răbdare, perseverență și exersare permanentă, în condiții diferite, cu și fără adversar, cu sarcini și indicații precise, bine înțelese și concret aplicate.

Trecînd la actuala echipă națională, apreciez că formația de bază este aproape aceeași cu cea de acum doi ani. Are talie corespunzătoare (medie 1,75 m), vîrstă medie de asemenea bună (25 de ani), și cunoștințe tactice destul de avansate, datorită bogatei experiențe internaționale. Personal, cred că la acest campionat european se pot realiza rezultate bune și un loc fruntaș. Totul depinde, însă, de pregătirea ce se va efectua în vara aceasta, de dăruirea, perseverența și ambiția jucătoarelor, de priceperea, consecvența și severitatea antrenorilor. Eu urmăresc cu interes deosebit activitatea reprezentativei țării noastre și doresc să obțină un succes de prestigiu, care să influențeze pozitiv asupra întregii activități a baschetului feminin românesc.

Sigismund FERENCZ
— antrenor

ȘCOALĂ ȘI STADIONUL

ORĂȘTIE — 1970

O SURSĂ VOLEIBALISTICĂ PARȚIAL IGNORATĂ

N-am putea spune că școlile profesionale nu reprezintă un mediu prolific pentru voleiul nostru. De-a lungul anilor, numeroși jucători au apărut și s-au afirmat de pe băncile lor. Recentele finale, programate la Suceava, au scos în evidență și de astă-dată cîteva elemente cu perspective certe. Îndeosebi campionii la băieți, voleibaliștii de la Grupul școlar 23 August, între care s-a aflat un jucător de mare viitor — Mircea Codoi. Totuși, finalele profesionalelor ne-au făcut să credem că, față de ceea ce au oferit și oferă, în general, școlile profesionale, posibilitățile sînt totuși mult mai mari. Dacă formația campioană, pregătită cu competență de profesorii J. Săvulescu și G. Poncea, cuprinde tineri dotați pentru volei (antrenorii căutînd nu numai obținerea unor succese la nivelul școlilor, ci și formarea unor jucători care să poată pătrunde în elita națională), nu același lucru a fost sesizabil și la celelalte formații prezente la finale. Explicația ar sta în faptul că Grupul școlar 23 August prin eforturile profesorului Jean Săvulescu, a beneficiat și de sprijinul — substanțial — al clubului Dinamo care — la rîndul său — a cules roade destul de bogate — și, probabil, va mai culege — de pe urma investițiilor făcute. Conducerea clubului a sesizat faptul că în școlile profesionale există destule talente care pot fi călăuzite pe drumul marilor performanțe. Și a procedat în consecință.

Antrenorii celorlalte echipe masculine școlare — mult sub nivelul campioanei — au prezentat jucători mai puțin dotați, mai puțin pregătiți (cu excepția formațiilor masculine C.C.T. București și Grupul școlar chimie Copșa Mică), evidențiind preocuparea doar pentru un loc onorabil în competiția școlară. Poate că acest lucru se datorează și faptului, că asociațiile și cluburile cu echipe în diviziile A și B nu se interesează — așa cum a făcut Dinamo — de căutarea elementelor în cadrul școlilor profesionale și de sprijinirea pregătirii voleibaliștilor școlari. Firește, aceasta nu poate justifica indiferența profesorilor de educație fizică din aceste școli în ceea ce privește selecția și pregătirea, indiferență mai pregnant manifestată la echipele feminine care s-au prezentat (cu o singură excepție — formația C.C.T. București) la un nivel total necorespunzător, deși păstrăm credința că nu lipsesc tinerele talentate.

De aceea credem că o preocupare mai intensă pentru sprijinirea voleiului în școlile profesionale, sporirea pretențiilor față de profesorii de specialitate din aceste școli, un interes crescut al asociațiilor și cluburilor pentru elementele ce se găsesc în acest mediu — insuficient explorat — ar avea consecințe favorabile dezvoltării voleiului românesc.

Aurelian BREBEANU

O FILĂ DINTR-UN JURNAL DE TABĂRĂ...

A zecea zi în tabăra de muncă patriotică de la Orăștie.... Transformîndu-mă în trompet, sun deșteptarea și, în scurt timp, toată lumea-i în curte pentru înviorare. Apoi micul dejun, ultimele pregătiri și iată-ne în camion spre locul de muncă. Astăzi nu vom mai lucra la „cuptoare". Șeful șantierului ne-a repartizat la „fierărie". Vom face bandaje pentru plăci de mină, spaliere, bandaje pentru viță de vie.

Ne descurcăm destul de bine. Cei doi pedagogi, muncitori calificați, și cu mine sîntem cînd ici, cînd colo, trecem pe la fiecare grupă, notăm realizările, facem observații, îndrumăm. Pînă la 11 cînd a sosit gustarea s-au și făcut cam 30—40 bucăți de elev. Avem și noi leneșii noștri, dar norma zilnică e îndeplinită în cele din urmă de toată brigada. Șeful ei, Aurel Napău, un băiat solid de prin județul Alba, elev la Grupul școlar siderurgic Hunedoara, îmi spune la ieșirea pe poarta fabricii:

„Destul de grea munca asta. Dar cînd mă gîndesc că atîtea locuri minunate din țară și-au pierdut din strălucirea lor datorită inundațiilor, cînd mă gîndesc că, de fapt, muncim pentru refacere, pentru ajutorarea celor loviți în lupta cu natura, toată greutatea se topește".

Da, dragă Relule, misiunea voastră e mare. Cărămizile acestea la a căror fabricare contribuiți și voi, spalierele sînt pentru unii oameni tot atît de necesare ca și pîinea.

Sînt mîndru să aud gîndindu-se astfel. Sînt mîndru să am în brigadă tineri ca firavul la înfățișare Eugen Catană, „recordmanul" nostru ce ajunge și la 60 de piese pe zi, sau ca elevul de la Grupul școlar profesional din Simeria, Gh. Indrei...

Se vede că au muncit băieții: pofta cu care mănîncă e nemaipomenită. După servirea prînzului unii ar vrea să iasă în oraș, dar programul e program. Să nu uităm, băieți, că după-amiază e meciul. Meciul de fotbal care se apropie... Se dispută ...s-a desfășurat. Selecționata taberei a învins Liceul „Aurel Vlaicu" din Orăștie!

După emoțiile fotbalului, seara, alte emoții — ale dansului. Casa de cultură a pregătit un frumos program distractiv (dansuri populare, taraf, concert de muzică ușoară) urmat de invitațiile la dans. Buni la locul de muncă, pe terenul de sport, băieții mei nu fac nici aici de rîs tabăra!

Ziua a zecea se apropie de sfîrșit și la ora 22 același „trompet" îi invită pe elevi în pat. Mîine ne așteaptă o nouă zi, poate la fel de bogată în programul de activități...

Joi, 25 iunie. O zi ce poate fi din iunie, din iulie, din august — dar oricum din vara lui 1970, o zi în tabăra de muncă patriotică...

Comandantul taberei,
Octavian BOGDAN
pentru conformitate
Geo RAEȚKI

FIȘĂ

DENUMIREA: Școala generală nr. 11 Baia Mare.

PALMARES: locul I la etapa județeană a campionatului republican pentru școlile generale; campioni județeni la mini-fotbal; locul III la etapa de zonă a campionatului republican școlar de tetratlon; locul I la proba sportivă (handbal) a etapei a II-a a „Radioexpediției pionierești"; alte numeroase locuri fruntașe în diferite concursuri.

PERFORMERI (cîțiva): Ioan Prundaș, Volodia Mirescu, Doina Poșta, Margareta Horvath, Zoltan Crișan, Pavel Mare, Ioan Ilea.

ÎNDRUMĂTORI: prof. I. Boloveschi, prof. Antoaneta Dragoș, prof. Ileana Chioreanu.

BAZĂ MATERIALĂ: terenuri de handbal, baschet, volei, portic de gimnastică, două mese fixe, din ciment, pentru tenis; *în perspectivă:* o pistă de atletism cu șase culoare.

OBSERVAȚII: rezultatele sînt în deplină concordanță cu eforturile, dăruirea și pasiunea de care dau dovadă cadrele didactice pentru pregătirea multilaterală a generației tinere.

prof. Vasile LANCZ
metodist CJEFS Maramureș

Echipa de fotbal a Școlii generale nr. 11 din Baia Mare, după ocuparea locului I în campionatul județean de mini-fotbal

Marginalii la Pentatlonul atletic școlar

OPTIMISM DUPĂ FINALE...

În activitatea sa tot mai diversă, Secția Sport a C.C. al U.T.C. și-a înscris recent o nouă reușită — cea de a II-a ediție a Pentatlonului atletic școlar.

Inițiat în scopul apropierii de stadion (în principal de atletism) a elevilor din licee și școli profesionale, concursul a cunoscut chiar de la primele etape (pe clase și școală) un interes deosebit, fapt încurajator care a prefigurat într-un fel succesul din finale. Meritul organizatorilor — în principal comitetele U.T.C., sprijinite însă de conducerile școlilor, de profesorii de educație fizică — este cu atît mai demn de evidențiat cu cît în unele județe au existat serioase dificultăți datorită calamităților naturale din luna mai. Și totuși, s-a reușit să se angreneze în întreceri peste 1 200 de echipe. Cu alte cuvinte începutul de tradiție statornicit în jurul Pentatlonului atletic școlar reprezintă o realitate. Ne amintim cu satisfacție, de pildă, cîtă grijă s-a acordat concursurilor într-o serie de localități (Ploiești, Cluj, Constanța, București, Buzău, Giurgiu etc), ce emulație a existat printre participanți, dornici — fără excepție — să atingă pragul etapei finale și chiar mai mult — să stabilească recorduri. Și nu puțini dintre ei au avut posibilitatea să trăiască clipele unei asemenea satisfacții.

La Cîmpulung Muscel, pe ultima... turnantă a concursului, într-o ambianță realmente sărbătorească, cei mai buni 120 de școlari atleți (componenții celor 15 echipe finaliste, 8 de băieți și 7 de fete, precum și invitați din județe care s-au evidențiat în etapa precedentă) au avut prilejul să susțină o convingătoare pledoarie pentru frumusețea atletismului. Și aceasta, prin disciplină, prin spirit de dăruire, prin rezultate.

Băieții, de pildă, au lăsat o excelentă impresie prin cîteva performanțe care merită atenție. Elevul *Vladimir Toma* din București a confirmat rezultatele sale anterioare, reușind să-și înscrie în palmares un 7,15 m la săritura în lungime, care ar putea spune mult chiar în acest an. La înălțime, *L. Nedelcu* din Buzău s-a dovedit un autentic talent în această probă, trecînd peste ștacheta așezată la 1,92 m. Promițătoare a fost și performanța lui *Gh. Dumbravă* (București) la aruncarea greutății — 16,11 m — cu toate că „bila" n-a cîntărit decît 5 kg. Campion național de juniori, Dumbravă poate evident mai mult, iar rezultatul de la Cîmpulung nu înseamnă decît o promisiune. În fine, la sprint, *Tr. Abagiu* din Brașov a terminat cursa de 100 m în 11,2 secunde, timp inferior posibilităților sale dar, influențat și de starea pistei, înmuiată după ploaie. Stilul de alergare al lui Abagiu este însă acela al unui sprinter care dovedește stofă — start bun, eleganță și dezinvoltură în mișcări — argument pentru antrenori să-i anticipeze rezultate mult mai aproape de nevoile atletismului românesc de performanță.

Fetele s-au detașat mai ales prin *Eugenia Mărgineanu* din București, autoarea unui 1,60 m la înălțime și *Veronica Anghel* (Ploiești) cu 12,8 secunde pe 100 m. Și în cazul lor rezultatele puteau fi mai valoroase, dacă timpul nefavorabil nu le-ar fi influențat într-o bună măsură. Păcat că din același motiv n-a putut evolua una din componentele lotului de junioare, *Lucia Zinga*, pentru care concursul ar fi putut să însemne o binevenită repetiție în vederea proximelor concursuri.

Trebuie să subliniem aici meritele echipelor cîștigătoare — în ambele cazuri băieții și fetele de la Liceul „Gh. Lazăr" din București. Stăruința *prof. Ecaterina Ghimbra-Georgescu*, care încă de anul trecut ne-a dat să înțelegem posibilitatea unui succes net acum la ediția a II-a a Pentatlonului atletic școlar, a fost de bun augur pentru tinerii ei sportivi, care au arătat o conștiincioasă pregătire. „Lazărul", liceu cu tradiție în jocuri sportive — pe vremuri rugby, mai apoi fotbal și baschet — se anunță, iată, drept o pepinieră de atleți. Este foarte bine !

Cuvinte de laudă și pentru formațiile care au încercat să taloneze cît mai strîns campioanele. Băieții, prin reprezentanții Liceului „Gh. Barițiu" din Cluj. Elevii *prof. Marian Păscălău* au făcut toate eforturile pentru a remonta diferența față de prima clasată — peste 200 de puncte numai în proba de 800 m — dar acest finiș furtunos n-a fost îndeajuns. Fetele, elevele Liceului nr. 2 din Ploiești, au avut o zi proastă în proba de lungime, cînd nu le-au ieșit pașii, astfel că multe din încercările lor au fost depășite. Poate, anul viitor...

Încheiem aceste rînduri relevînd meritele organelor sportive din Cîmpulung Muscel la reușita întrecerilor. Nu este prima dată cînd ținem să facem o asemenea remarcă. Asta dovedește că pitorescul oraș argeșean constituie un veritabil fief al atletismului, că oamenii de acolo știu să organizeze bine asemenea concursuri și că deci merită să li se acorde și în continuare creditul cuvenit.

ELOGIOASE APRECIERI LA ADRESA RUTIERILOR RĂMÂNI PARTICIPANȚI LA „TURUL TURCIEI"

Revenit miercuri de la Istanbul, arbitrul internațional OCTAVIAN AMZA a acceptat — cu amabilitatea-i cunoscută — să ne dea amănunte despre „Turul Turciei", competiție pe care a urmărit-o în calitate de conducător al echipei României.

— Din punct de vedere organizatoric ce ne puteți spune ?

— Întrecerea m-a surprins plăcut. La start s-au prezentat formațiile Turciei (A și B), Argentinei, Albaniei, Bulgariei, Poloniei, Siriei și României. Au fost parcurși în 10 etape (între care a fost intercalată o zi de odihnă) 1 105 km pe un traseu care a cuprins 30 la sută munte și 70 la sută plat. Prima etapă a constat într-un circuit în Ankara (50 km), pe parcursul competiției concurenții fiind supuși la încă două probe speciale : un contratimp pe echipe (50 km) și un contratimp individual (44 km). Vremea a fost bună, organizarea excelentă, iar valoarea participanților corespunzătoare (o seamă dintre cicliști participaseră în primăvară și la „Cursa Păcii").

— Agențiile de presă ne-au oferit numai sumare informații. Vă rugăm, deci, să ne înfățișați clasamentele finale.

— Iată-le : **la echipe — 1.** Bulgaria 81h39:31 ; 2. Turcia la 32:41 ; **3. România la 39:03** ; 4. Polonia la 45:40 ; 5. Argentina la 58:33 ; 6. Turcia B la 3h26:05 ; 7. Albania la 4h15:11 ; 8. Siria la 11h 13:35 ; **la individual** : 1. Slavko Nikolov (Bulgaria) 28h06:06 ; **2. Constantin Ciocan (România)** la 1:10 ; 3. Juan Teschieders (Argentina) la 2:58. În continuare, cellalți rutieri români : 12. Teodor Puterity la 19:10 ; 20. Ion Cosma II la 46:13 ; 21. Sorin Suditu la 47:07 ; 26. Andrei Suciu la 1h31:44.

— Care este aprecierea pe care o dați evoluției cicliștilor români ?

— Constantin Ciocan a fost foarte bun. El a luptat cu ardoare pentru cîștigarea locului I, s-a dovedit tenace, bine pregătit, conștiincios. Dacă va continua așa își va recîștiga cu siguranță locul în prima echipă a țării, loc pe care-l țintește. El a ocupat de trei ori locul II și de două ori locul III în etape, **Teodor Puterity** a avut o comportare bună, clasîndu-se pe locul II la contratimpul individual și fiind un om de bază al echipei. **Ion Cosma** și **Sorin Suditu** au evoluat mulțumitor, mai slab dovedindu-se **Andrei Suciu**. AȘ VREA SĂ NOTAȚI ȘI FAPTUL CĂ ECHIPA ROMÂNIEI A CÎȘTIGAT ETAPA DE CONTRATIMP.

— În sfîrșit, ce alte lucruri ne mai puteți spune ?

— În primul rînd că evoluția, prima evoluție a echipei noastre în Turcia a avut ecouri pozitive. Organizatorii au elogiat comportarea cicliștilor români, corectitudinea lor, străduințele de a-și aduce contribuția la dinamizarea cursei. La sfîrșit, ei au solicitat conducerii delegației participarea cicliștilor români și la viitoarea ediție a „Turului Turciei", precum și la alte competiții. Personal am fost invitat să conduc, în acest an, un curs de arbitri în Turcia.

N. HRISTACHE

CAMPIONATUL POSESORILOR DE MOTORETE ROMÂNEȘTI —

Primul campionat republican de regularitate și rezistență rezervat posesorilor de motorete Carpați și Mobra (16—19 iulie) a stîrnit un viu interes în rîndurile tinerilor piloți din București, Brașov, Cîmpina, Moreni, Ploiești, Tg. Jiu, Buzău etc. Din aceste orașe au și sosit înscrieri la comisia de organizare a campionatului. În schimb, pe liste nu figurează încă participanți din Arad, Reșița, Oradea, Tg. Mureș, Timișoara, Lugoj și din alte centre cu secții de moto. Reamintim tehnicienilor din cluburile și asociațiile sportive ale orașelor menționate că întrecerile campionatului constituie un bun prilej de verificare a aptitudinilor elementelor susceptibile de a fi selecționate în secțiile de performanță, traseul punîndu-le la încercare îndeminarea, inițiativa și cunoștințele mecanice. De asemenea, concursul are menirea de a stimula activitatea mototuristică, întrucît la el pot lua parte tineri și vîrstnici cu condiția să fie membri ai unei asociații sportive. În sfîrșit, campionatul va populariza calitățile tehnice ale motoretelor românești, verificîndu-le pe drumuri de toate categoriile. Cu atît mai de neînțeles ni se pare absența de pe foile de concurs a reprezentanților asociației Metrom Brașov, uzina care construiește motorul motoretelor românești.

Participanții vor avea de parcurs, în trei etape, aproape 700 de km pe drum variat. Startul se va da din minut în minut, alcătuindu-se clasamente (individual și general). Arbitrii au făcut recunoașterea traseului, stabilind punctele de control și media orară a etapelor, care va fi între 20—38 km, în funcție de dificultatea șoselelor.

Fruntașii cursei vor fi răsplătiți cu numeroase premii acordate de I.D.M.S. Cîștigătorului campionatului i se va oferi un televizor iar celor clasați pe locurile 2 și 3 li se vor atribui un frigider Fram și, respectiv, un aparat de radio Albatros. Se vor mai acorda și alte premii. Asociațiilor cu cei mai mulți participanți li se va face înlesnirea de a cumpăra prin virament noul tip de motorete Mobra. Înscrierile continuă la sediul F.R.M., din str. Vasile Conta nr. 16, etajul VII. Termenul limită este 15 iulie.

Tr. IOANIȚESCU

Se reiau cursele motocicliste de viteză la Ploiești

După o lungă întrerupere, în orașul Ploiești se reiau cursele motocicliste de viteză. Astfel, duminică va avea loc, în organizarea asociației sportive Locomotiva, un interesant concurs republican, care va reuni la start pe cei mai valoroși alergători din țară.

Întrecerile se vor desfășura pe un circuit ales în centrul orașului. În program figurează probe pentru toate clasele.

fotbal

NOTE

ATITUDINEA HULIGANICĂ A LUI E. DEMBROVSCHI

Arbitrul Gh. Limona fluierase sfîrșitul jocului de la Bacău. Se părea, deci, că toate „răfuielile" din teren luaseră sfîrșit ! (Cringașu, „umbra lui Dembrovschi", atacat cu sălbăticie de către Nedelcu, avea să-și vadă seara piciorul pus în ghips de către dr. Cristea). Jucătorii s-au grupat la mijlocul terenului pentru cuvenitul salut adresat publicului. Și atunci s-a produs ultimul act de nesportivitate al acestei înverșunate ciocniri fotbalistice. Enervat de o replică a ploieșteanului Stroe, E. Dembrovschi, titular al echipei naționale (rețineți !), s-a apropiat de el și cu o clasică lovitură de „karate", dublată de două croșeuri la bărbie, l-a făcut pur și simplu k.o., în văzul a mii de spectatori ! *Stroe a fost transportat pe brate, în stare de totală inconștiență, la vestiare, unde nu și-a revenit decît după zece minute ! Arbitrul Gh. Limona a reținut carnetul lui Dembrovschi. El va fi judecat de către Comisia de disciplină și, desigur, aspra sancțiune nu va întîrzia. Înfierăm cu toată energia acest act huliganic, care ne ulurește cu atît mai mult cu cît vine de la un jucător care pînă în prezent nu se manifestase într-o manieră atît de rușinoasă ! Oare aceasta e tot ce a învățat E. Dembrovschi din turneul mondial de la Mexic ?*

— g. m. —

INDIFERENȚĂ (DAR PE BANII CUI ?)

Cînd credeam că întrecerii formațiilor de tineret-rezerve i s-a înțeles rostul, și ca atare i se acordă o importanță corespunzătoare, iată că două recente întîmplări vin să umbrească o competiție pentru care se cheltuiesc niște bani. Și nu sînt primele cazuri...

Deși formația de tineret a clubului Dinamo București s-a deplasat pînă la Arad (străbătînd, dus și întors, aproape 1200 km), ea n-a disputat meciul cu U.T.A. De ce ? În ziua respectivă, în orașul de pe Mureș a plouat și ca să nu se strice terenul central U.T.A. nu s-a mai prezentat pentru a susține întîlnirea de tineret și a pierdut cu 3—0. Deci, forfait pe teren propriu ! Aceasta pentru că nu s-au luat măsuri de pregătire a altui teren.

Miercuri, partida Steaua — Universitatea Craiova a fost arbitrată de Matache, portarul de rezervă al formației de tineret Steaua. Nu numai că acesta nu are calificarea respectivă, dar el n-a beneficiat nici de ajutorul unor tușieri. De ce s-a ajuns la această improvizație ? Pentru că Colegiul central al arbitrilor a uitat, pur și simplu, să delege arbitri la acest joc. Cluburile respective au căzut de acord să încheie un proces verbal și să dispute meciul în condiții vitrege, doar să nu cheltuiască banii degeaba (în cazul oaspeților).

Două exemple care credem, nu mai necesită comentarii. Decît măsuri concrete... **(AL. C.)**

CE ÎNTÎMPLĂ CU LUPESCU ?

Lupescu este, în general, unul dintre fotbaliștii disciplinați. Cu atît mai mult au surprins ieșirile sale necontrolate din timpul meciului de la Oradea. Încă din prima repriză el s-a preocupat mai mult de arbitri decît de adversari. În aceste condiții, singurul repros pe care i-l putem aduce arbitrului I. Rus este că nu l-a eliminat cu mult înainte de minutul 63.

Același Lupescu a fost în pauza meciului „eroul" altei scene reprobabile. Îndreptîndu-se spre cabine, el l-a lovit cu piciorul pe președintele clubului Crișul, Bujor Mera. Colegul său Neagu ne-a declarat după meci că președintele clubului orădean ar fi încercat să-l lovească pe Năsturescu și de aceea a ripostat Lupescu. Nefiind de față, nu știm cum s-au întîmplat lucrurile. Dar cine îi permite lui Lupescu să se transforme în judecător ad-hoc ? Credem că n-ar fi rău să dea seama pentru faptele săvîrșite miercuri la Oradea.

SEMNE BUNE...

Să rememorăm. Campionatul s-a reluat în zile de vacanță, înfășurat în vălul unor pronosticuri pesimiste. Așa a apărut pe scenă eroul nostru, care — să fim sinceri — avea marea nesansă de a încerca să capteze atenția și, firește, simpatia unui public cu sufletul încărcat de satisfacțiile spectaculare din nopțile mexicane. Rol ingrat, fără discuție !

Și totuși, autohtonul nostru „Ionică" — ca să nu-l uităm prea repede pe mexicanul „Juanito" ! — și-a pus căciula pe o ureche și a dat cu... piatra-n geam, trezindu-ne din reveria estivală și făcînd pe mulți, foarte mulți, să asude mai abundent decît o cereau gradele adunate, sus, pe scara termometrului. Ne-a făcut să sărim din scaune chiar de la primul act al reluării — vă mai amintiți ? patru victorii în deplasare ! — și apoi a mai aruncat o pocnitoare în mijlocul „balului", așa ca discuția să fie mai copioasă, urcînd pe cei de la Farul în circa „mexicanilor" de la Dinamo. Nemulțumit de aceste isprăvi, „Ionică" — hai să rămînem la acest apelativ, măcar azi — a mai răsturnat o cutie cu minuni în ultima duminică cînd a întors catalogul campionatului pe dos. În Giulești, feroviarii parcă erau codași și cei din Tg. Mureș aspiranții la titlu, iar la Ploiești, C.F.R. Cluj, victima-victimelor, a evoluat spectaculos, aproape ca-n filmele de aventuri, din zona ultimelor locuri. Deci, surprize peste surprize care, în lipsa fotbalului de calitate, au salvat, oricum, acest final de campionat cu iz de concediu.

Surprize, așadar. Dincolo, însă, de aceste rezultate, cu loc în pagina întîi, se simt cîteva lucruri ce nu-s deloc întîmplătoare și care merită să ne aplecăm o clipă, mai atenți, asupra lor. Mai înainte de toate este evident că performerele acestei reîntîlniri cu „Ionică" au fost U.T.A., Farul și C.F.R. Cluj. Argumente ? Să le căutăm în rezultate. Ele există din abundență și nu le reamintim. Important este, însă, că în zilele lui „El Mundial" antrenorii **N. Dumitrescu** (U.T.A.) și **Robert Cosmoc** (Farul), veniți cu treburi pe la București, ne spuneau că lucrează intens, că ritmul antrenamentelor și cota seriozității în pregătire îi fac să fie optimiști. Simpaticul antrenor arădean era chiar sigur că echipa sa va cîștiga campionatul. La fel de importantă este și declarația antrenorului federal la handbal Nicolae Nedef, care aflat la Cluj în lunile ianuarie — februarie mărturisea că rar i-a fost dat să vadă o echipă de fotbal lucrînd iarna cu atîta ambiție ca team-ul feroviar. Concluzia ? Cine seamănă la timp, are ce culege !

Și apoi mai este ceva. Chiar judicios pregătite, chiar orientate tactic excelent, chiar avînd suportul moral solid clădit, formațiile noastre nu se prea exprimau așa de frecvent și convingător pe arenele străine. Există astăzi — spre satisfacția tuturor — o atmosferă ceva mai olimpică, un sens al corectitudinii mai general, mai bine înțeles, ceea ce facilitează enorm o concretizare a rezultatelor mai aproape de echilibrul valoric din joc. Sigur că destinul mai face cîte o festă pe ici, pe colo. Dar el și numai el singur. Fără ajutorul subtil sau nu al arbitrilor, fără contribuția directă a unor turbulenți spectatori, fără toată garnitura acelui greșit înțeles „avantaj al terenului". Azi, parcă, se joacă ceva mai lejer fotbal. Și, ținînd seama de cele spuse mai înainte, cine poate — joacă și cîștigă !

Călin ANTONESCU

Secvențe de pe „scena" El Mundialului (IV)

Seriozitatea și munca la baza strălucirii Braziliei

Cită cerneală n-a curs în puținele săptămîni care au trecut de la finala lui El Mundial în căutarea argumentelor „cheie" pe marginea strălucitei victorii braziliene.

„Ofensiva a învins defensiva !" s-a repezit cineva și, imediat, ideea a născut prozeliți.

„Zona — superioară apărării om la om", a spus altcineva, care și el și-a găsit, firește, adepți.

„Creierul-om mai bun decît creierul electronic !"

„Fotbalul-artă triumfător în luptă cu fotbalul-muncă !"

Simplu, tranșant, dar, pe undeva, și superficialitate, deși ținînd cont de scorul finalei (reamintim : 4—1 pentru Brazilia) antitezele de mai sus păreau plauzibile.

Pentru toate aceste exemple fusese, iată, de ajuns o finală încheiată la un scor categoric, ca să se uite că, de pildă, în ajunul ultimului act al lui El Mundial apărarea om la om, aplicată de R. F. a Germaniei, învinsese zona uruguayană, că, ceva mai înainte, două echipe adepte ale betonului, Italia și R. F. a Germaniei, furnizaseră împreună un spectacol fotbalistic memorabil pe parcursul căruia se înscriseseră goluri mai multe (7) decît în cealaltă semifinală, sud-americană, Brazilia — Uruguay (scor 3—1).

Care sînt atunci argumentele „cheie" ale strălucitei victorii braziliene ? Sînt, după părerea noastră, mai multe și de ordin divers :

1. TEHNIC. Fiecare jucător brazilian, indiferent de postul pe care-l ocupă, stăpînește perfect întreaga gamă a execuțiilor tehnice. De la fundașul lateral dreapta, Carlos Alberto, și pînă la jucătorul cu nr. 11, Rivelino, toți componenții echipei cunosc secretele tehnicii utilitare, fiind capabili să manevreze, să conducă, să paseze, să dribleze în plină viteză. „În accepția lor, fotbalul atinge dimensiuni necunoscute, aproape inumane. Acești jucători, a spus cineva, referindu-se la brazilieni, transformă jocul preferat al oamenilor în balet, avînd o alură divină, de neînchipuit. Ei îți dau impresia că posedă un stil suplimentar și că practică un alt joc decît oamenii normali". Vorbind de calitățile naturale (între care suplețea, mobilitatea articulațiilor ocupă un loc însemnat) și despre decalajul care va exista mult timp de aici înainte între fotbalul brazilian și cel european, renumitul tehnician francez Georges Boulogne remarca faptul că „la 11, 12 ani copiii brazilieni posedă bagajul tehnic (controlul balonului, cu piciorul, cu pieptul, cu capul) al jucătorilor profesioniști din multe țări".

Prin acest extrem de important factor al jocului, tehnica, trebuie să ne explicăm, în primul rînd, locul de frunte pe care l-a ocupat și-l ocupă fotbalul brazilian, de-a lungul anilor, în ierarhia mondială : locul 3 în 1938, locul 2 în 1950, locul 1 în 1958, 1962 și 1970.

2. TACTICA. A fost o vreme cînd specialiștii fotbalului brazilian au crezut că măiestria tehnică cu care sînt dotați jucătorii lor este suficientă ca aceștia să se impună în fața adversarilor. Dar eșecul suferit în 1954 la turneul final al C.M. din Elveția, unde europenii s-au prezentat mai bine pregătiți la capitolul organizarea jocului, le-a deschis ochii tehnicienilor brazilieni, care, la următoarea ediție (Suedia — 1958), și-au surprins partenerii de întrecere cu inovațiile lor în materie de sistem (1—4—2—4) și de dinamica jocului. Mai apoi, după cele două succese consecutive, repurtate de fotbalul brazilian la C.M. din 1958 și 1962, Vicente Feola și-a permis în Anglia să „glumească" în materie de concepție și de organizarea jocului, mizînd aproape pe totul pe cartea „jocului deschis", cu nimic asigurat în fața de apărare. Ușurătoarea lecție — eliminarea din optimi a echipei de două ori campioană a lumii — a servit, însă, unora dintre tehnicienii brazilieni, printre care și lui Mario Lobo Zagallo, antrenor tînăr, care la Botafogo și, apoi, la națională a lucrat cu picioarele pe pămînt, acționînd intens pentru asigurarea echilibrului în ambele situații ale jocului, de apărare și de atac. Așa se face că în cadrul unui elastic „1—4—3—3", Clodoaldo (mijlocașul defensiv), Rivelino și Pelé (da, marele Pelé, strălucit coordonator de joc și deseori prezent pentru finalizare, venea des înapoi pentru recuperare) ajutau defensiva, repliindu-se pe alte zone, „urcînd" apoi în atac, cînd echipa intra în posesia mingii. Datorită suplеții tactice, evidentă în jocul brazilienilor, s-au putut afla printre marcatori jucători din absolut toate liniile : Carlos Alberto (fundaș), Clodoaldo, Gerson și Rivelino (după cum se vede, întregul compartiment de la mijloc), Jairzinho, Tostao și Pelé, acest valoros trio ofensiv al formației campioane a lumii.

3. FIZIC. Dușul rece din Anglia '66, care a atins proporții de catastrofă națională, i-a pus în gardă pe responsabilii fotbalului brazilian și în ceea ce privește aspectul important al pregătirii fizice, neglijat în Brazilia, ca, de altfel, în toate țările Americii de Sud. Și astfel, pe întreaga durată a pregătirilor, a fost afectat lotului un profesor specialist în educație fizică, care i-a supus pe Pelé et comp. la tot felul de exerciții, cu ajutorul cărora Brazilia a fost pregătită la El Mundial pentru jocuri cu o durată de... 120 de minute. La sfîrșitul preparativelor pentru turneul final din Mexic, brazilienii reușiseră să refacă și acest handicap pe care, vrînd-nevrînd, îl acordau pînă atunci mai de fiecare dată în disputa pentru supremație purtată cu europenii.

4. MORALUL. Știm cu toții cît de vie, cît de puternică a fost credința în succesul final, alimentată continuu de marea dorință a revanșei. N-au fost puține partidele în care Pelé și ai săi s-au văzut conduși pe tabelă (cu Cehoslovacia, Uruguay), egalați (cu Italia) sau în vădită dificultate pe anumite porțiuni ale jocului (cu Anglia, România și Peru). Dar, de fiecare dată, o încredere de nezdruncinat în forțele proprii îi ajuta pe fotbaliștii brazilieni să depășească momentele critice, reluînd totul de la început și sprintînd irezistibil spre... Zeița de Aur. Credința oarbă în succesul final îi anima deopotrivă pe toți componenții echipei, sudînd perfect sufletește această magnifică echipă a Braziliei, altfel un amalgam din punct de vedere al vîrstelor, al raselor (în formația standard au fost 6 jucători albi, 3 negri și 2 mulatri) și al personalităților. Au fost erori de natură diversă și în jocul brazilienilor (în finală, de pildă, Italia a egalat dintr-un teribilism al lui Clodoaldo — pasă cu călcîiul înapoi, interceptată de Boninsegna), dar nimeni, nici Pelé, nici căpitanul Carlos Alberto, n-au adresat reproșuri coechipierilor.

Cită cerneală n-a curs în puținele săptămîni care au trecut de la finala lui El Mundial în dorința de a se găsi argumentele „cheie". Dar foarte puțini au văzut cum în spatele „ofensivei", al „zonei", al „creierului-om" se ascund SERIOZITATEA și MUNCA, singurele în stare să ajute uriașei dorinți de revanșă a Braziliei.

G. NICOLAESCU

„RUNDA" CELOR CINCI REMIZE

(Urmare din pag. 1)

lor, 5 egalități. Deci, runda remizelor. Doar marile turnee șahiste (bineînțeles, fără prezența oamenilor de atac, gen Fischer, Tal și Korcinoi), mai încep cu asemenea procente de remize, pentru tatonarea forțelor. Sau cînd mai e o singură rundă, fără implicații pe lista premiaților sau a normelor de maeștri internaționali. Revenind, însă, la campionatul nostru, nu e cazul unor asemenea supoziții. Situația e cu totul alta. Nici pe departe apele n-au fost limpezite. Ba, dimpotrivă. Și atunci ? Să fie vorba de o oboseală ? Sau de... altceva.

În maniere diferite, Rapid și U.T.A. au plecat cu cîte un punct prețios de la Oradea și, respectiv, Tg. Mureș și își continuă cursa, „umăr la umăr", textiliștii avînd, însă, un joc mai puțin. Dar altceva e de remarcat : Rapid traversează o perioadă dificilă — ca joc — și înregistrează al patrulea rezultat de egalitate de la reluarea campionatului. Și toate egalurile le-a terminat cu același scor : 1—1, în timp ce U.T.A. pierde primul punct din 20 posibile (!), compensînd, însă, deficitul prin aducerea la „rampă" a două nume noi — Schep și Drînceanu — pe un post (fundaș central) de mare importanță.

În cele patru etape disputate de la întoarcerea „mundialilor" n-a reușit să se bucure de victorie nici Dinamo Bacău. Patru meciuri egale, dintre care trei pe teren propriu. Adică, la Bacău, unde altădată nimeni nu-și prea făcea iluzii, Crișul și, acum, Petrolul, realizează 0—0. Probabil că băcăuanii (ca și rapidiștii) l-au studiat pe Petrosian, maestrul remizelor ! Mai știi ?

În această etapă s-au îmbunat și fotbaliștii Farului. După un tur de forță (victorie la București — cu Dinamo, și egal la Bacău), la lumina reflectoarelor și briza mării, în fapt de seară, printr-un joc fără furtuni, marinarii le-au aruncat studenților clujeni un... colac (adică un punct) pentru ca aceștia să plece cu inima mai liniștită la Campionatul european studențesc. În aceeași după-amiază, în orașul de pe Someș, C.F.R.-ul, aureolat la Ploiești, n-a mai putut menține regimul de viteză, se pare peste puterile sale, și a pierdut unul din punctele planificate de mult, înăsprind prin aceasta și mai mult lupta din preajma fatidicului loc 15.

Și acum, cîteva cuvinte despre Universitatea Craiova, pe care am urmărit-o în meciul cu Steaua. După evoluțiile și, mai cu seamă, rezultatele de loc onorabile înscrise în palmaresul ei în acest sezon, ne așteptam la o încercare de reabilitare. Dar, de unde ? De mult nu ne-a fost dat să vedem o echipă de divizia A evoluînd la un nivel atît de scăzut. Niculescu, Bîtlan, Oblemenco, Ivan și Neagu au făcut, pur și simplu, figurație. De atîtea ori stăteau și priveau impasibili cum adversarul trecea pe lîngă ei. Îi înțelegem pe acești jucători că n-au motive de îngrijorare, că nu mai țintesc titlul de campioni și nici retrogradarea nu-i amenință. Dar a te mulțumi cu cele 28 de puncte realizate și a juca la nivelul de miercuri e o chestiune și de orgoliu. Această echipă, desemnată să reprezinte fotbalul românesc într-o competiție internațională, are obligația morală de a șterge impresiile lăsate de slaba comportare din „Cupa Balcanică", unde în compania unor formații mai mult decît modeste — Partizan Tirana și Sloboda Tuzla — au realizat doar două puncte din opt ! Dar nici vorbă de reabilitare. Universitatea a înregistrat trei înfrîngeri în ultimele patru etape. A dobîndit o victorie, fără glorie, în fața Jiului, grație autogolului lui Georgevici. Miercuri, Bîtlan, Niculescu, Bălan, Deselnicu luftau, se împleticeau la mingile cele mai simple, ca niște începători. Ce se întîmplă la Craiova ?

În sfîrșit, să consemnăm transformarea celor patru lovituri de la 11 metri dictate în jocurile de miercuri. Eficacitate sută la sută. Se cunoaște că n-a mai încercat Adam de la „U" Cluj. În schimb, abundă atitudinile de loc demne ale unor „mexicani". Lupescu a fost eliminat pentru injurii, după ce Dumitru a stat două etape pe tușă pentru abateri disciplinare. E. Dembrovschi a avut o atitudine de huligan, după meciul de la Bacău. Dinu și Dumitrache au întrecut din nou orice măsură, după cum vă puteți da seama din lectura materialului cuprins în această pagină. Ce se întîmplă cu acești băieți ? Au fost lăudați prea mult ? Să-i fi răsfățat publicul peste măsură ? Atunci, să cugetăm...

Nocturna de la Constanța

Rezultatul de egalitate cu care s-a încheiat nocturna de la Constanța a pus în bună măsură capăt emoțiilor ce le-au avut în ultimul timp studenții. Era minutul 87 și clujenii au beneficiat — în terenul Farului — de o aruncare de la margine. Ca de obicei, repunerea mingii a făcut-o Cîmpeanu, specialist în asemenea execuții. Balonul catapultat de Cîmpeanu a ajuns la Oprea, care l-a trimis — cu capul — spre poartă. În traiectoria sa, mingea l-a atins pe Antonescu, intrînd apoi în poartă.

Ce s-a întîmplat, însă, pînă în momentul egalării ? Jocul a început într-un ritm destul de vioi, cu acțiuni periculoase la ambele porți și cu ratări... copilărești. În min. 8, de pildă, Sasu, executînd o lovitură liberă de la 18 m, a expediat balonul în bară ! O singură dată tabela de marcaj a fost schimbată, urmare firească a unei perioade de dominare a jucătorilor de la Farul. În minutul 35, o acțiune ofensivă a înaintașilor constănțeni a făcut șah-mat apărarea adversă și Sasu, de la cîțiva metri, a introdus balonul în plasă. 1—0 pentru Farul.

În repriza secundă, calitatea jocului a scăzut, ritmul a fost mai lent și s-au comis destule greșeli — unele vizînd abecedarul fotbalului. Ambele tabere erau parcă resemnate cu ce arăta tabela de marcaj, fiindcă înaintașii aveau tirul dereglat. A venit însă faza din min. 87 și... 1—1.

Pompiliu VINTILA

NEDUMERIRI

Pentru a preîntîmpina o mie de explicații care ni s-ar putea da în această problemă, sîntem gata să subscriem că delegarea arbitrilor nu e o treabă de loc ușoară. Colegiul central al arbitrilor trebuie să țină seama de fel de fel de lucruri, pentru a reduce la minimum suspiciunile care s-ar putea ivi în rîndul echipelor, în legătură cu delegarea unui arbitru sau altul. Știm, unele aspecte frizează ridicolul, dar, în materie de arbitraj e greu de imaginat că s-ar putea ajunge la o schimbare, la o înlăturare totală a neîncrederii, a presupunerilor.

Acceptînd ideea că delegarea arbitrilor dă destulă bătaie de cap Colegiului respectiv, ne exprimăm, totuși, nedumerirea față de unele rezolvări ale acestui organism. Ne întrebăm, de pildă, de ce meciurile importante, așa numitele derbyuri, sînt încredințate unor arbitri din eșalonul doi, cu mai puțină experiență, cu mai puțină autoritate în ochii jucătorilor și ai spectatorilor. Pînă acum, nu s-au produs bucluc din cauza acestor programări riscante. Dar s-ar putea produce.

Nu mai puțin ne miră faptul că, în timp ce unii arbitri și nu din cei slabi, nu sînt delegați decît rar, cu alții ne întîlnim mereu pe terenurile de fotbal. Măcar pentru a-l menaja, zicem noi, Colegiul n-ar fi trebuit să-l delege pe Alexandru Alexe să conducă partida Steaua—Universitatea, la București, la numai 3 zile după ce arbitrase la Arad, întîlnirea U.T.A. — Dinamo București. Rezultatul acestei suprasolicitări, s-a văzut...

Și ar mai putea fi date și alte exemple.

Dar, punem punct, în speranța că Colegiul central al arbitrilor va medita asupra acestor aspecte.

I. RITTER A CONDUS UN MECI PLIN DE PERIPEȚII

Marți, pe stadionul Vasil Levski din Sofia, s-a desfășurat partida derby din cadrul campionatului de fotbal al Bulgariei. S-au întîlnit Levski Spartak și T.S.K.A. Victoria a revenit cu scorul de 5—2, echipei Levski Spartak, care conduce în clasament cu un avans de 3 puncte.

Jocul a fost condus de Iosif Ritter, ajutat la linie de Simion Mindreș și un arbitru sofiot, desemnat în urma neprezentării constănțeanului Zaharia Drăghici, probabil indisponibil. Întîlnirea a fost plină de peripeții. Ca urmare a jocului dur, și a atitudinilor nesportive, arbitrul Ritter a eliminat doi jucători de la T.S.K.A. și a acordat trei lovituri de la 11 m (2 în favoarea formației T.S.K.A.), dar arbitrajul său a fost apreciat, mai ales datorită intransigenței sale.

EM. DEMBROVSCHI, NUȚU ȘI LUPESCU, SUSPENDAȚI

Aseară, Comisia centrală de competiții și disciplină a F.R.F. a luat în discuție abaterile săvîrșite de unii jucători în partidele desfășurate miercuri și a hotărît următoarele :

— Em. Dembrovschi (Dinamo Bacău) suspendat pe trei etape, pentru lovirea adversarului după terminarea partidei.

— P. Nuțu (F. C. Argeș) suspendat trei etape, pentru injurii aduse arbitrului.

— N. Lupescu (Rapid) suspendat pînă la definitivarea cazului, pentru eliminare de pe teren ca urmare a insultării arbitrului și implicație în altercația cu conducătorul clubului Crișul. Cazul se va dezbate joia viitoare.

— I. Prepurgel (F. C. Argeș) mustrare pentru vociferări și proteste la deciziile arbitrului.

LOTO-PRONOSPORT

Zilnic, autoturisme la loz în plic

Zilnic la sediul Centralei A. S. Loto-Pronosport din București se prezintă alți și alți cîștigători de autoturisme la seriile speciale Loz în plic.

Printre ultimii cîștigători de autoturisme se numără și : Rotter Vilmoș din comuna Săcueni județul Bihor — MOSKVICI 408, Maican Gheorghe din București — SKODA 1000 M.B., Parfene Neculai din comuna Buchin județul Caras-Severin — DACIA 1100, Răduțoiu Mircea din Tg. Jiu — TRABANT 601, Krainic Nicolae din comuna Tăuți Măgheruși județul Maramureș — MOSKVICI 408, Topor Aurel din Arad — DACIA 1100, Stîrparu Iacob din comuna Dărmănești județul Bacău — DACIA 1100, Chira Nicolae din Bistrița — SKODA 1000 M.B., Naghy Akos din Sf. Gheorghe județul Covasna — TRABANT 601, Buzatu Florian din comuna Brezniță Ocol județul Mehedinți — DACIA 1100.

Succesele acestor participanți se datorează perseverenței la sistemul preferat.

Jucînd la seriile speciale Loz în plic de 6 lei, puteți cîștiga autoturisme de diferite mărci și capacități cilindrice. La seriile obișnuite Loz în plic de 3 lei puteți cîștiga premii în bani de 20.000 lei, 10.000 lei, 5.000 lei, 2.000 lei, 1.000 lei ș.a.

Astăzi și mîine sînt ULTIMELE ZILE pe care le mai aveți la dispoziție pentru a vă depune buletinele la concursul Pronosport de duminică 12 iulie a.c. Programul acestui concurs este extrem de atractiv prin meciurile interesante și echilibrate, în frunte cu Rapid—Dinamo București, F.C. Argeș—Steaua etc.

între noi sportivii

Numeroși corespondenți ai rubricii continuă să comenteze, în scrisorile trimise redacției, în ultima săptămînă, episodul „Guadalajara", exprimînd puncte de vedere, opinii critice sau făcînd sugestii pentru ca lucrurile să meargă, în viitor, și mai bine. Fiecare scrisoare, fiecare rînd mi se pare, trecînd, desigur, peste „of"-urile uneori prea personale spuse așa, la un necaz, fără a mai ține seama de înțeleapta zicală care spune că e mai bine să numeri pînă la 3..., un omagiu sincer adus, înainte de toate, sportului. Pentru că are, fără îndoială, multe semnificații faptul că zeci, sute de prieteni ai stadionului își iau osteneala să scrie ziarului, deseori pe atîtea și atîtea pagini, despre prezentul și, mai ales, viitorul fotbalului din țara noastră.

Mulțumiri sincere tuturor corespondenților care — mulți intuind că, din cauza marelui număr de scrisori, nu vor afla decît un asemenea răspuns colectiv — au adus prețioase clarificări în multe probleme legate de selecția și evoluția echipei noastre în jocurile de calificare și în turneul final din Mexic.

Așadar, vom pune punct — în cadrul acestei rubrici — la discuțiile despre „El Mundial" și să urmărim, împreună, comentariile trimișilor noștri speciali, ca și punctele de vedere exprimate de confrații de la alte publicații.

Vă asigur, însă, că toate sugestiile, ca și observațiile critice, au ajuns la adresele exacte...

T. GHEORGHIU - Tr. Severin : *Acum, pentru că, din motive pe care le înțelegeți, ne-am propus să lăsăm rubrica de fotbal sarcina — de loc ușoară — să elucideze toate problemele „mexicane", să revenim la... Dumitriu II (cazul lui Țarălungă a fost pe larg dezbătut, la timpul cuvenit, în coloanele ziarului nostru — și ale altor publicații). Au fost, într-adevăr, mai multe... etape de tratative, dar — în final — lucrurile s-au rezolvat, fostul jucător rapidist fiind acum bun legitimat pentru formația Steagul roșu Brașov. Pentru duminica trecută ni se anunțase și reintrarea lui Dumitriu II, dar cu două zile înainte el s-a accidentat la antrenament.*

În orice caz, nu mai este vorba de „Enigma Dumitriu II"..., așa cum intitulați dv corespondența trimisă acestei rubrici. Personal, cred că s-a făcut un act de dreptate. Să vedem cum va fi onorat !

IOAN TODOSICIUC - Satu Mare : *Da, rîndurile de... prezentare, ca și articolul scris pentru redacția noastră, au fost bine adresate ! Se vede că iubiți sportul (a se citi FOTBALUL), că mînuiți cu ușurință condeiul, așa încît drumul spre... tipar este deschis. Nu, însă, cu articolul intitulat „Retrospectivă ante și post (!?) mexicană", care reia lucruri spuse pe larg, comentate de mai mulți ziariști prezenți la turneul final al C.M.*

Așteptăm, promițînd atenție și... sinceritate, un al doilea material pe cît posibil pe o temă din viața sportivă a județului.

CONSTANTIN OPREA — București : *Mă bucur că mi-ați scris și vă asigur că mă voi strădui să dezleg „misterul" care, se pare, învăluie activitatea absolvenților cursului de calificare de masori. Vă numărați printre aceștia și, firesc, doriți să știți de ce au trecut mai bine de șase luni de cînd ați încheiat cursurile (cu nota 9) și nimeni nu vă spune unde și cum vă puteți dovedi cunoștințele acumulate. Pentru că sînteți din București vă rog să-mi faceți o vizită pentru cîteva precizări de care ar fi nevoie...*

Ing. MIRCEA PETRESCU - Brăila : *Într-adevăr, unele rezultate din divizia B au surprins, creînd, poate, și suspiciuni. Problema sesizată de dv este în atenția federației de specialitate. Bineînțeles, și în atenția noastră !*

TRAIAN GALEA - Curtici, județul Arad, ȘTEFAN BOANCAȘ - Arad : *Am cercetat cele semnalate de dv și răspunsul coincide cu cel din cronica apărută în „Sportul" după jocul U.T.A. — Steaua, în care jucătorul arădean Domide s-a accidentat. Ca suporter, însă, vă înțeleg...*

Prof. DAN BĂLĂȘESCU - București : *Cu scuzele cuvenite pentru... indiscreția publicării unor rînduri care n-au fost încredințate tiparului, voi reproduce cîteva fragmente din scrisoarea pe care după opt ani de... supărare (sau de neînțelegere) o adresați antrenorului emerit Eugen Trofin.*

După victoria în campionatul național de juniori — ediția 1962, a urmat succesul din „Cupa Sportul" și un gînd pe care, atunci, nu l-ați înțeles și care v-a supărat. Spunea prof. Eugen Trofin, într-o seară, acum 8 ani, pe malul Mureșului, că visul lui este să crească nu numai jucători de handbal ci și profesori care, mai tîrziu, să dea acestui sport mai multă strălucire.

Ați crezut că are ceva cu dv și ați plecat la Iași să-i dovediți că aveți „valoare".

„Totul a fost un fiasco. Atunci am început să înțeleg. Am revenit acasă, în București, și am terminat Institutul".

A început munca...

„Pe ziua de 21 iunie, mi-am împlinit visul. Munca mea de trei ani a fost încununată de succes, cîștigînd — cu echipa — titlul național. Ceea ce nu reușisem ca jucător, reușesc acum, ca profesor. În aceste, cele mai frumoase, clipe de satisfacție mi-am amintit de seara de acum 8 ani de pe malul Mureșului și mi-am spus că trebuie să vă mulțumesc. Cu respect,..."

Dan GÂRLEȘTEANU

ÎNCHEIEREA LUCRĂRILOR PLENAREI COMITETULUI CENTRAL AL P. C. R.

(Urmare din pag. 1)

popoarelor român și sovietic, al cauzei întăririi sistemului socialist mondial și unității sale, al păcii și progresului în lume.

Plenara apreciază utilitatea și rodnicia contactelor care au avut loc în acest timp cu șefii de stat și de guverne, precum și cu alți reprezentanți a numeroase țări — expresie a politicii de dezvoltare a relațiilor României cu toate statele, fără deosebire de rînduire socială, a contribuției țării noastre la lupta împotriva politicii cercurilor imperialiste agresive, a colonialismului și neocolonialismului, pentru respectarea dreptului fiecărui popor de a-și hotărî de sine stătător destinele, pentru destindere internațională și lichidarea focarelor de încordare, pentru securitate și pace în Europa și în lume.

Plenara subliniază că și în viitor Partidul Comunist Român, guvernul Republicii Socialiste România vor promova în mod statornic această politică externă, ce corespunde pe deplin intereselor vitale ale poporului român, intereselor socialismului, păcii și înțelegerii între popoare.

În cadrul plenarei au luat cuvîntul tovarășii: Richard Winter, Alexandru Iliescu, Iosif Uglar, Ștefan Boboș, Nicolae Vereș, George Homoștean, Ludovic Fazekas, Teodor Haș, Radu Beligan, Nicolae Mihai, Florența Munteanu, Adalbert Crișan, Ion Iliescu, Zaharia Stancu, Gheorghe Roșu, George Macovescu, Valter Roman, Ioachim Moga.

În încheierea lucrărilor plenarei a luat cuvîntul tovarășul Nicolae Ceaușescu.

sportul în lume

De ieri, în sala de sport a Universității Lister din Edmonton (Canada)

180 DE SPORTIVI SE ÎNFRUNTĂ PENTRU MEDALIILE C.M. DE LUPTE LIBERE

EDMONTON, 9 (prin telefon). Așadar, a venit și ziua începerii marilor încleștări ale campionatelor mondiale de lupte libere, după mult disputatele întreceri ale celor de la „greco-romane". S-au înscris 180 de luptători din 37 de țări care, începînd de joi dimineața, de la ora 10 (n.r. în România — ora 21) se înfruntă, timp de trei zile, pentru cucerirea medaliilor la cele 10 categorii de greutate. Printre concurenți se află și 7 actuali campioni ai lumii.

Trebuie să spunem însă că înaintea gongului inaugural al competiției a avut loc, în sala de sport a Universității Lister (aceeași care găzduiește și întrecerile) o ședință... medicală care a durat nu mai puțin de 4 ore! Cu acest prilej s-a anunțat și faptul că se vor face, pe timpul desfășurării reuniunilor, riguroase controale anti-doping.

Și acum cîteva vești despre cei trei luptători români, aliniați la startul dificilelor confruntări mondiale. **Petre Coman** (cat. 62 kg), **Ludovic Ambruș** (cat. 74 kg) și **Vasile Iorga** (cat. 82 kg) au efectuat, sub îndrumarea antrenorului federal Ion Crișnic, cîte două antrenamente pe zi. Toți trei au trecut cu succes de primul „obstacol" — cîntarul oficial — și așteaptă cu firești emoții primele partide.

★

N. R. **La ora închiderii ediției nici unul dintre luptătorii noștri nu intrase în concurs.**

Echipele de tenis ale României învingătoare în prima zi a Balcaniadei

ATENA, 9 (prin telefon). **În capitala Greciei au început miercuri întrecerile feminine și masculine ale Balcaniadei de tenis. Meciurile se desfășoară în nocturnă.**

Reprezentativele României au susținut primele partide în compania echipelor Turciei de care au dispus, atît la fete cît și la băieți, cu 3—0.

Rezultate, femei: **România — Turcia 3—0: Dibar — Gotchen 6—2, 6—3, Horșa — Feldman 6—2, 6—0, Dibar, Horșa — Feldman, Gotchen 6—4, 6—2; bărbați: România — Turcia 3—0: Năstase — Ayden 6—0, 6—1, 6—1.** Numeroși spectatori prezenți au aplaudat frumoasa evoluție a românului, excelent în serviciul și voleurile Mărmureanu — Anbar 6—4, 6—3, 6—2. Surprins oarecum de agresivitatea adversarului său din primele două-trei gheme, și-a revenit apoi, jucînd cu dezinvoltură. El a acționat cu siguranță, obținînd o victorie netă. Mărmureanu, Dron — Ayden, Anbar 6—0, 6—4, 6—3.

Pe autodromul de la Hockenheim

Concursul internațional automobilistic desfășurat pe autodromul de la Hockenheim s-a încheiat cu victoria concurentului englez Vic Elford. Învingătorul, care a pilotat o mașină „McLaren", a parcurs 30 de ture (203,660 km) în 1h 04:21,1, realizînd o medie orară de 189,080 km.

ATLEȚII FRANCEZI CONDUC (56-50) ÎN MECIUL DE LA PARIS

- *I. C. Nallet 48,6 la 400 m garduri*
- *Sprinterii americani învinși de A. Sarteur*

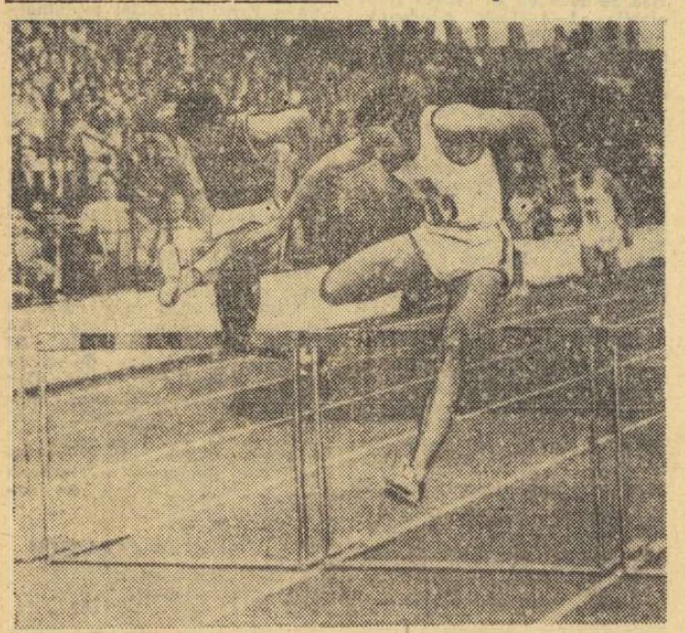

Jean Claude Nallet conduce în fața recordmanului lumii, Ralph Mann

Pista de tartan a stadionului Colombes din Paris a găzduit prima nocturnă a întîlnirii amicale de atletism dintre reprezentativele Franței și S.U.A. Gazdele s-au comportat excelent și după 10 probe conduc cu scorul de 56—50. Atleții francezi au cîștigat 7 probe în prima zi, cea mai aplaudată victorie fiind realizată de Jean-Claude Nallet. Campionul francez l-a învins clar pe recordmanul mondial Ralph Mann, stabilind cu timpul de 48,6 cea mai bună performanță mondială a anului. Tot printre surprize pot fi citate succesul lui Alain Sarteur (10,5) în fața celor mai rapizi sprinteri americani, ca și înfrîngerea aruncătorilor de greutate de peste Ocean de către Pierre Colnard, care și-a corectat propriul record național cu 19,70 m.

În sfîrșit, mai merită a fi subliniate cursa lui Jean Wadoux la 5 000 m încheiată în 13:28,0, săritura de 8,05 m (lungime) a lui Jacques Pani, ca și dublul succes al prăjiniștilor americani în fața tînărului Francois Traccanelli.

Rezultate tehnice: 400 m g: J. C. Nallet (F) 48,6 — record, R. Mann (S.U.A.) 49,5, M. Montgermont (F) 51,0, R. Whitney (S.U.A.) 51,4; *100 m:* Al. Sarteur (F) 10,5, B. Vaughan (S.U.A.) 10,5, G. Fenouil (F) 10,5, I. Crockett (S.U.A.) 10,6; *3000 m obst.:* J. P. Villain (F) 8:33,0, B. Reilly (S.U.A.) 8:35,8, G. Texereau (F) 8:41,8, J. Liebenberg (S.U.A.) 8:49,0; *800 m:* K. Swenson (S.U.A.) 1:47,5, M Winzenried (S.U.A.) 1:47,6, G. Sibon (F) 1:48,4, J. P. Dufresne (F) 1:49,6; *greutate: P. Colnard (F) 19,70 m — record,* S. Wilhelm (S.U.A.) 19,44 m, A. Feuerbach (S.U.A.) 19,32 m, A. Beer (F) 18,98 m: *5000 m:* J. Wadoux (F) 13:28,0, F. Shorter (S.U.A.) 13:42,4, J. Levaillant (F) 13:54,6, R. Riley (S.U.A.) 14:36,8; *disc:* J. Powell (S.U.A.) 59,94 m, R. Drescher (S.U.A.) 58,93 m, R. Bache (F) 55,00 m, P. Grosso (F) 54,04 m; *prăjină:* S Carruthers (S.U.A.) 5,25 m, P. Heglar (S.U.A.) 5,00 m, F. Traccanelli (F) 4,90 m, H. D'Encausse (F) 4,60 m; *4 x 4100 m:* Franța 39,0 S.U.A. 39,3; *lungime:* Pani (F) 8,05 m, Torret (F) 7,82 m.

Iată echipa Feijenoord. În primul rînd de la stînga la dreapta: Hasil, Laseroms, Kindwall, Veldhoen, antrenorul Happel, Moulijn, Janssen, și masorul echipei. În rîndul de sus: Roney, Wery, Treytel, Duivenbode, Israel, Graafland, van Hanegem, Geels și Haak.

Despre viitorii noștri adversari în C.C.E. și Cupa cupelor la fotbal

FEIJENOORD Rotterdam și KARPATÎ Lvov

Tragerea la sorți în principalele cupe europene a furnizat cîteva surprize de proporții. Niciodată pînă acum sorții nu au fost atît de severi: în ambele competiții, în programul primului tur figurează o serie de meciuri extrem de echilibrate, adevărate derbyuri. În Cupa campionilor europeni: **U. S. Cagliari — St. Etienne, Ujpesti Dozsa — Steaua roșie Belgrad, I.F.K. Göteborg — Legia Varșovia și Atletico Madrid cu învingătoarea dintre campioana Bulgariei și F. C. Austria. În Cupa cupelor, Benfica Lisabona — Olympia Ljubljana, Vorwärts Berlin — F. C. Bologna, Eindhoven cu învingătoarea dintre Bohemians Dublin sau Gottwaldow.**

Așadar, un program atractiv, cu toate că printre participantele acestei ediții nu se numără o serie de formații valoroase ca Real Madrid, Milan, Internazionale. De altfel, este de notat faptul că formația spaniolă pentru prima oară din 1955 este absentă, de cînd a luat ființă Cupa campionilor europeni. În schimb, există unele formații care debutează în C.C.E.: **Borussia Mönchengladbach, E.P.A. (Cipru), Spartak Moscova, U. S. Cagliari, iar Olanda este reprezentată pentru prima oară prin două echipe: Feijenoord Rotterdam, deținătoarea titlului, și Ajax Amsterdam, cîștigătoarea campionatului.**

Feijenoord ne interesează cel mai mult pentru că ea va fi adversara campioanei țării noastre (U.T.A. sau Rapid). Pentru fotbaliștii români meciul cu Feijenoord este deosebit de dificil. Nu numai pentru palmaresul impresionant pe care-l deține în ultimii ani, ci pentru că „olandezii zburători" posedă un joc extrem de rapid, foarte bine orientat tactic.

Vedeta nr. 1 a formației este suedezul Kindwall, omul de gol al cîștigătorilor ultimei ediții a C.C.E. Iată cîteva date din cartea de vizită a echipei olandeze:

— Clubul a fost înființat la 19 iulie 1908 și poartă numele unui cartier din Rotterdam.

— Feijenoord are un stadion propriu cu o capacitate de 63 500 locuri.

— A fost de 9 ori campioană a țării: 1924, 1928, 1936, 1938, 1940, 1961, 1962, 1965 și 1969.

— În C.C.E. (1961—62) a învins I.F.K. Göteborg cu 3—0 și 8—2, dar a fost eliminată de Tottenham cu 3—1 și 1—1. În 1962—63: cu Servette Geneva 3—1, 1—3, 3—1, cu Vasas Budapesta 1—1, 2—2 și 1—0, cu Reims 1—0 și 1—1, cu Benfica Lisabona 0—0 și 1—3, în semifinale. 1965—66: cu Real Madrid 2—1 și 0—5. În acest an cucerește C.C.E. după ce a eliminat pe Reikjawik (12—2 și 4—0), Milan (0—1, 2—0), Vorwärts Berlin (0—1, 2—0), Legia Varșovia (0—0, 2—0) și în finală, cu Celtic Glasgow, 2—1, după prelungiri.

La tragerea la sorți care a avut loc la Geneva, cîștigătoarea Cupei U.R.S.S., care urmează să întîlnească pe învingătoarea Cupei României (Steaua sau Dinamo), nu a fost numită. Luînd legătură cu Federația de specialitate din U.R.S.S. am aflat că reprezentanta Uniunii Sovietice în această competiție este echipa Karpatî Lvov. Aceasta a cîștigat anul trecut Cupa U.R.S.S., iar cea care va cîștiga în acest an trofeul va participa în Cupa cupelor a-bia anul viitor.

Ce știm despre Karpatî Lvov? Echipa nu face parte din cele 17 formații din liga superioară. Ea activează în grupa I din liga a doua, unde conduce în clasament. Ultimul rezultat: 5—0 cu Stroitel Așhabad. În finala desfășurată anul trecut, Karpatî Lvov a învins cu 2—1 pe Ș.K.A. Rostov, o echipă care activează în prima ligă.

I. O.

Alte concursuri de atletism la Stockholm și Copenhaga

La Stockholm, s-a disputat meciul atletic dintre echipele masculine ale Suediei și Norvegiei. Atleții suedezi au obținut victoria cu scorul de 118—99 puncte. Suedezul Isakkson a stabilit un nou record al țării sale în proba de săritură cu prăjina cu performanța de 5,27 m.

★

La Copenhaga, australianul Kerry O'Brien a cîștigat proba de 3000 m în 8:00,6, urmat de compatriotul său Ron Clarke 8:03,2.

Concursul de dresaj de la Leipzig

La Leipzig s-a desfășurat un concurs internațional de dresaj la care au participat călăreți din șase țări. În prima probă, „Sf. Gheorghe" au luat startul 22 de concurenți. Victoria a revenit sovieticului S. Brodski cu calul Ingas (1136 p). Mihalcea cu Domino, a ocupat locul 4 (1037 p), Molnar cu Suspin locul 7 (934 p), iar D. Velicu cu Ghidran locul 11 (833 p). Proba intermediară (21 concurenți): 1. S. Brodski cu Ingas (1131 p)... 6. N. Mihalcea cu Domino (948 p)... 8. I. Molnar cu Suspin (933 p)... 15 D. Velicu cu Ghidran (853 p). Proba pe echipe: 1 R.D.G. (2090 p), 2. U.R.S.S. (2017 p). 3. ROMÂNIA (1773 p) etc. Proba „Marele premiu de dresaj" a fost cîștigată de concurenta sovietică E. Petușkova.

Finalistele campionatului european de polo (juniori)

În ultimele meciuri ale preliminariilor ediției inaugurale a campionatului european de juniori la polo s-au înregistrat cîteva rezultate surprinzătoare cum ar fi victoria echipei Spaniei asupra Italiei cu 2—1 și meciul egal realizat de formația Olandei (2—2) în fața reprezentativei U.R.S.S. Alte rezultate: R. F. a Germaniei—Grecia 3—0; Ungaria—Belgia 13—0.

Pentru turneul final s-au calificat următoarele formații: U.R.S.S., Olanda, R. F. a Germaniei, Ungaria, Spania și Italia. Rezultatele partidelor din serii vor conta și în ultimul turneu.

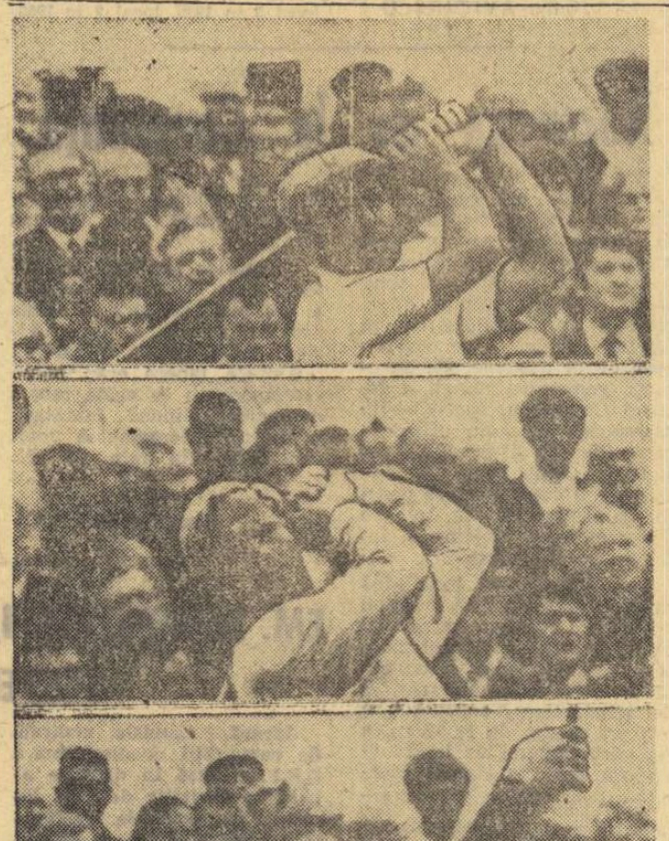

Trei din participanții la campionatele britanice de golf, Gary Player, Jack Nicklaus și Arnold Palmer, în timpul unui antrenament, urmărit cu multă atenție de un numeros public.

FLORETISTUL PARULSKI (POLONIA) — LOCUL I LA BERLIN

BERLIN, 9 (prin telefon, de la redacția ziarului Deutsches Sport Echo). — Prima probă din cadrul turneului internațional de scrimă s-a încheiat cu victoria, după baraj, a lui Ryczard Parulski, care a realizat patru victorii. (În baraj 5—4 cu Romanov). Clasament: **1. Parulski 4 v d.b., 2. Romanov 4 v d.b., 3. Dabrovski 3 v, 4. Lisevski 2 v, 5. Kaczmarek 1 v, 6. Lukiancenko 1 v.**

Floretiștii români s-au comportat surprinzător de slab fiind eliminați încă din semifinale (Țiu, Falb și Haukler) și sferturi (Ardeleanu și Ursovici).

Astăzi începe turneul pe echipe. În seria I vor evolua formațiile U.R.S.S., Ungariei și R.D.G. II, iar în seria a II-a cele ale Poloniei, României, R.D.G. I și Bulgariei.

REGATA INTERNAȚIONALĂ SNAGOV

(Urmare din pag. 1)

● După fiecare probă va avea loc festivitatea de premiere, pe pontonul din apropierea turnului de arbitraj.

● În corpul de arbitri vor fi incluși, în afara oficialilor români, arbitrii internaționali prezenți la Snagov ca membri ai diferitelor delegații participante la regată.

● *Finalele programate duminică după amiază vor fi transmise, conform programului ce va fi anunțat, de posturile noastre de televiziune.*

● CUBA. Sportivii cubanezi, prezenți la Snagov — unde s-au antrenat ore întregi în ultimele două zile — vor concura la următoarele probe: K 1—1 000 m: Edicto Gilbert, Jose Fernandez, Guillermo Fernandez; K 1—500 m: Edicto Gilbert, Jose Fernandez, Guillermo Fernandez, Carlos Martinez: K 1-10.000 m: Edicto Gilbert, Ruber Garcia; K 2—10 000: Jose Fernandez — Guillermo Fernandez; Carlos Martinez — Reme Perez; K 4—1 000 m: Carlos Martinez — Reme Perez — Jose Fernandez, Guillermo Fernandez; C 1—1 000 m: Mario Tabio; C 2—1 000 m: Jorge Marzaval — Roberto Ruiz; C 2—10 000 m: Jorge Manzaval — Roberto Ruiz.

● POLONIA. S-au primit următoarele înscrieri: K 1—1 000 m și K 4—10 000 m: Szala — Kortaș — Brzuchalschi — Kufel; K 1—500 și 1000 m: Marczalkiewicz, Szeszkowschi; K 2—1000 și 10 000 m: Nikin — Wojcik, Ștafetă: Marczalkiewicz — Szeszkowschi — Nikin — Wojcik.

● BULGARIA. Vor lua startul: K 1—500 și 1000 m. Gumichev, Tchlinguirov. K 2—500, 1000 și 10 000 m. Voutchkov, Tchuykov — Tchilinguirov — Gumichev, K 1—10 000 m: Baltadjev, Bonev; C 1—1000 și 10 000 m: Tochov, Pojarlev; C 2—1000 și 10 000 m: Savov — Mangaranov; Boycev — Damianov; Damianov — Velkov; K 1, 2 și 4—500 m (F): Ruseva, Ilieva, Miteva, Petrova, Jakimova.

ÎN TURUL FRANȚEI

ACEEAȘI „ORDINE TRIPLĂ" ÎN FRUNTEA CLASAMENTULUI GENERAL

Cea de a 13-a etapă a Turului Franței s-a desfășurat ieri pe distanța Grenoble — Gap (187,500 km), fiind cîștigată de italianul Primo Mori, creditat cu timpul de 5h 52:01. În urma lui au sosit Wagtmans (Olanda), la 1:32, și belgienii Merckx și Godefroot, la 2:15.

După cum se vede, „tricoul galben", Eddy Merckx, se află în elementul lui și în etapele de munte, controlînd cu o impresionantă autoritate cursa.

În fruntea clasamentului general, statu quo—1) *Merckx*, 2) *Zoetemelk* (Olanda) la 6:39, 3) *G. Petersson* (Suedia) la 10:42.

TURNEUL INTERNAȚIONAL FEMININ DE ȘAH DE LA BUDAPESTA

În prima rundă a turneului internațional feminin de șah care se desfășoară la Budapesta, *ELISABETA POLIHRONIADE* a învins-o pe *Karakas* (Ungaria), iar cea de-a doua reprezentantă a României, *ELENA JUNCU*, a remizat cu *Ivanka* (Ungaria).

Campionatul mondial feminin de fotbal

ROMA, 9 (Agerpres). — **La Salerna, în cadrul primei ediții a campionatului mondial feminin de fotbal, echipa Italiei a învins cu scorul de 2—1 (1—0) reprezentativa Elveției. Într-un alt joc, disputat la Bologna, selecționata Danemarcei a surclasat cu 6—1 (5—1) formația R. F. a Germaniei.**

SPORTUL CEHOSLOVAC ÎNAINTEA JOCURILOR OLIMPICE

Recent, o delegație a Consiliului Național de educație fizică și sport din Cehoslovacia, condusă de președintele acestui for, a făcut o vizită de prietenie în Ungaria. Cu acest prilej dr. Richard Nejezchleb, președintele C.N.E.F.S. din Cehoslovacia, a acordat un interviu ziarului Népsport, cu privire la unele probleme care stau în fața sportului de performanță din țara sa.

— *După cum se știe* — a spus dr. Richard Nejezchleb — *Cehoslovacia a găzduit în acest an campionatele mondiale de schi pentru probele nordice. Atît din punct de vedere organizatoric, cît și competițional întrecerile s-au bucurat de un deosebit succes. Schiorii noștri s-au comportat bine, fapt apreciat și de Federația internațională. Cei mai merituoși dintre ei au fost decorați cu ordine și medalii.*

Vorbind despre campionatul mondial de fotbal, dr. Richard Nejezchleb a făcut următoarele observații cu privire la comportarea echipei Cehoslovaciei.

— *Faptul că ne-am calificat în turneul final a constituit un succes pentru fotbalul nostru. Dar, în turneul final, unde am jucat în cea mai dificilă grupă, echipa noastră nu a mai confirmat așteptările. Cu excepția meciului cu Anglia, în celelalte jocuri, fotbaliștii noștri au evoluat sub așteptări. Cauzele acestei comportări necorespunzătoare trebuie căutate în pregătirea defectuoasă făcută înainte de campionat. A constituit o greșeală faptul că jucătorii noștri au fost suprasolicitați în etapele de campionat* (care au avut loc cu regularitate miercuri și sîmbătă) *și, ca atare ei au ajuns în Mexic obosiți, unde căldura și altitudinea le-au creat și alte dificultăți. Cred totuși că echipa noastră este valoroasă, și în condițiile unei bune pregătiri ea va da un randament mai mare.*

În continuare, dr. Richard Nejezchleb a vorbit despre pregătirile olimpice.

— *La J.O de vară și de iarnă vom lua startul în toate probele și de aceea ne străduim să prezentăm sportivi cît mai bine pregătiți. În acest scop vom organiza numeroase întreceri de selecție. Vor pleca la München și la Sapporo numai aceia care vor obține rezultate de certă valoare.*

În încheiere, președintele forului sportiv cehoslovac a vobit despre sporturile de iarnă.

— *Pentru prima oară, în anul olimpic, se va organiza un campionat mondial de hochei, în afara turneului olimpic. În 1972 C.M. de hochei va avea loc în Cehoslovacia. Obiectivul nostru pînă la aceste mari evenimente constă în pregătirea temeinică a echipei naționale, rodarea și lansarea elementelor tinere. În patinajul artistic dorim să ocupăm un loc de frunte în ierarhia valorilor mondiale.*

din presa străină

Tiparul: I. P. „Informația", str. Brezoianu nr. 23—25, București

40368

PROLETARI DIN TOATE ȚĂRILE, UNIȚI-VĂ!

Redacția și administrația: str. Vasile Conta nr. 16, tel. 17.10.05, interurban 72 și 286. Telex sportrom buc. 180.

sportul

4 pagini 30 bani

Anul XXVI — Nr. 959 (6393) ZIAR AL CONSILIULUI NAȚIONAL PENTRU EDUCAȚIE FIZICĂ ȘI SPORT Sîmbătă 11 iulie 1970

LUCRĂRILE SESIUNII MARII ADUNĂRI NAȚIONALE

Marea Adunare Națională a reluat, vineri dimineața, în ședință plenară, lucrările celei de-a patra sesiuni a celei de-a VI-a legislaturi, începute în luna martie. În perioada de la ultima ședință plenară, comisiile permanente de specialitate ale celui mai înalt for al țării au examinat proiectele de lege înscrise pe ordinea de zi a actualei sesiuni.

Deputații iau în discuție documente de o deosebită importanță pentru dezvoltarea pe mai departe a economiei naționale a țării noastre. Ele se înscriu în ansamblul măsurilor cu privire la perfecționarea conducerii și planificării economiei naționale, la creșterea eficienței activității economice, stabilite de Conferința națională și Congresul al X-lea al partidului. Unele din aceste documente au fost supuse dezbaterii publice, un mare număr de oameni ai muncii aducîndu-și contribuția la îmbunătățirea și definitivarea lor. Dezbaterea publică a documentelor de bază ale sesiunilor Marii Adunări Naționale este încă o dovadă a caracterului larg democratic al orînduirii noastre, o expresie a spiritului democratismului socialist, care caracterizează întreaga viață politică și socială a țării.

În sală se află deputații Marii Adunări Naționale, precum și numeroși invitați — conducători de instituții centrale și organizații obștești, activiști de partid și de stat, personalități ale vieții științifice și culturale, ziariști.

Printre invitați se află, de asemenea, șefi ai misiunilor diplomatice acreditați la București, precum și corespondenți ai presei străine.

Este ora 10. Întîmpinați cu puternice aplauze, sosesc în sală conducătorii partidului și statului. În loja din dreapta a marii încinte rotunde iau loc tovarășii Nicolae Ceaușescu, Ion Gheorghe Maurer, Emil Bodnaraș, Paul Niculescu-Mizil, Gheorghe Pană, Gheorghe Rădulescu, Virgil Trofin, Ilie Verdeț, Maxim Berghianu, Florian Dănălache, Constantin Drăgan, Emil Drăgănescu, Janos Fazekas, Petre Lupu, Manea Mănescu, Dumitru Popa, Dumitru Popescu, Leonte Răutu, Gheorghe Stoica, Vasile Vîlcu.

În loja din stînga ocupă loc membrii Consiliului de Stat.

Președintele Marii Adunări Naționale, tovarășul Ștefan Voitec, deschide ședința și propune, în numele Biroului M.A.N., următoarea ordine de zi:

1. — Proiectul legii organizării producției și a muncii în agricultură.

2. — Proiectul de lege privind gospodărirea mijloacelor materiale și bănești, organizarea și funcționarea controlului financiar.

3. — Raportul Consiliului de Miniștri cu privire la măsurile pentru înlăturarea efectelor calamităților naturale din primăvara anului 1970.

4. — Proiectul de lege cu privire la organizarea și funcționarea cooperației de consum.

5. — Proiectele de legi pentru aprobarea decretelor cu putere de lege emise de Consiliul de Stat de la ultima sesiune a Marii Adunări Naționale.

6. — Raportul despre activitatea desfășurată de orga-

(Continuare în pag. a 4-a)

REGATA INTERNAȚIONALĂ SNAGOV LA CAIAC-CANOE

ASTĂZI, OPT FINALE, DOMINATE DE „REVANȘA" NORVEGIA—ROMÂNIA DIN PROBA DE CAIAC 4—1000 M

După mai multe incertitudini, determinate poate și de tactica unor echipe adoptată acum, înaintea campionatelor mondiale, iată că se cunosc toate echipajele participante la Regata internațională Snagov, iată că — încheiate fiind, cu succes, și pregătirile tehnico-organizatorice — se poate da startul în competiția care în prezent domină calendarul sportului caiacului și canoei.

Așadar, astăzi și mîine, pe apele Snagovului se vor întrece, împreună cu reprezentanții ROMÂNIEI, echipe sau echipaje din R. D. GERMANĂ, R. S. S. UCRAINEANĂ, UNGARIA, R. F. a GERMANIEI, CUBA, NORVEGIA, POLONIA, CEHOSLOVACIA, FINLANDA, OLANDA, BULGARIA, IUGOSLAVIA. Consultînd lista înscrierilor se desprind cu ușurință numeroase echipaje de valoare care, fără îndoială, vor conferi Regatei Snagov girul unui nivel calitativ extrem de ridicat. Dintre oaspeți — pentru că cititorii au aflat, din vreme, componența echipei noastre — reține atenția prezența caiaciștilor norvegieni, campioni olimpici și campioni europeni (la K 4 — 10 000 m), a celor din R. D. Germană (K 4 — 1000 m: locul I la „europenele" de la Himki, echipajul feminin: locul II la aceeași competiție), a campionului mondial de canoe, vest-germanul Detlef Lewe ș.a.

PROGRAMUL ZILEI

ora 9,30: SERII în probele de K 1-500 m, K 1-500 m (F), K 2-500 m, K 4-1000 m.

ora 16,00: FINALELE probelor de K 2-10 000 m, K 1-10 000 m, C 2-10 000, C 1-10 000 m, K 1-500 m, K 1-500 m (F), K 2-500 m, K 4-1 000 m.

Nu numai valoarea deosebită a unora dintre participanți caracterizează ediția din acest an a Regatei internționale Snagov ci și numărul mare al concurenților, ceea ce va face ca încă din „serii" întrecerea să fie extrem de dificilă, în cazul unor probe fiind — de asemenea — posibil să se adopte chiar soluția a 6 serii și 3 semifinale! Așa cum se poate întîmpla la K 1 — 500 m, băieți și fete...

După cum s-a anunțat, „seriilor" programate în această dimineață, le vor urma 8 finale care, fără excepție, se anunță extrem de echilibrate, făcînd hazardante pronosticurile, chiar în cazul curselor de fond. Este greu, din aceste motive, să facem cu anticipa-

(Continuare în pag. a 4-a)

MEDICII TREBUIE SĂ CONVINGĂ ÎNTREAGA POPULAȚIE DE NECESITATEA SPORTULUI

Interviu cu dr. Alexandru CALOMFIRESCU, adjunct al Ministrului Sănătății

— Avînd în vedere că medicina intră din ce în ce mai mult într-o fază profilactică, cum înțelege Ministerul Sănătății să participe la acțiunea de difuzare a educației rizice în rîndul maselor pentru a valorifica virtuțile preventive ale acesteia? Avînd în vedere că întreg corpul medical ar putea să devină o rețea de propagare a exercițiului fizic, de educație sportivă a populației, ce s-ar cuveni întreprins ca această forță educativă potențială să intre în acțiune?

— *Caracterul profund profilactic reprezintă o trăsătură fundamentală a medicinii moderne. În contextul de factori care concură la realizarea profilaxiei, o deosebită importanță trebuie să se acorde educației fizice și sportului, datorită aportului substanțial pe care îl aduce în dezvoltarea fizică și psihică a organismului, în menținerea și întărirea sănătății oamenilor. În societatea contemporană, practicarea sistematică a educației fizice și sportului devine o necesitate pentru întreaga populație, un mijloc eficient pentru scăderea morbidității și mortalității, pentru creșterea capacității de muncă și a duratei medii de viață. Necesitatea cotidiană a mișcării în aer liber este o urmare firească a solicitărilor intelectuale intense, a mecanizării și automatizării proceselor de producție, a dezvoltării televiziunii și mijloacelor de transport, în scopul asigurării echilibrului fizic și psihic al oamenilor pentru combaterea efectelor negative ale sedentarismului. Această necesitate de mișcare organizată devine din ce în ce mai stringentă odată cu evoluția societății noastre, care prin procesul revolutiv tehnico-științific ce impulsionează fenomenul accelerației reduce considerabil activitățile fizice ale omului, împingîndu-l la sedentarism.*

Educația fizică și sportul trebuie să ocupe o mare parte din timpul liber al tinerilor, cunoscînd faptul că în condițiile unei

Interviu realizat de Romulus BALABAN

(Continuare în pag. a 2-a)

TURNEUL INTERNAȚIONAL FEMININ DE ȘAH

NICOLAU ȘI TEODORESCU CONDUC LA SINAIA

SINAIA, 10 (Prin telefon). — În runda a III-a a turneului internațional feminin de șah de la Sinaia s-au întîlnit două dintre favoritele competiției, maestrele internaționale Margareta Teodorescu și Alexandra Nicolau. Partida dintre ele a fost remiză. Același rezultat s-a înregistrat în disputa dintre Rubțova și Hölzlein. Kalchbrenner a cîștigat la Erenska iar Litmanowicz la Simu. Celelalte partide s-au întrerupt.

Ieri dimineață, Nicolau a cîștigat partida întreruptă cu Makkai iar Teodorescu cu Timmer. Baumstarck a remizat cu Vokralova.

După trei runde în clasament conduc Nicolau și Teodorescu cu 2½ p, urmate de Kalchbrenner cu 2 p.

Azi și mîine, la „Tineretului",

România—Spania o interesantă întrecere de sărituri

Aflată la a doua ediție (prima s-a desfășurat anul trecut, la Valencia), întîlnirea de sărituri dintre selecționatele României și Spaniei suscită un justificat interes, mai ales dacă ținem seama că ne aflăm în anul importantei confruntări care va fi campionatul european de la Barcelona. Deci, pe lîngă disputa sportivă propriu-zisă, întrecerea are și caracter de verificare a pregătirilor efectuate de sportivii celor două echipe pentru marile concursuri ale sezonului, mai ales pentru „europene".

În vederea acestui meci, antrenorii români au selecționat următorii săritori: Ion Ganea, Constantin Nedelcu, Gerhard Fabich, Doru Nedelcu, Ildiko Csiki, Ecaterina Dumitriu, Irinel Popescu și Mariana Voinea. Oaspeții, sosiți în Capitală joi seara, au și efectuat un antrenament de acomodare în cursul dimineții de vineri. Lotul este alcătuit din campionii Spaniei, Nieves Mateos și Manuel Garabato, învingătorul întrecerii de anul trecut, Jorge Head, și Javier Olivier. Antrenor: Jose-Luis Hidalgo.

Menționăm că în meciul desfășurat în 1969, primul loc la băieți a fost ocupat, în mod surprinzător, de Jorge Head. Desigur, însă, că reprezentanții noștri, și în primul rînd Ganea și C. Nedelcu, sînt animați de dorința de a se revanșa pentru înfrîngerea suferită la Valencia. La fete, în absența Melaniei Decuseară (aflată în convalescență după accidentul suferit), sarcina de a ne reprezenta culorile revine unor săritoare tinere care au acum un foarte bun prilej de a se afirma.

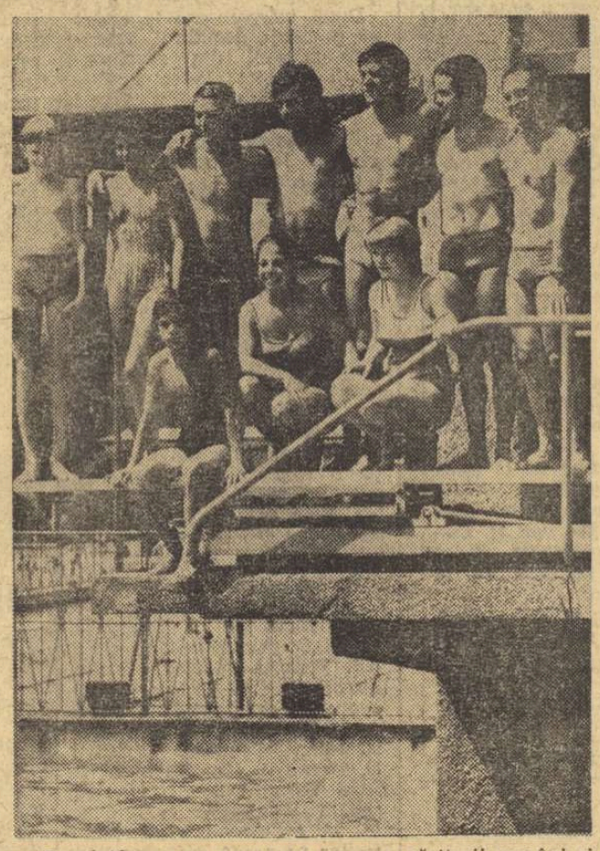

Pe platforma pe care vor concura, săritorii români și spanioli au ținut să aibă o amintire.

Foto: V. BAGEAC

„PISICUL"

A trecut de mult vremea antrenorului (să-i spunem oare astfel?) naiv, ignorant, sclav al metodelor empirice, care declara cu dezinvoltură că pe el nu-l interesează „pisicul" sportivului, ci numai capacitatea lui fizică. Pentru neinițiați, să traducem exprimarea primară a presupusului antrenor de altădată: el se referea la psihicul sportivului, considerînd că sufletul, că toate resorturile interioare nu au nici o legătură cu performanța. Educatorul de acest fel nu credea decît în proporțiile musculaturii, în puterea gambei, în tăria suprafeței exterioare a scăfîrliei. Singurul element nematerial pe care-l lua în considerare era șansa, mîna destinului, întotdeauna norocul adversarului, întotdeauna ghiniomul propriilor săi elevi.

Vremea acestui antrenor a apus, din fericire. Antrenorii de azi se inițiază în studiul proceselor psihice și țin seama de reacțiile sufletești ale elevilor lor, încercînd chiar să le dirijeze, să le condiționeze, să le canalizeze în folosul scopului sportiv propus. Psihologii înșiși sînt solicitați ca elemente auxiliare, pe lîngă antrenor și medic. Dar psihologul însuși nu va putea da randamentul scontat decît în cazul unei cunoașteri apropiate și imediate a subiecților și a domeniului în care ei activează. El întîmpină două handicapuri delicate. În primul rînd, metoda sa principală de lucru este observația; în al doilea rînd activitatea sa este incredibil legată de necesitățile tactice de conjunctură ale mediului sportiv.

Iată de ce ne-a surprins plăcut o veste recentă. Un grup de oameni de știință din Heidelberg a elaborat un program de lucru pentru cercetarea psihologică a sportului. Medicii, psihologii, pedagogii și sociologii știu de mult ce cîmp vast de investigație este sportul, la cîte momente psihologice dă el naștere. Dar ansamblul acestor momente nu este încă destul de profund studiat, se știe prea puțin despre procesul interdependențelor. Din această cauză, inițiatorii programului nădăjduiesc ca rezultatele cercetării psihologiei sportului să fie utile nu numai antrenorilor care se ocupă de sportivi de performanță, ci și profesorilor care se ocupă de educația fizică și de sportul școlar.

Pînă acum, psihologii nu au invadat arena sportivă din proprie inițiativă; poate că au simțit o oarecare stinjeneală față de un domeniu în care dinamismul fizic prevalează. De acum înainte, ei vor ști că sînt bineveniți pe stadion. În toate sporturile și cu deosebire în cele colective, în care se înfruntă echipe, inevitabil înarmate cu un arsenal strategic, prezența psihologului a devenit necesară.

Tinerii psihologi români sînt chemați să frecventeze mediul sportiv, să-i dedice teme de cercetare, cu convingerea că vor găsi un teren de lucru extraordinar, oferindu-le un studiu pasionant. În același timp, ei vor culege fructele mîndriei de a fi contribuit la succesele sportului românesc.

Victor BANCIULESCU

Dr. Max Euwe, oaspetele șahiștilor români

În țara noastră se află, la invitația F.R.S., dr. MAX EUWE, fostul campion mondial de șah, sosit împreună cu soția să asiste la cîteva runde ale Turneului internațional feminin de la Sinaia. Ilustrul oaspete (care în această toamnă va candida la postul de președinte al F.I.D.E., prin retragerea lui Folke Rogard) ne-a declarat că este încîntat de primirea cordială care i s-a făcut și de ambianța organizatorică și tehnică în care se desfășoară competiția. Domnia sa a oferit, în numele Federației olandeze de șah, un premiu special pentru cea mai frumoasă partidă care se va juca la turneu.

Un amănunt: în prezent dr. Max Euwe este profesor universitar la catedra de cibernetică a Facultății din Rotterdam, iar puținul său timp liber îl consacră în întregime pasiunii din tinerețe, șahul, la dezvoltarea căruia pe plan internațional își aduce o prețioasă contribuție.

Fostul campion mondial de șah, dr. Max Euwe (dreapta), cu soția, însoțit, de prof. univ. Ion Gudju, vicepreședintele Federației române de șah.

Foto: A. NEAGU

SAPPORO și MÜNCHEN obiective de mare actualitate

ALERTA OLIMPICĂ NU SE FACE ÎNCĂ SIMȚITĂ LA CRAIOVA

Pregătirile olimpice în vederea marilor întreceri din 1972 își urmează cursul normal, stabilit în baza Planului de acțiune al federațiilor noastre sportive, plan alcătuit în 1968 și discutat cu reprezentanții tuturor județelor la începutul anului 1969. Firește că și Craiova este unul dintre centrele sportive ale țării vizate să participe efectiv la acțiunile de pregătire judicioasă, pentru ca Münchenul să însemne un pas înainte față de Mexico.

Vizita pe care am făcut-o nu de mult în „Cetatea Băniloг" ne-a oferit prilejul să vedem în ce măsură s-au angajat sportivii și antrenorii craioveni în această activitate migăloasă și plină de răspundere. Patru secții sportive de la clubul Electroputere își amplifică ritmul pregătirilor olimpice:

LUPTE GRECO-ROMANE. La începutul anului 1969 au fost nominalizați pentru lotul olimpic sportivii C. Bușoiu, Gh. Berceanu, I. Stoica și M. Vlad. Dar, între timp, lotul celor patru luptători s-a subțiat. Campionul mondial Berceanu a plecat la Steaua, iar Bușoiu, după cum ne spunea recent secretarul F. R. Lupte, H. Iacobini, a fost scos din lot, întrucît anul acesta n-a mai obținut rezultate și n-a participat nici la campionatele naționale. În prezent au rămas în lotul de perspectivă doar I. Stoica și M. Vlad. În schimb, intră acum în discuție tînărul Eugen Negrea, care în 1969 a făcut parte din echipa națională de juniori, iar de anul acesta este selecționat în reprezentativa de tineret. La federație exi t părerea că secția de lupte de la Electroputere nu progresează în măsura așteptărilor, deși anul acesta sportivii respectivi nu se pot plînge că n-au avut prilejuri de a participa și la turnee internaționale: în R. D. Germană, Bulgaria, U.R.S.S. și Suedia. Antrenorul Ilie Marinescu, care și-a dovedit deseori capacitatea, nu mai acordă, de la un timp atenție sportivilor de perspectivă. Dovada: anul acesta, la campionatele naționale de juniori n-a fost

Romeo CĂLĂRAȘANU

(Continuare în pag. a 2-a)

DIVIZIA A DE FOTBAL

LA STARTUL ETAPEI A XXVII-a...

Ne apropiem de finalul acestui atît de disputat campionat. Mercurul termometrului urcă, parcă, de la o zi la alta tot mai sus. Dar iubitorii fotbalului nu-l bagă în seamă, pentru că... temperatura la care se dispută ultimele partide este mult mai mare. Mîine, pe gazoanele principalelor stadioane ale țării, cu sau fără grijă (dar, mai multe cu grijă) cele 16 formații ale diviziei naționale A se vor alinia pentru disputarea partidelor din cadrul etapei a XXVII-a.

De data aceasta cap de afiș e Bucureștiul. Stadionul Republicii găzduiește derbyul etapei. Meci de tradiție, azi cu implicații deosebite în clarificarea sau înăsprirea luptei pentru cucerirea titlului de campioană. Rapid se întîlnește cu Dinamo București în timp ce la Arad, U.T.A. primește replica revelației ultimelor etape, C.F.R. Cluj. Dar care meci nu e important? Cel de la Iași? Partida de la Ploiești? Iată programul complet al etapei de mîine:

Brașov: STEAGUL ROȘU—A.S.A. Petroșani; JIUL — FARUL.

Cluj: UNIVERSITATEA — DINAMO BACĂU

București: RAPID — DINAMO BUCUREȘTI.

Iași: POLITEHNICA— CRIȘUL.

Pitești: F.C. ARGEȘ — STEAUA

Ploiești: PETROLUL — UNIVERSITATEA CRAIOVA.

Arad: U.T.A. — C.F.R.

(Citiți în pagina a 3-a avancronica etapei: *„Războiul" pentru locul 15 a ajuns la... marea bătălie directă".*

Sportul sătmărean — în cadență

Și acum, după aproape două luni de la inundația fără seamăn, care s-a abătut cu o furie nemaiîntîlnită asupra frumosului oraș transilvănean, Satu Mare, urmele dezastrului mai sînt vizibile. Casele din jurul gării, de prin preajma Stadionului Municipal, în special, cartiere greu lovite, acoperite timp de peste 48 de ore cu zeci de milioane de metri cubi de apă, poartă pe ele o dîră neagră, un briu murdar care indică nivelul maxim la care a ajuns viitura Someșului în zilele de 14—16 mai. Acest nivel variază de la un metru pînă la o înălțime ce depășește statura unui om. Urmările grele lăsate de calamitate se șterg încet, încet. Se refac locuințele, gospodăriile avariate de ape, se curăță totul, se construiesc numeroase blocuri pentru cei rămași fără adăpost, se muncește cu hărnicie în tot orașul.

N-au rămas în afara preocupărilor refacerii generale nici amenajările sportive. Precum se știe, patrimoniul sportiv al municipiului Satu Mare a avut și el pierderi mari. Pagubele, după o sumară evaluare, depășesc suma de un milion și jumătate de lei. Cele mai afectate au fost Stadionul Municipal (gazonul s-a distrus complet și — după părerea specialiștilor — și drenajul terenului de joc; s-a nimicit o mare cantitate de echipament etc.) și sala de sport de la Școala forestieră, amenajată în urmă cu doi-trei ani. Lucrările de refacere a sălii, montarea unei noi pardoseli, repararea vestiarelor, a instalațiilor sanitare etc nu se vor termina înainte de sfîrșitul lunii septembrie. *„Pînă acum s-a lucrat foarte mult și cu rezultate imediate* — ne spunea tov. Viorel Marchiș, președintele C.J.E.F.S. Satu Mare — *la terenurile de joc. La puțin timp după inundație s-a redat în folosință Stadionul Someșul, apoi terenul Rapid, iar recent, stadionul Municipal, unde s-au și disputat meciuri de fotbal. Aici, numeroși elevi ai liceelor din oraș, tineri din întreprinderi și alți iubitori ai sportului au prestat sute de ore de muncă patriotică pentru degajarea de mîl a terenului de fotbal, a tribunelor".*

Despre imensitatea muncii care a trebuit depusă pentru darea în folosință a Stadionului Municipal este suficient să amintim doar o singură cifră: 2 000 de metri cubi de mîl scoși de pe patrulaterul de joc!

În general, tineretul din oraș s-a arătat deosebit de receptiv la chemarea lansată de U.T.C. și C.J.E.F.S. de a reface terenurile de sport. Trebuie să menționăm că activiștii, salariați și voluntari, ai acestor organe au dat un frumos exemplu lucrînd zile întregi la repunerea în funcțiune a bazelor sportive. Acum sînt practicabile și sălile de gimnastică de la Liceul Mihail Eminescu, cele de la Liceul nr. 2. Se mai lucrează încă la reamenajarea arenei de popice Rapid, distrusă parțial, la hangarul de ambarcațiuni de pe malul Someșului, la sala de sport Olimpia ș.a.

Conducerea asociațiilor sportive Olimpia, Someșul, ca și Consiliul județean pentru educație fizică și sport s-au străduit, cu toate vitregiile existente, să asigure condiții bune de pregătire sportivilor din secțiile de performanță. Astfel, scrimerii sătmăreni, care sînt printre cei mai buni din țară, n-au întrerupt de loc pregătirile, luptătorii, care activează în divizia A, au primit pentru antrenamente o sală improvizată, s-a asigurat un teren pentru antrenamente și jocuri oficiale celor două echipe de fotbal din campionatul republican. N-au fost uitați nici atleții și handbaliștii care participă în aceste zile la diferite competiții.

T. RĂBȘAN

După „Turul Iugoslaviei"

CICLIȘTII ROMÂNI LA O COMPETIȚIE ÎN BERLINUL OCCIDENTAL

Tot zilele trecute au sosit în Capitală și o parte dintre rutierii care ne-au reprezentat în „Turul Iugoslaviei". O parte numai, pentru că Vasile Burlacu, Alexandru Sofronie și Vasile Selejan au mai rămas în Iugoslavia fiind solicitați să participe la „Turul Macedoniei". Împreună cu antrenorul Nicolae Voicu, căruia i-am solicitat cîteva amănunte în legătură cu evoluția „naționalei", au revenit Vasile Teodor, Constantin Grigore și Nicolae David. Cei trei alergători, împreună cu Teodor Puterity, pleacă astăzi — însoțiți de N. Voicu — în Berlinul Occidental pentru a lua parte duminică la o cursă de 100 km contratimp pe echipe.

— Așadar, cum a fost anul acesta în „Turul Iugoslaviei?"

— În general bine. La start s-au aliniat 12 echipe, dintre care 8 de peste hotare: Italia, Polonia, Olanda, Franța, Cehoslovacia, Luxemburg, Bulgaria și România. Au fost programați 1 100 km, pe trasee de munte și plat. La început a fost foarte cald, apoi a plouat. Cursa a avut 4 etape de contratimp: 3 individuale (47 km, 26 km și 24 km) și una pe echipe (aproape 50 km)! Lucrul acesta nu prea ne-a convenit, știut fiind că rutierii noștri nu sînt specialiști ai probei de contratimp. Cursa a fost foarte disputată, clasamentele suferind mari modificări de la o zi la alta.

— Care dintre cicliștii români au evoluat la un nivel superior?

— În primul rînd Constantin Grigore care a cîștigat o etapă, apoi Vasile Teodor (de două ori pe locul II) și Nicolae Ciumeti, unul dintre alergătorii care au luptat multă vreme pentru un loc pe podium. În sfîrșit, Nicolae David a mers bine la contratimp individual.

— Sîmbătă (nr. astăzi) plecați în Berlinul Occidental pentru a participa la o competiție internațională în care este programată o singură probă: 100 km contratimp pe echipe. Fiind probă prevăzută la campionatele mondiale și la Jocurile Olimpice îi acordați, desigur, multă importanță. Ce sperați să realizați?

— Echipa are o alcătuire nouă (Vasile Teodor, Constantin Grigore, Nicolae David și Teodor Puterity), iar întrecerea este primul test din acest an. În condițiile arătate, la care se adaugă și faptul că nu cunoaștem nici traseul nici adversarii, este greu să estimez ce vom putea realiza.

Hristache NAUM

AL. MIRODAN

BASCHETBAL PE 33

Adulată de new-york-ezi cum nu știu să fie vreo altă echipă de baschetbal, urmărită la fiecare meci pe Madison Square Garden, de 20 000 de „fans", care răcnesc mai tare chiar decît sirenele pompierilor, vin la stadion îmbrăcați în tricouri cu numele clubului și*) năvălesc napolitan pe teren îmbrățișîndu-și idolii, tăind cu foarfeca șuvițe de păr celebru și gesticulînd frenetic în fața camerelor de televiziune, formația „Knicks" a sărit din zona sportului. Într-aceea, perenă, a mitologiei Manhattanului. Jucătorii formației nu mai sînt persoane, ci personaje, iar faptele lor nu mai sînt relatate, ci cîntate. Există poezii despre „coșurile" celor de la Knicks, cîntece închinate izbînzilor și povestiri ce evocă momentele ieșite din comun. Iar, de curînd, meciurile echipei au fost întipărite pe discuri. Intri într-un magazin de muzică și cumperi finala cu Universitatea din Los Angeles, așa cum achiziționezi Sonatele de Bach în interpretarea lui Arthur Rubinstein sau ultimele versuri-cîntece de Bob Dylan. Apoi te duci acasă cu discul, deschizi pick-up-ul...

...Așa precum aseară Bill Ramsey jr. din Central Park West, cînd după masă m-a întrebat, trimițînd soției rugăminți tăcute:

— Ce-ai zice să ascultăm sezonul trecut? Pentru că, an de an, campionatele „Knicks"-ului sînt notate, cu comentariile de cuviință, pe „33" și microsilloanele se-adună-n discoteca familiei ca o muzică nouă.

Și, tolănindu-ne pe fotolii, pornirăm să receptăm, cu ochii închiși, isprăvile „Knicks"-ilor din meciul cu infamii din Chicago — cam așa cum, în ipoteza unui plus de imaginație la „Electrecord", arădenii ar degusta, iarna la gura sobei, discul cu meciurile UTA-ei din '69—'70, cînd Lereter și Domide au adus suporterilor fideli titlul de campioni.

SPORT ȘI MORALĂ

Plimbîndu-te pe Broadway observi fără dificultate că patru cinematografe din cinci afișează indicația: numai pentru adulți. (Sau notat cu X). Ceea ce înseamnă că tinerii sub 21 de ani (vîrsta majoratului în S.U.A.) trebuie să mai aștepte.

Circulînd pe străzile Washingtonului, pe autostrăzile din Nevada sau la San Francisco, observi fără dificultate că toate barurile (de „zi", să fim bine înțeleși și foarte liniștite de altfel, locuri unde te-așezi pe-un scaun înalt, ca-n filme, și comanzi o bere pașnică) afișează: interzis persoanelor sub 21 ani. Ceea ce înseamnă că tinerii aflați sub această vîrstă trebuie să mai aștepte.

Umblînd pe străzile Los Angeles-ului observi fără dificultate, că patru librării din cinci, afișează: „Numai pentru adulți". Ceea ce înseamnă că tinerii sub 21 de ani (mă refer în special la băieți) trebuie să se mulțumească cu vitrinele, citeodată generoase fotografic, citeodată opace, și să mai aștepte.

În același timp, trecînd la New York zilele acestea prin fața lui „Madison Square Garden", întîlnești o reclamă ce anunță reuniunea de „Wrestling" (lupte extrem de libere) pentru două titluri de campioni. Capetele de afiș: Bruno Sammartino contra lui Crusher Verdu și „The Mongola" contra cuplului Victor Rivera+Tony Marino. Mai evoluează Von Erich contra Milano, Steele, Red Bastier, Tanaka și alții. Dar, precizează afișul, tinerii sub 14 ani nu sînt admiși la aceste lupte. Ceea ce înseamnă nu numai că băieții respectivi trebuie să mai aștepte pînă la incuviințarea de a consuma încleștările totale, dar și că, prima oară în istoria sportului, societatea a descoperit înfiorată capacitatea luptelor prea libere de a traumatiza spiritele prea sensibile.

*) În caz de victorie.

New York, iulie 1970.

MOTOCROSIȘTII ROMÂNI POT ÎNTRA ÎN POSESIA TROFEULUI BALCANIC

Primele două etape ale celei de-a VI-a ediții a Balcaniadei de Motocros s-au desfășurat la Sofia și Priștina. Beneficiind de avantajul terenului, motocrosiștii bulgari, actualii deținători ai trofeului, au dorit să se distanțeze cît mai mult chiar din start, însă alergătorii noștri le-au opus o dîrză rezistență. În duminica următoare, la Priștina, românii au cîștigat etapa a doua a competiției. Rugîndu-l să ne împărtășească impresiile culese în această deplasare (din Bulgaria, echipa noastră a plecat direct în Iugoslavia), antrenorul Gh. Ioniță ne-a spus:

— Ștefan Chițu ar fi meritat cu prisosință victoria individuală în concursul de pe traseul de la Pancerevo. El a condus 10 din cele 14 ture ale primei manșe și nimeni nu l-ar fi putut opri să cîștige, dacă Boris Tvetkov nu l-ar fi jenat evident. Organizarea concursului a fost bună, însă arbitrajul — părtinitor.

— Vă rugăm să ne relatați, pe scurt, etapa de la Priștina.

— Localitatea Priștina e situată în sudul Iugoslaviei. Concursul a avut loc pe un traseu cu un grad de dificultate mai redus decît cel de la Pancerevo, dar care din cauza ploii abundente, căzute în timpul întrecerilor, a devenit mult mai dur. Pe teren neutru, sportivii noștri și-au dovedit superioritatea, față de cei bulgari, cucerind următoarele locuri în clasamentul celor două manșe: 1. Aurel Ionescu, 2. Ștefan Chițu, 3. Adam Crisbai... 6. Cristian Dovids... 12. Mihai Banu... 14. Constantin Goran din 18 alergători înscriși pe foile de concurs.

— Ce calificative acordați motocicliștilor noștri după cele două confruntări cu motocrosiștii bulgari și iugoslavi.

— Chițu, Ionescu, Dovids și Crisbai merită calificativul bine, iar Banu și Goran — mai mult decît mulțumitor. Deși rănit din prima etapă, Chițu și-a apărat cu un superb efort șansele, fiind omul nr. 1 al echipei. În revenire de formă, Aurel Ionescu a avut o comportare constantă. Veteranul național, C. Dovids s-a dovedit din nou util echipei și am convingerea că poate mai mult, dacă se va antrena cu seriozitate. Un salt neașteptat l-a înregistrat Adam Crisbai. Mezinul reprezentativei, M. Banu a fost același sportiv combativ pe care-l știm, însă comite multe erori de orientare în teren, care îl costă scump. În sfîrșit, Constantin Goran încă nu s-a restabilit de pe urma accidentului suferit la concursul internațional de la Tg. Jiu.

Interlocutorul nostru ne-a pus apoi la dispoziție clasamentele oficiale:

INDIVIDUAL — 1. Ștefan Gheorghiev (B) 65 p, 2. A. Ionescu 60 p, 3. Șt. Chițu 56 p, 4. I. Sekulinov (B) 54 p, 5. G. Serafimov (B) 49 p, 6. C. Dovids 48 p, 7. V. Manolov (B) 47 p, 8. A. Crisbai 43 p, 9. E. Pirvanov (B), 41 p, 10. M. Banu 27 p.

ECHIPE: 1. Bulgaria 216 p, 2. România 210 p, 3. Iugoslavia 82 p.

S-A ÎNCHEIAT SEZONUL DE... SCHI

Ultimul concurs de schi al „sezonului" de vară s-a desfășurat pe Valea Albă din Bucegi. 25 de schiori din Brașov, Predeal și din alte localități de pe Valea Prahovei s-au întrecut într-o cursă de slalom special (două manșe) trasat pe o lungime de 350 m, cu 150 m diferență de nivel. Primele locuri: *seniori:* 1—2. Dan Cristea (Dinamo) și D. Munteanu (A.S.A.) 58,4; 3. Gh. Vulpe (Dinamo) 59,6; *juniori I:* 1. Al. Bogdan (G. S. Sinaia) 67,4; 2. P. Solu (Dinamo) 71,4; 3. A. Ciobotaru (Șc. sp. Sinaia) 73,0; *juniori II:* 1. M. Burchi (Șc. sp. Sinaia) 63,3; 2. C. Fîntînaru (Dinamo) 68,0; 3. N. Szabo (Dinamo) 68,7; *fete:* 1. Daniela Munteanu (ASA) 68,0; 2. Minodora Zerman (Șc. sp. Predeal) 69,4; 3. Luci Gătej (Caraimanul) 96,4.

Trofeele „Valea Albă" au fost cucerite de schiorii clasați pe primul loc după cele două concursuri desfășurate în ultimele săptămîni și anume Dan Cristea, Al. Bogdan, M. Burchi și Daniela Munteanu.

PETROLUL PLOIEȘTI A RATAT CALIFICAREA ÎN FINALA C. C. E. LA POPICE

După infructuoase încercări de a stabili legătura telefonică cu unul din reprezentanții echipei Petrolul Ploiești, aflată în localitatea Ozd din Ungaria, care a găzduit ultima rundă a primei grupe a C.C.E. la popice, am renunțat la căutări, așteptînd revenirea ploieștenilor în țară. După cum se știe petroliștii au ratat calificarea în finala competiției, în fața formației iugoslave Medvesceak.

Aflate la egalitate de puncte (5), echipele Petrolul Ploiești și Medvesceak Zagreb s-au întîlnit, alături de formația locală Ozdi-Kohasz ieșită practic din competiție datorită slabei sale comportări în primele două runde, pe o sală neutră, necunoscută pretendentelor la primul loc. Prin urmare, materialele de concurs au fost egale și pentru unii și pentru alții.

Fără să strălucească, adversarii principali ai petroliștilor au cîștigat la o diferență de 33 de puncte: 5216—5183 p.d. Victoria popicarilor din Zagreb a fost facilitată de evoluția neașteptat de slabă a trei oameni de bază ai ploieștenilor și anume Dumitru C. Dumitru, Gh. Silvestru și Ivan Victor. Dar mai bine să redăm rezultatele individuale, în ordinea intrării jucătorilor pe arenă, cifrele avînd darul să dea măsura exactă a valorii sportivului: Dumitru C. Dumitru 847 p.d. (847 — rezultatul înregistrat de adversarul direct), Toma Nițulescu 877 p.d. (901), Vasile Nicolescu 879 p.d. (885), Gh. Silvestru 837 p.d. (855), Ivan Victor 844 p.d. (836), Cristu Vînătoru 899 p.d. (892).

Cercetînd și rezultatele parțiale pe manșele „pline" și „izolate", se poate constata că ploieștenii s-au dovedit deficitari la „figuri", „singuratice" și „canale", unde se cere un plus de precizie în lovituri. Lipsa unei pregătiri temeinice, care să poată prevină eventualele obstacole pe care ți le rezervă orice arenă necunoscută, s-a răzbunat: Petrolul Ploiești a pierdut o bună ocazie de a rămîne în cursa pentru cucerirea trofeului.

CLASAMENTUL FINAL AL PRIMEI GRUPE: 1. Medvesceak Zagreb 8 p, 2. Petrolul Ploiești 7 p, 3. Ozdi-Kohasz 3 p.

Tr. IOANIȚESCU

Azi, la Dinamo:

„CUPA STEAUA" LA VELODROM

Astăzi, începînd de la ora 16, pistarzii se vor afla din nou în întrecere. Ei vor lua startul în prima etapă a „Cupei Steaua" care programează probele de viteză, urmărire individuală și adițiune de puncte — pentru seniori, 1 000 m cu start de pe loc și eliminare — pentru juniori. Etapa a II-a se va desfășura, tot pe velodromul Dinamo, sîmbătă 18 iulie.

UNDE MERGEM?

SIMBĂTĂ

CICLISM: Velodromul Dinamo, de la ora 16 — „Cupa Steaua".

CAIAC-CANOE: lacul Snagov, de la orele 9,30 și 16 — Regata internațională.

SCRIMĂ: sala Floreasca II, de la ora 10 — campionatul național al juniorilor mici.

TENIS DE MASĂ: sala Floreasca, de la ora 17,30 — concurs internațional organizat de asociația Spartac.

NATAȚIE. Strandul Tineretului, de la ora 10 și de la ora 17, România — Spania la sărituri; de la ora 10 și de la ora 17,30, întîlnirea de înot dintre copiii și juniorii de la Șc. sp. nr. 1, Șs. sp. nr. 2 și Poseidon (R. F. a Germaniei).

POLO. Bazinul Dinamo, de la ora 17,30: Progresul — Voința Cluj, Dinamo — Politehnica Cluj; strandul Tineretului, de la ora 17: Rapid — Olimpia Oradea, de la ora 11.30: meciuri în cadrul campionatului de juniori II al Capitalei.

DUMINICĂ

CAIAC-CANOE: lacul Snagov, de la orele 9,30 și 16 — Regata internațională.

FOTBAL: stadionul Republicii, de la ora 16.00 — Rapid — Dinamo București (div. A); în deschidere, meci de tineret.

SCRIMĂ: sala Floreasca II, de la ora 8 — campionatul național al juniorilor mici.

TENIS DE MASĂ: sala Floreasca, de la ora 9 — concurs internațional organizat de asociația Spartac.

NATAȚIE. Strandul Tineretului, de la ora 10,30 și 17, întîlnirea de sărituri România — Spania.

POLO. Strandul Tineretului, de la ora 10: meciuri în cadrul campionatului de juniori II al Capitalei; de la ora 11: Olimpia Oradea — I.E.F.S., de la ora 19,30: I.E.F.S. — Rapid, meciuri în cadrul diviziei A; bazinul Dinamo, de la ora 10: Politehnica Cluj — Progresul, Voința Cluj — Dinamo, de la ora 17,30: Politehnica — Voința, meciuri în cadrul diviziei A.

De la I.E.A.B.S.

Pentru a evita aglomerația la casele de bilete pentru meciul de fotbal Rapid — Dinamo București, din ziua de 12 iulie, anunțăm publicul spectator: casele de bilete arătate mai jos vor fi deschise atît simbătă cît și duminică începînd de la orele 8 dim.

Stad. Republicii; stad. Dinamo; stad. Giulești; stad. 23 August; piața Unirii și Agenția Loto-Pronosport din calea Victoriei 1.

GALAȚI. În scopul atragerii unui număr cît mai mare de copii pentru practicarea organizată a fotbalului. Comitetul municipal U.T.C. în colaborare cu C.J.E.F.S. Galați au decis organizarea unei interesante competiții dotate cu „Cupa cartierelor". La întreceri participă 24 de echipe (a cîte 6 jucători) împărțite în trei serii. Jocurile se dispută săptămînal, pe terenurile bituminizate de la liceul nr. 7, Școala nr. 26 și Constructorul.

T. SIRIOPOL — coresp. principal

SIBIU. Cu prilejul disputării celei de a 3-a ediții a întrecerilor de popice dotate cu „Cupa Construcții" (la care au luat parte cele mai bune formații masculine din județul nostru), a fost înregistrat cel mai valoros rezultat, obținut vreodată în localitate: 2613 p.d. la 100 bile mixte. El aparține echipei Construcții (cîștigătoarea trofeului) care a învins detașat pe Electrica Sibiu — 2513 p.d. și pe Gaz Metan Mediaș (din divizia A) — 2463. La individual, primii trei clasați au fost: C. Biciușcă (Gaz Metan) 487 p.d., I. Crețoiu (Construcții) 463 p.d.; A. Radu (Construcții) 451 p.d.

Ilie IONESCU — coresp. principal

BEIUȘ. Recent, la școala profesională din localitate a luat ființă asociația sportivă „Stejarul". Ca președinte — de onoare — al asociației a fost ales ing. Ioan Iova, directorul școlii. Pentru început, asociația are următoarele secții: atletism, volei, handbal, fotbal, șah și tenis de masă. Culorile noii asociații sportive: alb — albastru.

Ilie GHIȘA — coresp. principal

ORADEA. La Institutul pedagogic de 3 ani din localitate întrecerile organizate pe facultăți au devenit tradiționale. Iată cîteva rezultate finale: FOTBAL: Facultatea de matematică — Facultatea de istorie — geografie 4—0 (2—0); VOLEI: Facultatea de matematică — Facultatea de istorie — geografie 3—0 (15—1, 15—8, 15—13); HANDBAL: Facultatea de matematică — Facultatea de istorie — geografie 20—11 (8—6). „Matematicienii" au fost pregătiți de asistentul Ilie Puia.

G. ILIE — coresp.

TIMIȘOARA. Asociația sportivă Industria Lînei a redeschis Centrul pentru învățarea înotului pentru copii. Centrul funcționează pe grupe de cîte 15 copii. După 21 de lecții, în marea lor majoritate copiii intră în tainele acestui frumos și util sport, în final ei participînd la concursuri, la care sînt invitați să asiste și părinții. Se preconizează ca anul acesta să învețe înotul 300 de elevi. Spre deosebire de anii trecuți, cursurile vor continua și iarna, întrucît lucrările de acoperire a bazinului sînt avansate.

C. CREȚU — coresp.

Steaua și Școlarul neînvinse la juniori

Juniorii mici din Capitală își dispută de cîteva zile, la strandul Tineretului, faza pe municipiul București a campionatului național. Este o întrecere interesantă, cu meciuri încheiate la scoruri strînse și care va desemna cele patru formații ce se vor califica pentru turneul final al campionatului național, alături de șase echipe din provincie.

Iată, însă, rezultatele de pînă acum: **Steaua:** 10—2 cu Progresul, 6—5 cu Șc. sp. nr. 1, 5—1 cu Dinamo, 14—1 cu Șc. sp. nr. 2; **Școlarul:** 7—4 cu Dinamo, 9—4 cu Progresul, 5—1 cu Șc. sp. nr. 2; **Șc. sp. nr. 1:** 6—1 cu Rapid, 6—4 cu Progresul; **Dinamo:** 7—4 cu Șc. sp. nr. 2, 5—4 cu Rapid; **Progresul:** 4—3 cu Rapid.

MEDICII TREBUIE SĂ CONVINGĂ

(Urmare din pag. 1)

accelerări a dezvoltării, fenomen evidențiat prin manifestări cantitative somatometrice și schimbări corespunzătoare ale biomorfozei, sînt posibile desincronizări ale dezvoltării somato-fiziologice și psihice.

Progresele tehnico-științifice nu exclud pregătirea fizică a omului paralel cu cea intelectuală. Dacă am aborda numai un exemplu deosebit de edificator, acela al clădtorilor spațiale, care pretind omului nu numai o perfectă stare de sănătate, dar și un înalt grad de antrenament fizic, ne putem da seama de necesitatea practicării organizate a exercițiului fizic în societatea modernă.

Efortul intelectual al activității cotidiene, coeficientul ridicat de poluare a aerului atmosferic impun, de asemenea, o recreere în aer liber, o participare la acțiuni turistice a tuturor, cunoscînd faptul că refacerea are o importanță covîrșitoare pentru activitatea organismului.

În această problemă cercetările efectuate au arătat că refacerea este facilitată printre alți factori și de o judicioasă alternanță între odihna pasivă și activă. Asocierea unui regim rațional de odihnă cu activități recreativ-sportive contribuie la o mai bună refacere a organismului, condiție esențială pentru menținerea potențialului psihofizic și a sănătății populației. De aici putem deduce cît de importantă este problema organizării „weekend"-ului.

Dar educația fizică nu este numai apanajul celui care dorește să se dezvolte în mod armonios, să-și mențină și să-și întărească sănătatea, ea se aplică și la deficienți și bolnavi în scopul corectării lor și recăpătării sănătății. Tratamentele complexe care se aplică în medicina modernă au în conținutul lor programe de gimnastică, adaptate particularităților somato-funcționale, care contribuie în mare măsură la recuperarea bolnavilor și deficienților.

Iată de ce educația fizică și sportul trebuie să devină o preocupare cotidiană a întregii populații. În acest scop este necesar ca educația sanitară în conținutul său să acorde o pondere mai mare acestei probleme, întreg personalul medico-sanitar să-și utilizeze capacitatea sa de convingere pentru ca acest act să devină cu adevărat o preocupare zilnică a fiecărula, o grijă permanentă pentru sănătatea propriului organism. Munca de educație sanitară desfășurată de cadrele medico-sanitare se integrează în sarcinile profesionale. Practicarea educației fizice și sportului trebuie să se alăture complexului de măsuri profilactice și curative pe care fiecare medic le recomandă în urma consultațiilor, cît și cu ocazia diferitelor acțiuni de educație sanitară pe care le întreprinde.

— Rețeaua de medicină sportivă este apta din punct de vedere cantitativ, calitativ și ca dotare pentru cerințele de ordin biologic, din ce în ce mai drastice, ale sportului de performanță (număr de specialiști, de unități, repartizarea lor geografică, înzestrarea cu aparatură de investigație fină, capacitate de a supraveghea nu numai starea de sănătate, ci și desfășurarea optimă a procesului de antrenament)?

— *Aspecte complexe generate de activitatea sportivă practicată atît în scop profilactic, cît și pentru obținerea de performanțe, necesită ca întregul proces să se desfășoare în mod științific. Acest context de factori determină ca rețeaua de medicină sportivă să se dezvolte paralel cu activitatea sportivă, iar medicul sportiv, în concepția modernă a antrenamentului, devine o necesitate strîns atașată de antrenor și de sportivul însuși.*

Hotărîrea Consiliului de Miniștri nr. 2024/1969 privind statutarea personalului medico-sanitar a dus la o îmbunătățire a activității acestei rețele, prin normarea personalului medico-sanitar în raport cu numărul de sportivi din teritoriul respectiv, prin prevederea de cabinete medico-sportive în toate policlinicile din centrele de județ și marile complexe sportive. De asemenea, prin completarea serviciilor de specialitate și a aparaturii de investigații la Centrul de Medicină Sportivă din București s-a reușit ca această unitate să poată satisface exigențele de ordin biologic ale sportului de performanță.

Pentru a crea posibilitatea completării cu cadre medicale de specialitate a unităților rețelei de medicină sportivă din toate județele, Ministerul Sănătății în colaborare cu Consiliul Național pentru Educație Fizică și Sport vor organiza în perioada 1970—1975 cursuri de profilare în cadrul învățămîntului post-universitar.

În paralel se va urmări dotarea cu aparatură medicală a acestor unități, încît ele să poată contribui în bune condițiuni la dirijarea medico-sportivă a procesului de antrenament.

Dorese să menționez colaborarea fructuoasă care există între Ministerul Sănătății și Consiliul Național pentru Educație Fizică și Sport, colaborare care va exista și în viitor în scopul sprijinirii activității de educație fizică și sport din țara noastră.

— Medicina școlară nu este cumva orientată numai spre rezolvarea patologiei intercurente și neglijează oarecum problema dezvoltării biologice a tinerelor generații? O serie de anchete au arătat că medicii școlari nu cunosc starea de dezvoltare fizică a elevilor și elevilor, colaborînd prea puțin cu profesorii de educație fizică. Studii demne de toată încrederea, întreprinse în ultima vreme, au arătat că peste 60% din populația școlară prezintă deficiențe fizice de grade variabile. Dacă la acest fapt mai adăugăm imperativele ce decurg din fenomenele obiective ale „creșterii accelerate", vă rugăm să ne spuneți ce măsuri corective preconizează Ministerul Sănătății.

— *Asigurarea asistenței medicale a școlarilor presupune o bună cunoaștere a stării de sănătate, a dezvoltării fizice și psihice a acestora. În scopul realizării acestui obiectiv, Ministerul Sănătății a inițiat o serie de studii și cercetări care au demonstrat îmbunătățirea continuă a indicilor somatometrici la copii și tineri, ca urmare a ameliorării condițiilor de viață și de educație.*

Cu toate acestea, s-a constatat, totodată, un procent crescut de deficiențe fizice de grade variabile. Acest fapt are o cauză principală, aceea că tineretul nostru nu participă suficient și în mod organizat la activitatea de educație fizică și sport.

Se naște o întrebare firească: ce este de făcut în această privință? În primul rînd o vastă acțiune de popularizare, urmată de cuprinderea tineretului în această activitate, susținută de toți factorii care au sarcini în domeniul educației fizice și sportului.

În cadrul sarcinilor care revin Ministerului Sănătății, se preconizează o serie de măsuri din rîndul cărora voi menționa pe cele mai importante: instruirea medicilor care asigură asistența medicală a elevilor și pe problemele specifice medicinei educației fizice și sportului; dezvoltarea colaborării între medic și profesorul de educație fizică; îmbunătățirea conținutului controlului medical în vederea elaborării indicațiilor cu privire la practicare diferențiată a educației fizice și sportului; organizarea de acțiuni privind depistarea și cuprinderea în tratament a elevilor cu deficiențe fizice; efectuarea controlului medico-sportiv al elevilor din licee cu program de educație fizică și școlile sportive, în cadrul rețelei de medicină sportivă etc.

— O ultimă chestiune corelată cu precedenta. De la an la an se constată creșterea îngrijorătoare a procentului (aproximativ 15%) de elevi scutiți total sau parțial de orele de educație fizică. Se presupune că majoritatea acestor certificate au la bază atitudinea conciliantă a medicilor. Cum s-ar putea instaura un climat de exigență în această direcție?

— *O cauză principală care determină ca procentul de elevi scutiți medical să fie ridicat o constituie concepția greșită a unor părinți și elevi care nu înțeleg rolul educației fizice în corectarea acestor deficiențe. Este cunoscut faptul că în cadrul tratamentului corectiv, educația fizică practicată în mod diferențiat, conform particularităților somato-funcționale, joacă un rol hotărîtor. Or, tocmai acești elevi care au cel mai pregnant nevoie de o gimnastică medicală corectivă sînt frustrați de a o practica prin acordarea „scutirilor de la activitatea de educație fizică".*

Nu putem trece cu vederea însă și faptul că programele de educație fizică, ca și baremul de acordare a calificativelor nu prezintă o laxitate în raport cu particularitățile somato-funcționale ale elevilor. De asemenea, nici medicii de colectivități școlare nu colaborează suficient cu profesorii de educație fizică în vederea aplicării gimnasticii corective, la elevii cu deficiențe fizice și nici profesorii nu execută programul diferențiat în cadrul lecției, deși există, în acest sens, instrucțiuni comune ale Ministerului Învățămîntului și Ministerului Sănătății.

Noi vom urmări îndeaproape această problemă și considerăm că printr-o acțiune mai intensă de educație sanitară, cît și prin creșterea exigenței cadrelor medicale, se va reuși ca numărul acestor scutiri să scadă în mod simțitor.

ALERTA OLIMPICĂ NU SE FACE ÎNCĂ SIMȚITĂ LA CRAIOVA

(Urmare din pag. 1)

prezent nici un craiovean. Și, nu trebuie uitat faptul că secția de lupte de la clubul Electroputere nu are în Craiova nici un concurent în materie de lupte. Marinescu promite solemn „că-i va detrona curînd pe campionul mondial Berceanu printr-un... Berceanu II, tînărul Năsturică Manea". E oare deajuns?

BOX. Inițial, secția atît de comentată la Craiova, a avut doi sportivi în lotul de perspectivă: Eugen Lumezeanu la semimuscă, și Ion Sănătescu la grea. Primul a plecat între timp militar, așa că a rămas în discuție doar Sănătescu, pentru că alt pugilist cu veleități olimpice nu există. Sincer vorbind, ne surprinde aducerea acestui boxer în lotul de perspectivă, deoarece evoluția sa în ultimii doi ani este departe de a ne fi dat măcar speranțe, nu certitudini. Anul acesta el a susținut doar două partide, în campionatul pe echipe, cu Ion Alexe, și una la recentul turneu de la Szczecin. Oricum, Sănătescu nu poate emite pretenții olimpice întrucît mai mult decît ceea ce a făcut pînă acum în sportul preferat, nu poate realiza. În schimb, la Craiova se afirmă de la o zi la alta tînărul Marin Păuniță (19 ani) categoria semimușoară, care nu de mult a luptat aproape de la egal la egal cu Calistrat Cuțov. Poate că acest tînăr ar necesita mai multă atenție din partea antrenorilor federali.

GIMNASTICĂ. Două fete (Marcela Păunescu, 14 ani și Dorina Călinescu, 15 ani) au fost vizate pentru J.O. de la München. Prima s-a transferat la liceul cu program de gimnastică din orașul Gh. Gheorghiu-Dej, iar secunda lucrează cu bune rezultate în sala Colegiului Nicolae Bălcescu din Craiova, cîte 4—5 ore pe zi, la categoria maestre. Ulterior, la propunerea antrenorului Marcel Mărășescu, clubul a mai nominalizat încă două gimnaste (Dobrița Donose și Virginia Bleotu) care, de asemenea, au fost transferate la liceul din orașul Gh. Gheorghiu-Dej. Aceste sportive sînt însă legitimate la clubul craiovean.

SCRIMĂ. În lotul lărgit cu care federația și-a propus să înceapă pregătirile pentru J.O., figurează și cîțiva spadasini craioveni. Este vorba de Constantin Duțu (titular), Marius Bunea și Adrian Cărămidă (rezerve), iar în lotul de tineret, Dan Podeanu și Liviu Isăilă. Antrenorul Paul Ginju, care pregătește și echipa națională de spadă, s-a dovedit un maestru în depistarea elementelor talentate.

Acesta este efectivul pe care se bazează, momentan, sportul craiovean, în tentativa sa de a se situa în planul activității de pregătire olimpică. Are însă dorința de afirmare a sportivilor craioveni o temelie solidă? Cum condițiile de antrenament asigură o pregătire judicioasă, științifică, în stare să garanteze o prezență craioveană într-unul din eșaloanele ce vor pleca la München?

AU DISPĂRUT ȘI... CLANȚELE DE LA UȘI!

Să vorbim „pe concret". Ca deobicei, sala clubului Electroputere, în care se pregătesc toți sportivii din localitate, fie că sînt „olimpici" sau nu, este aglomerată. Antrenamentele scrimerilor, boxerilor, luptătorilor se desfășoară, din motive obiective, concomitent, în baza planurilor individuale. Știam că proprietarul sălii este clubul și, că cu toate greutățile provocate de înghesuială, unii dintre sportivi, antrenorii lor, dovedesc același sîrg. În aceeași sală, unde ușile erau deschise de dimineață pînă seara tîrziu, se organizau și competiții, de pe urma cărora clubul Electroputere se alegea cu anumite încasări. Acum însă, aveam să aflu noua situație a sălii, deloc îmbucurătoare. Iat-o, expusă pe scurt, de tov. Ion Amărăștеanu, secretarul clubului: „În ianuarie 1970 am pierdut sala, care a intrat în administrația U.A.B.S. (Unitatea de Administrare a Bazelor Sportive) de pe lîngă C.J.E.F.S. Doli. Nici acum parcă nu ne vine să credem. Pentru noi, sala era „aur", întrucît în afara încasărilor de la manifestațiile sportive, anual intra în bugetul clubului încă 150.000 lei, ca urmare a închirierii ei de către clubul Universitatea și Școala sportivă. Acum am pierdut aceste venituri și, în plus, anual plătim chirie de 160.000 lei la U.A.B.S. În această situație am indicat antrenorilor să limiteze pregătirea sportivilor la cele 18 ore săptămînale. Mai multe ore înseamnă majorarea chiriei, iar bani nu avem. Totul se răsfrînge deci negativ asupra procesului de instruire. Sala a ajuns într-o situație jalnică, nu mai sînt nici măcar clanțe la uși, iar instalațiile sanitare se află într-o stare deplorabilă. Și, cînd, mă gîndesc că întreținerea ei nu ne costa nimic pe noi, deoarece reparațiile le făceam din sumele provenite din închirieri!...".

Acestea sînt, deci, condițiile în

fotbal

DIVIZIA A, ETAPA A XXVII-a

„RĂZBOIUL" PENTRU LOCUL 15 A AJUNS LA... MAREA BĂTĂLIE DIRECTĂ!

● Etapa... suspendaților ● Miine se incheie campionatul pentru „U" Cluj ● U. T. A.—C. F. R., un meci dinainte jucat?! ● Partidă pe muche de cuțit pentru Petrolul...

DERBYUL etapei...

1, 2, X în partida de mîine de pe Stadionul „Republicii"

Sub „bagheta" lui Aurel Bentu, unul dintre arbitrii noștri cei mai apreciați, mîine, la ora 16 (avansarea orei de începere a fost determinată de faptul că partida va fi televizată), Rapid și Dinamo București se angajează în cea de a 40-a întîlnire a lor, din cadrul campionatului.

Partida se dispută sub semnul luptei pasionante pe care o poartă în aceste ultime etape formația feroviară, cu U.T.A., în primul rînd, dar și cu Steaua, care mai poate avea un cuvînt de spus și chiar cu... Dinamo București (teoretic !) pentru cucerirea titlului de campioană a țării.

Ca și în alte dăți, partida dintre aceste două formații este deschisă oricărui rezultat, argumentele în favoarea unuia dintre ele nefiind mai puternice decît... contra-argumentele pe care le-ar putea aduce susținătorii formației adverse.

Este un meci în care nu se înfruntă numai două loturi de jucători valoroși, ci și două ambiții, două rivalități sportive care au constituit, întotdeauna, un element de atracție al campionatului. S-ar putea spune, în plus, că e vorba de două echipe cu stiluri de joc asemănătoare, capabile de un mare efort fizic, dar și de frumoase realizări pe plan tehnic.

La ora cînd scriem aceste rînduri, formațiile prezintă semne de întrebare, chiar pentru... antrenori. Totuși, din informațiile pe care le deținem, se pare, de pildă, că Dinamo București va trimite în teren unsprezecele lui cel mai bun. Rapidul, în schimb, întîmpină dificultăți la alcătuirea liniei de fundași, dat fiind faptul că Lupescu e suspendat iar Dan, accidentat. Nu este exclus să-l vedem, în această linie, pe Angelescu, unul dintre puținii jucători rapidiști cu o înălțime cît de cît corespunzătoare postului de fundaș central.

19-16 pentru Rapid, în palmaresul meciurilor cu Dinamo București

Rapid — Dinamo București. Un meci care cheamă lumea la stadion, în orice împrejurări. Un meci cu atît mai interesant astăzi, cînd Rapid vizează titlul de campioană, de care rezultatul partidei o poate apropia sau îndepărta aproape definitiv.

Pînă acum, cele două echipe s-au întîlnit de 39 de ori, în cadrul campionatului diviziei A, palmaresul fiind favorabil Rapidului, care a realizat 19 victorii, față de cele 16 obținute de Dinamo București. Celelalte patru partide s-au încheiat la egalitate.

Dar, să vă amintim rezultatele meciurilor Rapid — Dinamo București :

1947—48 : 2—3, 1—0 ; 1948—49 : 1—0, 5—2 ; 1950 : 4—2, 5—3 ; 1951 : 2—3, 1—5 ; 1952 : Rapid a jucat în „B" ; 1953 : 2—0, 1—2 ; 1954 : 2—2, 1—2 ; 1955 : Rapid a jucat în „B" ; 1956 : 2—3, 3—2 ; 1957—58 : 0—4, 1—0 ; 1958—59 : 3—2, 2—3 ; 1959—60 : 1—0, 0—2 ; 1960—61 : 0—0, 2—1 ; 1961—62 : 1—2, 1—0 ; 1962—63 : 2—1, 1—1 ; 1963—64 : 0—2, 2—5 ; 1964—65 : 1—3, 1—0 ; 1965—66 : 2—0, 0—0 ; 1966—67 : 1—2, 2—0 ; 1967—68 : 2—3, 1—3 ; 1968—69 : 3—2, 1—0 ; 1969—70 : 2—0, ?

Nume, apoi adăugați și argumentul disperării unei foste campioane...

U.T.A. — C.F.R., un meci dinainte jucat ? Cei mai mulți vor băga mîna în foc pentru un „da" răsunător, și socoteala lor va fi fiind mai mult decît simplă. Ne vom abține, însă, de la orice pronostic, mărginindu-ne doar să amintim că feroviarii se apără mai bine decît atacă, că Soos stăpînește senioral zona propriului careu, că Mărculescu reprezintă un nume ieșit brusc din anonimat. Cea mai bună tactică pentru C.F.R. ar fi, spun unii, betonarea — crudă cu spectacolul — gen Herrera. Și doctorul Rădulescu, sîntem siguri, va dicta betonarea, aliată cu sacrificiul tactic.

Dacă *Steagul roșu — A.S.A.* și *Jiul — Farul* interesează mai puțin, pentru că gazdele pornesc mari favorite, atunci mulți ochi sînt îndreptați spre Feleac : „U"—Dinamo Bacău.

După „remiza" de pe litoral, zbuciumata echipă a studenților își joacă mîine — și la propriu și la figurat — ultima carte, pe care nu poate sta scris decît victorie. Abia cu 28 de puncte clujenii pot respira ușurați, deși — teoretic — ei mai pot fi ajunși și de Politehnica și de Crișul...

Ce va fi mîine? Credem într-o izbîndă a gazdelor pentru că singurul jucător advers capabil să mutileze echilibrul universitarilor și să transforme sudoarea lui Anca în lacrimi — l-am numit pe Dembrovschi — rămîne acasă, victimă a necumpănirii sale.

În sfîrșit, *F.C. Argeș — Steaua*, o confruntare tradițională, în care a decis cel mai adesea terenul propriu...

Bănuim că Dobrin — chiar fără suspendatul Nuțu alături — va face tot posibilul să recîștige inima tribunei, după înfrîngerea de miercuri.

Rămîne de văzut dacă, în fața zburdalnicului Tătaru, picioarele — miercuri de argilă — defensivei piteștene s-au uscat...

Altfel, n-ar fi exclus să asistăm la doborîrea unui alt mit. Care nu va fi — o, sîntem siguri — nici primul, nici ultimul...

Ovidiu IOANIȚOAIA

Parcă niciodată n-a fost mai încîlcit — și la bine și la rău — acest campionat, pe care un confrate cu minte ageră și condei jucăuș îl numea, prin referință cu „Mundialul", ceaiul nostru cu parizer...

Ei bine, iată, n-au mai rămas de consumat decît patru etape — și un singur meci, ultimul, „țipătul lebedei" pentru simpaticii studenți ai Napocăi — și lucrurile sînt mai încurcate ca oricînd, pentru că nici campioana nu se cunoaște — și noi n-am parla că arădenii pot deja să-și croiască haine de gală și să-i aștepte la aeroport pe Kindvall și compania —, pentru că nici în zona suferinței zîmbetele și lacrimile, nelipsite din ritual, n-au fost împărțite cu... precizie.

Va aduce, oare, etapa de mîine mai multă lumină?.

Neîndoios. Dar numai dacă... în cazul în care... ținînd seama că... ș.a.m.d., de data aceasta între coordonatele unor rezolvări supuse — cu zîmbet de candel — la ceea ce ne place să numim, cu o trufie cel mai adesea zadarnică, calculul hîrtiei...

Dar — vorbă lungă, sărăcia omului.

Iași. Politehnica — Crișul. Meci — cum ar vrea Fănuș Neagu să spună — cu pistoalele pe masă, ceea ce nu ne duce cu gîndul, doamne ferește, la indisciplină și dezordine, ci ne sugerează aruncarea în joc a ultimelor energii în apărarea ultimelor șanse.. Pentru a se salva de retrogradare — măcar teoretic — ambele echipe au o absolută nevoie de victorie. Dar cum acest lucru este imposibil, credem că cei care vor trece cu bine acest mare examen al valorii vor fi studenții.

Sîntem siguri — iată, în sfîrșit, o certitudine! — că cei doi năbădăioși K din atacul Crișului, Kun și Kassai, nu vor trece cu brațele pline de flori pe sub „arcul de triumf" Ianul — Stoicescu, reașezat pe picioare, curajos și demn; în timp ce vizavi, în cealaltă jumătate de teren, Moldoveanu, acest unic „zece" în cîmp al ultimei etape, va aprinde — bănuim — imaginația clasicilor Lupulescu și Cuperman.

Piezîndmîine — dacă va pierde — și rămînînd să recupereze trei puncte în tot atîtea etape, Crișul va fi, probabil, ursit să asculte — cu nefericitul Ion Ionescu pe covertă — cîntul de jale, duios și resemnat, al băieților din Tg. Mureș. Nu e o noutate: fotbalul e crud cu cei învinși...

După ce a adus un punct cît roata carului de la Bacău, *Petrolul* întîlnește acasă cea mai dezechilibrată echipă a acestui final de campionat, *Universitatea Craiova*.

Prea bine știe profesorul Cernăianu că dacă pierde și mîine e... pierdut, pentru că 23 de puncte din 27 de meciuri nu mai reprezintă, de fapt, nici o zestre, și tocmai în virtutea acestui argument e greu de anticipat altceva decît o izbîndă a gazdelor, în fața unei echipe ai cărei jucători au lăsat — miercuri — impresia că s-au cunoscut doar cu 5 minute înainte de meci. Crîngașu este numele ascensiunii ploieștene. Ivan este numele crizei studenților. Comparați numai aceste două nume, apoi adăugați și argumentul disperării unei foste campioane...

U.T.A. — C.F.R., un meci dinainte jucat ? Cei mai mulți vor băga mîna în foc pentru un „da" răsunător, și socoteala lor va fi fiind mai mult decît simplă. Ne vom abține, însă, de la orice pronostic, mărginindu-ne doar să amintim că feroviarii se apără mai bine decît atacă, că Soos stăpînește senioral zona propriului careu, că Mărculescu reprezintă un nume ieșit brusc din anonimat. Cea mai bună tactică pentru C.F.R. ar fi, spun unii, betonarea — crudă cu spectacolul — gen Herrera. Și doctorul Rădulescu, sîntem siguri, va dicta betonarea, aliată cu sacrificiul tactic.

Dacă *Steagul roșu — A.S.A.* și *Jiul — Farul* interesează mai puțin, pentru că gazdele pornesc mari favorite, atunci mulți ochi sînt îndreptați spre Feleac : „U"—Dinamo Bacău.

După „remiza" de pe litoral, zbuciumata echipă a studenților își joacă mîine — și la propriu și la figurat — ultima carte, pe care nu poate sta scris decît victorie. Abia cu 28 de puncte clujenii pot respira ușurați, deși — teoretic — ei mai pot fi ajunși și de Politehnica și de Crișul...

Ce va fi mîine? Credem într-o izbîndă a gazdelor pentru că singurul jucător advers capabil să mutileze echilibrul universitarilor și să transforme sudoarea lui Anca în lacrimi — l-am numit pe Dembrovschi — rămîne acasă, victimă a necumpănirii sale.

În sfîrșit, *F.C. Argeș — Steaua*, o confruntare tradițională, în care a decis cel mai adesea terenul propriu...

Bănuim că Dobrin — chiar fără suspendatul Nuțu alături — va face tot posibilul să recîștige inima tribunei, după înfrîngerea de miercuri.

Rămîne de văzut dacă, în fața zburdalnicului Tătaru, picioarele — miercuri de argilă — defensivei piteștene s-au uscat...

Altfel, n-ar fi exclus să asistăm la doborîrea unui alt mit. Care nu va fi — o, sîntem siguri — nici primul, nici ultimul...

Ovidiu IOANIȚOAIA

GHERGHELI LA HERTHA!

În virtutea acordului semnat între Dinamo București și clubul Hertha din Berlinul Occidental, cunoscutul internațional *Vasile GHERGHELI* a primit drept de joc pentru Hertha, unde va activa în sezonul viitor.

Înainte de plecare — programată pentru astăzi — Gherghelі ne-a făcut o scurtă vizită la redacție, rugîndu-ne să mulțumim în numele său publicului bucureștean pentru simpatia și înțelegerea cu care l-a înconjurat timp de opt ani.

Ceea ce și facem, cu gîndul la conștiinciozitatea și fair-play-ul cu care Gherghelі ne-a obișnuit...

Loto-Pronosport

BILETELE FRACȚIONATE ȘI JOCUL „CAP DE POD"

Pentru a veni în sprijinul participanților în ceea ce privește creșterea șanselor de cîștig la LOTO, PRONOEXPRES și PRONOSPORT, începînd cu concursul Pronoexpres din 15 iulie a.c. tragerea LOTO din 17 iulie și concursul Pronosport din 19 iulie a.c. se introduc biletele de participare fracționate la cele trei sisteme și forma de participare cu combinații „Cap de pod" la Loto și Pronoexpres. Iată cîteva amănunte :

— La Pronosport se introduc bilete fixe (sfert) a 20 variante simple (15 lei) și variabile pentru înscrierea a 1—5 variante combinate, achitate în cote de 10%, 25%, 50% sau 100%.

— La Pronoexpres se introduc bilete fixe (sfert) a 8 variante simple (12 lei) și variabile pentru înscrierea unei variante combinate de 6—15 numere sau o combinație „Cap de pod" de 4, 5 sau 6 numere achitate în cote de 10%, 25%, 50% sau 100%.

— La LOTO se introduce biletul variabil pentru înscrierea unei variante combinate de 4—30 numere sau o combinație „Cap de pod" de 2, 3, 4, sau 5 numere, achitate în cote de 10%, 25% 50% sau 100%.

De la concursul Pronoexpres din 15 iulie a.c. și tragerea LOTO din 17 iulie a.c. se introduce și forma de participare cu combinații „Cap de pod".

Amănunte în agențiile LOTO-PRONOSPORT.

LOTO
NUMERELE EXTRASE LA TRAGEREA DIN 10 IULIE 1970

Extragerea I :
58 70 26 7 79 50 64 52 12

Fond de premii : 386 664 lei

Extragerea a II-a :
2 72 49 86 14 61 48

Fond de premii : 339 239 lei.

Plata premiilor pentru această tragere se va face astfel : **în Capitală :** începînd de sîmbătă 18 iulie pînă la 24 august 1970 inclusiv ; **în țară :** începînd de marți 21 iulie pînă la 24 august 1970 inclusiv.

Azi, ultima etapă a barajului pentru „B"

Astăzi, la Brașov și la Arad, pretendentele la promovarea în campionatul diviziei B se vor întîlni în partidele decisive. După meciurile disputate miercuri, se pare că în grupa de la Brașov cele mai mari șanse de a ocupa primele două locuri le au echipele C.F.R. Pașcani și S.N. Oltenița. Ambele formații au acumulat cîte 3 puncte, în timp ce Metalul Plopeni și Autobuzul București, doar cîte un punct. Deci, feroviarilor și jucătorilor de la S.N.O. le mai este necesar să realizeze cîte o remiză ca să-și vadă visul împlinit. Dar, cum meciurile nu sînt dinainte jucate mai bine să vedem ce se va întîmpla după-amiază.

În grupa de la Arad, Gloria Bistrița are 3 puncte, U.M.T. și Minaur — cîte 2, iar Tractorul — unul. Aici, după cum se vede, lupta este destul de strînsă, toate echipele au încă șanse de a promova.

Este posibil ca, după meciurile de azi, golaverajul să decidă pe ocupanta locului 2. La această situație se poate ajunge, fiindcă în etapa de azi Gloria Bistrița, primind replica lui U.M.T., îi este de ajuns un scor egal pentru a se menține în frunte, iar rezultatul celuilalt meci va decide formația de pe locul 2. Iată programul etapei :

BRAȘOV: Metalul Plopeni — C.F.R. Pașcani (stadionul Metrom, ora 17,30), și Autobuzul București — S.N. Oltenița (Stadionul Tineretului, ora 17,30).

ARAD : Minaur Zlatna — Tractorul Brașov și Gloria Bistrița — U.M. Timișoara.

După două etape clasamentele arată astfel:

BRAȘOV

1. C.F.R. Pașcani	2	1	1	0	4—2 3
2. S. N. Oltenița	2	1	1	0	2—1 3
3. Metalul Plopeni	2	0	1	1	—2 1
4. Autobuzul Buc.	2	0	1	1	2—4 1

ARAD

1. Gloria Bistrița	2	1	1	0	3—2 3
2—3. U. M. Timișoara	2	0	2	0	2—2 2
2—3. Minaur Zlatna	2	0	2	0	1—1 2
4. Tractorul Brașov	2	0	1	1	3—4 1

Arbitrii meciurilor etapei a 27-a

STEAGUL ROȘU — A.S.A. : C. Petrea, la centru, C. Drăgotescu și I. Gheorghiță, la linie (toți din București).

JIUL — FARUL : C. Nițescu (Sibiu) la centru, E. Martin și Gh. Retezan, la linie (ambii din București).

„U" CLUJ — DINAMO BACĂU : St. Birăescu, la centru, I. Boroș și I. Sana, la linie (toți din Timișoara).

RAPID — DINAMO BUCUREȘTI : A. Bentu, la centru, V. Pădureanu și Fr. Coloși, la linie (toți din București).

POLITEHNICA — CRIȘUL : N. Petriceanu, la centru, R. Buzdun și S. Mîndreș, la linie (toți din București).

F. C. ARGEȘ — STEAUA : Z. Drăghici, la centru, N. Stavru și R. Cocoi, la linie (toți din Constanța).

PETROLUL — UNIV. CRAIOVA : V. Dumitrescu, la centru, M. Bică și Gh. Motorga, la linie (toți din București).

U.T.A. — C.F.R. : C. Ghemingean, la centru, I. Dancu și D. Isăcescu, la linie (toți din București).

Secvențe de pe „scena" El Mundialului (V)

REPLICA ECHIPELOR EUROPENE

Gerd Müller a pătruns irezistibil printre apărătorii adverși și va înscrie primul din cele trei goluri — toate opera lui — cu care R.F.G. a învins Peru (3—1), în grupa a IV-a, de la Leon.

Pus în evidență mai mult, poate, decît la oricare dintre ultimele ediții ale campionatului mondial de fotbal, duelul Europa — America Latină a constituit unul din cloturile principale ale recent încheiatei competiții din Mexic. El s-a conturat încă din faza jocurilor disputate în cele patru grupe și a păstrat, apoi (situație rar întîlnită în edițiile anterioare), un echilibru perfect pînă în ultimul act al întrecerii — finala.

Dacă în cele din urmă acest duel pasionant a dat cîștig de cauză — cum era și normal să se întîmple — soccerului sud-american, excelent reprezentat de Pele și coechipierii săi, fotbalul european, îndeosebi prin selecționatele R.F.G. și Italiei, a oferit, la rîndu-i, dovada unei certe valori, a multiplelor sale valențe și capacități, chiar dacă finala nu i-a fost de loc favorabilă. Faptul că echipele Italiei și R.F. a Germaniei au urcat, în această ordine, pe podium, clasîndu-se pe locurile 2 și 3, exprimă, de altfel, convingător realele potențe ale școlii fotbalistice de pe bătrînul continent. Se poate spune, chiar, că fără handicapul pe care l-au constituit condițiile de climă din Mexic și schimbarea de fus orar, ca și — pe de altă parte — acele prelungiri epuizante ale disputelor lor directe, reprezentantele Europei ar fi putut obține rezultate și mai bune decît cele pe care și le-au trecut cu această ocazie în palmares. Avem aici, desigur, în vedere și pe fosta campioană a lumii — echipa Angliei — care, cu toate că nu a strălucit în jocurile din grupa de la Guadalajara, a ieșit prematur din competiție, ratînd astfel șansa de a merge mai departe și de a mai întîlni — eventual — o dată formația Braziliei, cărela i-ar fi dat, neîndoielnic, o replică cel puțin la fel de dîrză ca aceea de la Guadalajara. De altfel, una din marile șanse ale brazilienilor în cîștigarea titlului a fost și aceea că echipele europene cele mai bune și-au măcinat forțele între ele, eliminîndu-se succesiv, în timp ce elevii lui Zagalo au depășit relativ ușor formațiile Perului și Uruguayului, mai modeste ca valoare.

Apreciind — totuși — ca un succes al fotbalului european situarea echipelor Italiei și R.F.G. în primele trei locuri ale noii ierarhii mondiale, vom face remarca — îndreptățită după opinia noastră — că ordinea clasării celor două competitoare ar fi trebuit, mai degrabă, să arate invers. Fără a scădea prea mult din meritele reale — ale peninsularilor, se poate spune că ei au fost — de fapt — beneficiarii unei conjuncturi favorabile, care i-a ajutat să ajungă pînă în finală. Ei au avut pe parcursul competiției o comportare inegală, exprimată într-o suită de trei jocuri modeste ca factură în grupa de la Puebla și Toluca, urmată de o victorie concludentă asupra gazdelor, apoi acea splendidă evoluție din semifinala cu R.F.G. (îndeosebi din prelungirile ei) și, cînd ne așteptam mai puțin, căderea în abis din finala cu Brazilia.

Datorită mai ales tocmai acestor oscilații de comportare, „Squadra azzurra" nu s-a bucurat de prea multe simpatii și nu a convins pe deplin că își merită locul ocupat în final. Echipa italiană a practicat, în general, un joc defensiv, închis, care îi este caracteristic. Așa se și explică de ce în cele trei meciuri din grupă a înscris numai un singur gol, care, prin jocul celorlalte rezultate, s-a dovedit totuși suficient pentru calificarea în sferturi. Abia în această etapă, și numai după ce adversarul a preluat conducerea, italienii au trecut la un joc ofensiv, fără de care eliminarea devenea iminentă. În semifinală, după înscrierea golului de către Boninsegna, ei au făcut din nou un joc de strictă apărare, în scopul păstrării acestui fragil avantaj, fiind copios dominați în repriza secundă, cînd numai șansa și arbitrajul părtinitor i-a salvat de la o înfrîngere pe care o meritau. În prelungiri, însă, cînd au fost nevoiți să iasă la joc, italienii au lăsat o impresie excelentă, pe care, la numai patru zile după aceea (și din cauza evidentei stări de oboseală) au întunecat-o complet prin replica foarte slabă (mulți cronicari au considerat-o chiar ca rușinoasă) dată noilor campioni ai lumii.

Domenghini — unul dintre echipierii de bază ai „Squadrei azzurra".

Desigur, în ciuda tuturor criticilor ce i se pot aduce, „Squadra azzurra" a realizat o performanță pentru care merită — neîndoios — felicitări, deși — ca europeni — ne-a întristat penibila ei evoluție din repriza secundă a finalei. Este, însă, regretabil că o echipă cu asemenea jucători valoroși ca Mazzola, Domenghini, Rivera (din păcate, puțin folosit în ultimele partide), Boninsegna, Riva, De Sisti continuă încă să rămînă tributara unui joc prin excelență defensiv, închis și prin această lipsit de spectacol, în loc să pună în valoare acele calități ofensive pe care, în cîteva ocazii, le-a demonstrat cu prisosință și la recentul turneu din Mexic.

Deși poziția a treia în lume ni se pare a fi mai mult decît onorantă, reprezentativa R.F. a Germaniei se poate totuși socoti oarecum nedreptățită. Ea s-a dovedit a fi o echipă solidă, bine închegată și excelent pregătită, cu mari resurse de forță și de energie, o adevărată mașină de fotbal, cum plastic o denumeau unii comentatori în timpul campionatului mondial. Formația vest-germană dispune de adevărate personalități în fotbal, cum sînt Beckenbauer, Overath, Schnellinger, Müller și Uwe Seeler, dar nici ceilalți jucători (Libuda, Grabowski, Vogts, Löhr etc.) nu le sînt vizibil inferiori celor dintîi, astfel că antrenorul Helmuth Schön și-a putut permite să țină pe tușă nume ca Haller și Schultz. După un început mai slab, soldat cu o victorie chinuită în dauna Marocului, echipa R.F. a Germaniei a marcat o evoluție ascendentă, al cărei apogeu a fost înregistrat în partidele cu Anglia și Italia. Fiind singura participantă la turneul final care a susținut prelungiri în două întîlniri succesive (cu adversari dintre cei mai valoroși), după ce de ambele dăți a fost condusă (prima oară a remontat de la 0—2), echipa vest-germană s-a văzut nevoită să părăsească scena înaintea finalei. La capătul celor 90 de minute regulamentare din partida cu Italia, selecționata R.F.G. ar fi meritat, cu prisosință, victoria. În prelungiri, însă, apărarea s-a lăsat prea ușor depășită. Epuizați de grelele încercări la care au fost supuși, vest-germanii s-au comportat slab în finală pentru locurile 3—4, fiind supuși în repriza secundă unui lung și puternic asediu din partea uruguayenilor. Golul lui Overath, înscris în primele minute, a rezistat însă, pînă la capăt, pecetluind astfel o performanță binemeritată.

Foarte mulți dintre cei prezenți în Mexic au acreditat ideea că o finală R.F.G.—Brazilia ar fi dus la o dispută mai strînsă, mai echilibrată. Subscriem și noi acestui punct de vedere. Dar confirmarea lui oficială nu va mai putea veni decît — eventual — în 1974, cu prilejul viitoarei ediții a campionatului mondial, cînd echipele europene vor încerca — cu mai mulți sorți de izbîndă — să cîștige net duelul cu formațiile sud-americane, și îndeosebi cu șefa lor de promoție, Brazilia.

C. FIRANESCU

Campionatul echipelor de tineret-rezerve

1. Din. Bacău	26	19	2	5	69—28	93½
2. „U" Cluj	29	18	2	9	49—33	80½
3. Din. Buc.	26	15	2	9	55—24	74½
4. Crișul	26	17	1	8	41—41	72½
5. St. roșu	26	11	7	8	43—33	61½
6. Petrolul	26	12	5	9	35—35	58½
7. Univ. Cv.	26	10	7	9	33—26	53½
8. U.T.A.	26	9	7	10	38—32	53
9. Steaua	26	10	5	11	35—40	52½
10. Farul	26	9	6	11	37—46	51½
11. Politehnica	26	10	4	12	29—36	48½
12. Rapid	27	10	3	14	25—31	45½
13. Jiul	27	8	5	14	26—46	42
14. A.S.A.	27	6	6	15	32—52	40
15. CFR Cluj	26	5	7	14	30—52	37
16. F. C. Argeș	26	5	5	16	20—42	30

Variațiuni noi pe o temă veche — la Dinamo București

VOR AVEA, OARE, ABUZURILE JUCĂTORILOR DIN NOU CÎȘTIG DE CAUZĂ?

Nu mai este un secret pentru nimeni faptul că cel mai puternic lot divizionar din România — creditat înaintea oricărei ediții de campionat cu pronosticurile cele mai roze („Cîștigați campionatul la pas", „Dinamoviștii ? Se plimbă în acest campionat", „Dinamo are o clasă diferență peste orice altă echipă" etc...) — ratează an de an, cu o fatalitate... previzibilă calendaristic, performanțele datorită unor „crize" extrafotbalistice care erup spectaculos în viața bucureșteană. Fiind, nu odată, de domeniul rubricilor „Omul față-n față cu el însuși", „evenimentele" bîntuie (de obicei primăvara și vara) bulevardele și restaurantele și barurile, pe urmele bătute de autorii lor... Am putea spune că, în ce-i privește pe unii dinamoviști, urmele s-au transformat în poteci, potecile în căi... Și nimic nu se schimbă. Probleme „interne" ale acestei echipe au ajuns să facă parte integrantă din „viața mondenă a Capitalei" (mondenă în ghilimele, cu un sens peiorativ evident).

Scuzîndu-ne pentru lungimea introducerii, al cărui rost este să definească și să precizeze un cadru (de altfel binecunoscut), vom da cuvîntul faptelor, promise în articolul nostru din ziarul de joi. Explicam, în puține vorbe, cauza absenței dinamoviștilor Dinu și Dumitrache la meciul cu F. C. Argeș. Iată, pe larg, narate de antrenorul Nicușor, motivele scoaterii celor doi jucători din formație. **„Sancționat, adeseori, pentru viață nesportivă, Dinu a mers în continuare pe drumul abuzurilor alcoolice..."**

Comprimînd cele povestite (multe și nu mărunte) de antrenorul Nicușor, vom spune că, după repetate escapade în compania lui Bachus, Dinu a pus, cum se spune, capac la toate în ziua de luni. De la un restaurant de la Snagov (echipa aflîndu-se cazată undeva prin apropiere), după o repriză „de pahar" pînă la 2 noaptea, lui Dinu i-a venit chef să facă baie în lac. Fiind în stare de ebrietate, în loc să sară în apă, a sărit într-un... ponton. **„Vă închipuiți** — ne spunea antrenorul Nicușor — **ce se întîmpla dacă s-ar fi lovit mortal ? Sau dacă s-ar fi înecat ?..."**

Ne închipuim.

Aceasta este, pe scurt, istoria (și cauza) scoaterii pe tușă a lui Dinu.

Cu Dumitrache, lucrurile sînt... mai simple.

Înaintea meciului cu Steagul roșu, nu s-a prezentat la locul de cazare al echipei o noapte, înaintea celui cu Universitatea Craiova a venit la ora 1 (după ora... zero), iar înaintea celui cu Farul a lipsit din nou o noapte. La o discuție cu antrenorul Nicușor, i-a spus că lui nu-i convine regimul de odihnă și pregătire al echipei. A fost sancționat. Urmarea ? La meciul cu Farul, după cinci minute de la începerea partidei, a cerut să fie schimbat, prevăzînd o durere. După alte cinci minute, și-a repetat cererea. În min. 30 l-a chemat la tușă pe antrenorul său pentru același motiv, declarîndu-i textual : **„Dacă vrei război, hai să facem război !"** (A fost, bineînțeles, înlocuit).

Aceasta era „durerea" lui Dumitrache !!

Dintr-o ambiție personală (fiind vinovat în repetate rînduri), Dumitrache „face război" cu antrenorul său, uitînd de echipă, părăsind-o în mod laș !!

Iată, așadar, alt chip al jucătorului iubit de toată lumea, al fotbalistului nr. 1 al anului.

Ce să mai spunem ? E trist că avem ocazia să scriem aceste rînduri, dar adevărul este și mai trist. Și revoltător.

„Acești băieți — ne mărturisea antrenorul Nicușor — **dau un randament bun în echipă. Fac față abuzurilor pentru că sînt tineri. Rezistă. Dar viața lor sportivă se va scurta mult dacă acum, cînd încă nu-i tîrziu, nu se vor lua, odată pentru totdeauna, măsuri energice. Eu aș putea să închid ochii și să mă mulțumesc cu randamentul lor din teren, dar omenește nu este corect. Fotbalul nostru are, din păcate (chiar și la Dinamo), destule exemple de mari talente rătăcite pe drum. Eu nu vreau să-i am pe conștiință pe acești tineri excepțional dotați, dar care la ora asta nu ascultă de nimeni..."**

Acesta este adevărul. Dinu și Dumitrache nu ascultă la ora asta de nimeni. Sînt „MARI" și n-au, cum se spune, nici un stăpîn. Fac război cu antrenorii, așa cum, altă dată, au făcut și alți fotbaliști de la Dinamo. Și au cîștigat „războiul"...

Vrem totuși să sperăm că acum — în mod excepțional — abuzurile fotbaliștilor nu vor mai avea cîștig de cauză.

Marius POPESCU

P.S. După redactarea articolului de mai sus, ne-a vizitat la redacție jucătorul Dinu. Recunoscînd doar o parte din învinuirile aduse de Nicușor, Dinu a „contraatacat", vorbindu-ne despre așa-zisele greșeli ale antrenorului său, care „este ranchiunos, n-a știut cum să-l ia pe Dumitrache etc..."

Ascultîndu-l și pe Dinu, noi îi dăm — totuși — dreptate antrenorului Nicușor, tehnician apreciat și om de o integritate recunoscută de toată lumea.

LUCRĂRILE SESIUNII MARII ADUNĂRI NAȚIONALE

(Urmare din pag. 1)

nele Procuraturii în anul 1969.

7. — Darea de seamă asupra activității Tribunalului Suprem în anul 1969.

Marea Adunare Națională a adoptat în unanimitate ordinea de zi propusă.

La primul punct al ordinii de zi, deputatul Angelo Miculescu, ministrul agriculturii și silviculturii, a prezentat expunerea la proiectul legii organizării producției și a muncii în agricultură. Raportul comisiei de specialitate și al Comisiei juridice la acest proiect de lege a fost prezentat de deputatul Dumitru Coliu, președintele Comisiei pentru agricultură și silvicultură.

A început apoi discuția generală la acest proiect de lege.

Proiectul legii a fost discutat apoi pe articole și supus în întregime votului secret cu bile.

Marea Adunare Națională a adoptat Legea organizării producției și a muncii în agricultură.

În continuarea ordinii de zi, deputatul **Florea Dumitrescu**, ministrul finanțelor, a prezentat expunerea la proiectul de lege privind răspunderea conducerilor organizațiilor socialiste pentru gospodărirea mijloacelor materiale și bănești, organizarea și funcționarea controlului financiar. Deputatul **Aurel Vijoli**, președintele Comisiei economico-financiare, a expus apoi raportul acestei comisii și al Comisiei juridice la proiectul de lege supus dezbaterii Marii Adunări Naționale.

Prin vot secret cu bile, Marea Adunare Națională a adoptat apoi, cu amendamentele făcute de deputați, Legea privind răspunderea conducerii organizațiilor socialiste pentru gospodărirea mijloacelor materiale și bănești, organizarea și funcționarea controlului financiar.

După-amiază, lucrările sesiunii au început cu raportul Consiliului de Miniștri cu privire la măsurile pentru înlăturarea efectelor calamităților naturale din primăvara anului 1970, prezentat de tovarășul Iosif Banc, vicepreședinte al Consiliului de Miniștri.

La discuția asupra raportului au luat cuvîntul deputații Aurel Duca, membru supleant al Comitetului Executiv al C.C. al P.C.R., prim-secretar al Comitetului județean Cluj al P.C.R., președintele Consiliului popular județean, Andrei Barta, președintele Cooperativei agricole de producție din comuna Uriu, județul Bistrița-Năsăud, Gheorghe Cocoș, director general al Grupului de șantiere-Lotru, Virgil Cazacu, secretar al Comitetului municipal București al P.C.R., și Brăduț Covaliu, președintele Uniunii Artiștilor Plastici.

Luînd cuvîntul, tovarășul Nicolae Ceaușescu a spus: **„Nu am de gînd să mă refer la problemele aflate la ordinea de zi, pentru că despre acestea am vorbit ieri în plenara Comitetului Central. În legătură, însă cu propunerea tovarășului deputat Cazacu am hotărît să ofer indemnizația mea de deputat pe anul 1970 județelor Alba și Satu Mare pentru a fi împărțită unor familii cu mai mulți copii".**

Deputații Marii Adunări Naționale au hotărît în unanimitate să ofere indemnizația pe o lună pentru fondul de ajutorare a județelor sinistrate.

Tovarășul Ștefan Voitec a anunțat apoi că membrii Comitetului Executiv al Comitetului Central al Partidului Comunist Român au hotărît, urmînd exemplul tovarășului Nicolae Ceaușescu, să ofere îndemnizația lor de deputați pînă la sfîrșitul anului pentru fondul de ajutorare al sinistraților.

Deputatul Ion Avram, ministrul industriei construcțiilor de mașini, în numele membrilor guvernului, care sînt deputați în Marea Adunare Națională, și deputatul Constantin Stătescu, secretarul Consiliului de Stat, în numele membrilor Consiliului de Stat, au anunțat că membrii acestor organe au hotărît să ofere indemnizația de deputat pînă la sfîrșitul anului pentru ajutorarea celor ce au suferit de pe urma inundațiilor.

După încheierea discuției asupra raportului Consiliului de Miniștri, Marea Adunare Națională a adoptat o hotărîre prin care aprobă raportul.

Marea Adunare Națională a adoptat Legea cu privire la organizarea și funcționarea cooperației de consum.

Lucrările sesiunii continuă.

(Agerpres)

ECHILIBRU SPECTACULOS ÎN PRIMA ZI A „MONDIALELOR" DE LUPTE LIBERE

● **Ludovic Ambruș și Vasile Iorga — au pășit cu dreptul**

EDMONTON, 10 (prin telefon). — Campionatele mondiale de lupte libere au debutat deosebit de spectaculos. Faptul a surprins pe toți specialiștii prezenți la competiția din Canada și, în aceeași măsură, chiar și pe conducătorii F.I.L.A. Pentru că, așa cum eram obișnuiți, mai ales în confruntările din ultimii ani, în tururile I și II majoritatea partidelor se încheiau prin tuș datorită sorților care, de cele mai multe ori, puneau față în față concurenți cu reputație, cunoscători rafinați ai procedeelor tehnice și luptători fără nume cunoscute, fără pretenții și deci ușor de învins, chiar înainte de limită. De astă dată însă, din primul tur a apărut echilibrul, cel care pînă la ediția canadiană nu exista decît spre final, cînd cei rămași în cursă erau călîți în multe „bătălii". Așa se și explică, poate, numărul mare de victorii la puncte, în timp ce tușurile, aproape toate, au fost finalizate abia în ultima parte a meciurilor.

Luptătorii români, ale căror evoluții ne interesează, firește, în primul rînd, au început bine marile confruntări, îndeosebi **Ludovic Ambruș** (cat. 74 kg) și **Vasile Iorga** (cat. 82 kg) care au obținut numai victorii în partidele susținute în prima zi de concurs.

Iată cîteva amănunte. **Ludovic Ambruș** a dispus, mai întîi, la puncte, într-un mod categoric (25—0 p), de Mackay Bord (Noua Zeelandă). Impresionantul număr de puncte tehnice realizate de Ambruș ne scutește de comentarii. Apoi, în întîlnirea din turul al doilea, cu binecunoscutul luptător turc Mehmet Uzun el a reușit, în repriza a treia (min. 7,25), să cîștige prin tuș, rezultat deosebit de prețios. Ambruș are însă, în continuare, o misiune foarte grea pentru că la categoria sa iau parte numeroși concurenți — 21. **Vasile Iorga**, după o luptă aprigă cu sud-africanul Jim Gouws, care a stat sub semnul egalității pînă spre sfîrșitul reprizei secunde, a finalizat tușul, în urma unui izbutit rebur la coapsă. În turul următor a fost liber. Deci după două tururi Iorga nu are nici un punct de penalizare. **Petre Coman** (cat. 62 kg) și-a micșorat considerabil șansele de a ajunge, în final, pe un loc fruntaș deoarece a pierdut la puncte partida cu sud-coreeanul Mun Ki Kim. Coman a avut avantaj pînă în ultima repriză cînd a greșit, nepermis pentru experiența sa, lăsînd adversarul să-i intre la picioare fără a mai putea, evident, să-i bareze acțiunea acestuia și astfel a pierdut meciul. În turul întîi Coman îl întrecuse la puncte pe sud-africanul Johaes Viljoen. Dar, să așteptăm întîlnirile din ziua a doua.

R.F. a Germaniei - U.R.S.S. 6-5 la polo (juniori)

Întrecerile turneului final al campionatului european de polo juniori au debutat cu o surpriză de proporții. La capătul unui meci spectaculos și dramatic, selecționata R. F. a Germaniei a întrecut puternica reprezentativă a U.R.S.S. cu scorul de 6—5 (1—2, 1—1, 3—1, 1—1), luînd o puternică opțiune pentru titlul de campioană. În celelalte două partide, Italia a învins Ungaria cu 4—3 (1—1, 1—0, 0—1, 2—1), iar Olanda a terminat la egalitate cu Spania: 5—5 (1—1, 1—2, 1—2, 2—0).

În clasament (contează și meciurile din serii): 1. R. F. a Germaniei 3 p (9—8), 2. Spania 3 p (7—6), 3. Olanda 2 p (7—7), 4. Italia 2 p (5—5), 5. U.R.S.S. 1 p (7—8) și 6. Ungaria 1 p (6—7).

Turul Franței

Și etapa a 14 din Turul ciclist al Franței a fost cîștigată de Eddy Merckx. El a parcurs distanța dintre Gap și Bedoin-le-Ventoux (170 km) în 5h47:44, urmat de Van den Bosche la 1:11,0. În fruntea clasamentului general individual nu s-a produs nici o modificare. Conduce detașat Merckx; 2. Zoetemenk; 3. Petersson.

sportul în lume

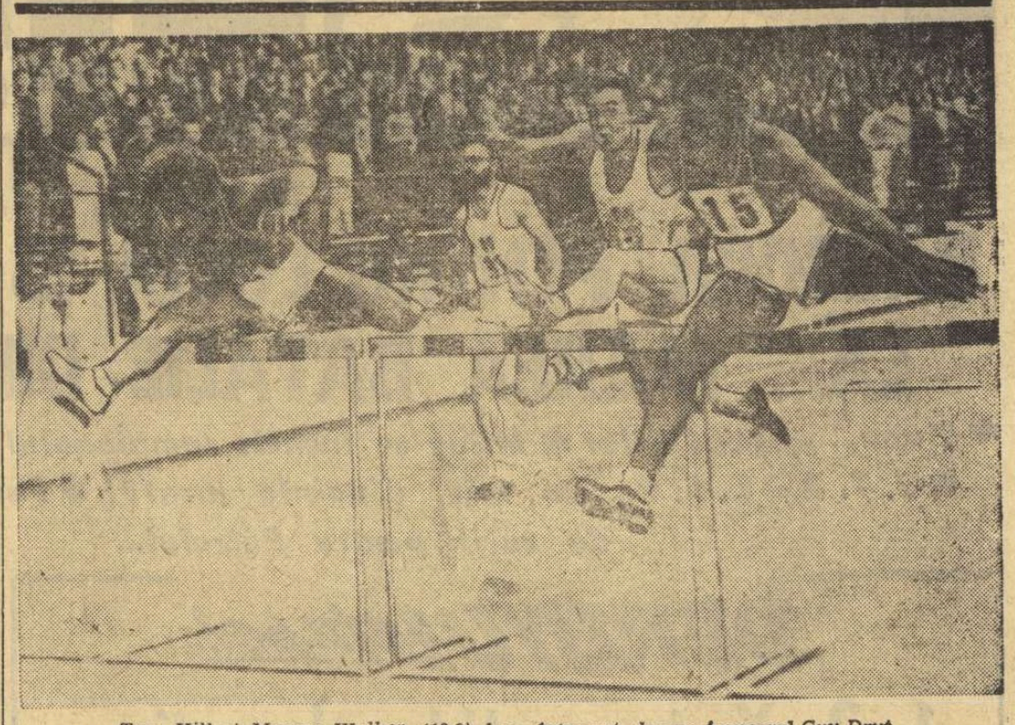

Tom Hill și Marcus Walker (13,3) l-au întrecut clar pe francezul Guy Drut.
Foto A.F.P. Agerpres

LA BERLIN

FLORETIȘTII ROMÂNI PE LOCUL II

BERLIN, 10 *(prin telefon)*. — Marele turneu de scrimă desfășurat la Dynamo-Sporthalle a continuat cu proba de floretă — echipe masculine, în care trăgătorii români au arătat adevărata lor valoare terminînd pe locul II. Ei au întrecut echipele R.D.G. I cu 12—4, Poloniei cu 9—7 și Ungariei cu 11—5. În finală: U.R.S.S. — România 8—5. Clasamentul: 1. U.R.S.S.; 2. România; 3. Ungaria; 4. Polonia. Turneul de floretă — feminin individual — clasament: 1. Novikova-Belova (U.R.S.S.); 2. Ana Ene Pașcu (România); 3. Bobeș (Ungaria); 4. Cirkova (U.R.S.S.); 5. H. Balon (Polonia); 6. Ileana Drîmbă (România).

De la trimisul nostru special, Elena **LEUȘTEANU**

LA CONCURSUL SPERANȚELOR OLIMPICE, GIMNAȘTII SOVIETICI ÎNVINGĂTORI DETAȘAȚI

Echipa României, pe locul III

Orașul Gottwaldov, cunoscut nouă din transmisiile de televiziune de la o ediție a campionatelor mondiale de handbal, a devenit pentru cîteva zile gazdă primitoare a speranțelor olimpice la gimnastică, reunite aici în tradiționalul turneu al prieteniei. Specialiștii ce urmăresc întrecerea sînt unanimi în aprecierea că asistă de fapt la un concurs-preludiu al viitorilor campioni mondiali, europeni, olimpici și naționali.

„Zimny Stadion", locul de desfășurare a întrecerii gimnaștilor, este un splendid palat al sporturilor de iarnă, în tribunele căruia pot lua loc, în condiții confortabile, aproape 3000 de spectatori.

Ediția din acest an a întrecerii, intitulată „Prietenia", a început cu disputa tinerilor gimnaști. S-au aliniat la start opt echipe reprezentative, împărțite în două grupe valorice, alcătuite pe baza rezultatelor de la ediția precedentă. Selecționatele U.R.S.S., R. D. Germane, României și Cehoslovaciei au fost incluse în grupa valorică superioară, iar reprezentativele Bulgariei, Cubei, Poloniei și Ungariei în cealaltă grupă. Deși și-au anunțat participarea, gimnaștii din R.P.D. Coreeană nu au sosit în localitate pînă în momentul începerii concursului.

Lupta pentru primele locuri s-a dat, de la primele execuții, între echipele Uniunii Sovietice, României și R. D. Germane. Gimnaștii sovietici, excelent dotați fizic, s-au detașat cu fiecare aparat, obținînd o victorie netă. Pentru locul al doilea gimnaștii români și cei din R. D. Germană s-au angajat într-o dispută extrem de echilibrată, în care — pînă la urmă — cîștigul a fost de partea echipei R. D. Germane, ca urmare, mai ales, a evoluției ceva mai slabe a sportivilor români la sărituri și paralele. Oricum, greutatea, compoziția și ținuta echipei noastre, omogenă pe întreaga desfășurare a concursului, chiar dacă la unele aparate nu a fost „răsfățată" de arbitraj, au făcut o impresie bună. Au plăcut îndeosebi exercițiile prezentate la sol, probă la care doi componenți ai formației noastre au reușit să se claseze pentru concursul pe aparate. Este vorba de Nicolae Oprescu și Liviu Mazilu. De asemenea, Oprescu s-a clasat pirntre „primii șase" și la inele.

Iată rezultatele tehnice: echipe — U.R.S.S. 279,90 p, R. D. Germană 271,90 p, România 269,45 p, Bulgaria 267,65 p, Ungaria 264,00 p, Cehoslovacia 263,30 p, Cuba 260,85 p, Polonia 258,80 p; individual compus — Nikolai Adrianov (U.R.S.S. 57,05, Amiran Nozadze (U.R.S.S.) 56,35, Rubin Mikaelian (U.R.S.S.) 55,60... 7. Radu Branea 54,75, 8. Nicolae Oprescu 54,50... 15. Liviu Mazilu 53,70... 21—22. Gh. Iușan și Adrian Stoica, ambii cu 53,70.

FORMAȚIILE ROMÂNIEI — DIN NOU VICTORIOASE LA BALCANIADA DE TENIS

ATENA. (prin telefon). Echipele de tenis ale României continuă seria victoriilor din cadrul Balcaniadei. Astfel, la băieți reprezentativa țării noastre a dispus de Bulgaria cu 3—0, iar la fete cu 2—1.

Rezultate băieți: România — Bulgaria 3—0: Năstase — Genov 6-3, 6-0, 6-0, Mărmureanu — Velev 6—2, 6—0, 6—0, Năstase, Dron — Genov, Velev 6—1, 6—1, 6—2.

Fete: România — Bulgaria 2—1; Dibar — Ciakîrova 6—2, 7—5, Horșa — Berberian 2—6, 3—6, Dibar, Horșa — Ciakîrova, Ratkova 6—3, 11—9. Mai ales meciul de dublu a fost extrem de palpitant, cu dese răsturnări de scor în setul al doilea. De altfel, partida s-a încheiat tîrziu după miezul nopții.

Vineri, sportivii noștri nu au avut jocuri. Sîmbătă, formațiile României primesc replica echipelor Iugoslaviei — la băieți — și Greciei — la fete.

Turneul din Polonia

Un important test pentru voleibalistele noastre

KATOWICE, 10 (prin telefon). Reprezentativa feminină de volei a țării noastre va participa, începînd de duminică la un turneu internațional alături de formațiile R. D. Germane, Cehoslovaciei și Poloniei. În zilele care s-au scurs de la sosirea voleibalistelor noastre în localitate s-a pus accentul pe pregătirea fizică și tactică ținînd seama de valoarea adversarelor și de condițiile oarecum specifice ale actualei formații. Aceasta datorită faptului că două din titulare, Aurelia Căunei și Florentina Itu, nu au putut să facă deplasarea, fiind reținute de examene. Antrenamentele s-au desfășurat zilnic, dimineața și după-amiaza, toate componentele lotului dovedind, pînă acum, o bună dispoziție de joc.

Pentru verificarea potențialului valoric s-au susținut două întîlniri de verificare. Garnitura de bază a întîlnit „rezervele" Poloniei pe care le-a învins cu 3—0 (7, 3, 9), în timp ce reprezentativa primă a țării gazdă a întîlnit pe „secundele" noastre. Victoria a revenit echipei poloneze cu 3—0 (1, 13, 11). Pînă în ziua începerii turneului vom mai disputa încă un joc de verificare, în care echipa primă a României o va întîlni pe cea a Poloniei.

În turneu va fi aliniată următoarea formație: **Mariana Popescu, Rodica Popa, Helga Bogdan, Carmen Marinescu, Mariana Baga, Eugenia Rebac,** rezerve fiind **Viorica Bincheci, Gabriela Popa, Maria Cengher.** Programul turneului, care începe duminică, de la ora 18, în sala „Mecanicii" arată astfel: DUMINICĂ: **Polonia — Cehoslovacia, România — R. D. Germană;** LUNI: **România — Cehoslovacia, R.D.G. — Polonia;** MARȚI: **Cehoslovacia — R.D.G., România — Polonia.**

Uzina de rulmenți — care patronează echipa noastră — ne-a oferit un bogat program cultural. Astfel, am vizitat orașul Cracovia, castelul Wawel, frumosul parc de distracții al localității, stadionul de 110 000 locuri, noua sală de 25 000 locuri, aflată în construcție, și — firesc — Uzina de rulmenți.

prof. Gh. BODESCU

Bogat program internațional al luptătorilor juniori

Tinerii noștri luptători vor avea în perioada ce urmează un program competițional internațional deosebit de bogat. Primii, care intră în concurs vor fi componenții echipei naționale de libere, care în zilele de 17—19 iulie participă la un mare turneu internațional de juniori de la Kocane (Iugoslavia). Apoi, în intervalul de la 21 la 27 iulie, juniorii noștri vor avea ca oaspeți reprezentativa de lupte libere (juniori) a Canadei. Luptătorii canadieni care ne vizitează pentru prima oară, vor evolua la București (25 iulie), la Ploiești și la Brașov sau Constanța. În zilele de 25—26 iulie Capitala va găzdui triunghiularul de greco-romane dintre selecționatele de juniori ale României, Ungariei și Iugoslaviei. Cu o zi mai tîrziu, la Pitești, se va desfășura întîlnirea dintre echipele României și Ungariei, iar la 28 iulie, juniorii români și cei iugoslavi își vor disputa întîietatea la Cîmpulung Muscel.

TURNEUL DE ȘAH DE LA CARACAS

CARACAS 10 (Agerpres). — După 14 runde, în turneul internațional de șah de la Caracas continuă să conducă cehoslovacul Liubomir Kavalek cu 12 p urmat de Panno (Argentina), Karpov (U.R.S.S.) cu cîte 10 p, Ivkov (Iugoslavia) — 9½ p, Stein (U.R.S.S.) 9 p, Parma (Iugoslavia) 8½ p etc. Maestrul român Victor Ciocîltea ocupă locul 13 cu 5½ puncte.

În runda a 14-a, Kavalek l-a învins pe Ciocîltea, Jonsson pe Sluissar iar Karpov a cîștigat la Caro. Partidele Cullar — Parma, O'Kelly — Bisguier și Benkö — Barcza s-au încheiat remiză.

REGATA INTERNAȚIONALĂ SNAGOV LA CAIAC-CANOE

(Urmare din pag. 1)

ție o departajare valorică a probelor, dar este cert că — din întrecerile de astăzi — dominantă în planul interesului (credem și al spectacolului sportiv) va fi cursa de caiac 4 — 1000 m în care echipajul norvegian **(Amudsen, Berger, Johansen, Sõby)**, campion olimpic și european, va primi — într-o, sperăm reușită, încercare de a obține revanșa — replica echipajului nostru **(Vernescu, Sciotnic, Iacob, Roșca)**... vicecampion olimpic și european! Va fi, de asemenea, extrem de interesantă competiția directă între cele 4 echipaje românești înscrise în proba de canoe dublu 10 000 m (toate de valoare apropiată, toate candidate la... singurul loc pentru CM!).

Cum spuneam, însă, am putea greși „sărind", în această enumerare, peste celelalte probe — K 1 — 500 m (F) care va prilejui o pasionantă dispută între caiacistele din R. D. Germană și cele din R. F. a Germaniei, C 1 — 10 000, K 2 — 10 000, K 2 — 500 m...

Într-o avancronică publicată anterior evaluam șansele reprezentanților noștri la cucerirea a 3—4 locuri I în această importantă competiție. Cum însă o parte dintre cei mai puternici adversari (echipaje ale Ungariei și Uniunii Sovietice) n-au făcut deplasarea la Snagov, se impune credem o rectificare. În aceste condiții se așteaptă mai mult de la sportivii români, desigur fără pretenția ca ei să stabilească eventuale recorduri de medalii. Este un punct de vedere pe care îl împărtășesc și antrenorii însărcinați cu selecția și pregătirea echipei noastre. De altfel, antrenorul emerit Radu Hușan ne spunea, ieri: **„Sigur, condițiile s-au schimbat oarecum, deși competiția rămîne în continuare destul de dificilă. Personal, consider că se poate cîștiga, bineînțeles cu o mobilizare totală a sportivilor respectivi, în probele de K 2 — 10 000 m, C 2 — 10 000 m, K 2 — 500 m, K 4 — 1000 m, în prima zi de concurs, la C 2 — 1000 m și ștafetă, în cea de a doua. Aș fi, desigur, bucuros ca și alte echipaje ale lotului nostru să realizeze același lucru. Este posibil"...**

Nu ne rămîne decît să urmărim finalele!

117-94 cu Franța la Paris

Atleții americani au dominat întrecerile zilei a doua

■ **TOM HILL, MARKUS WALKER ȘI WAYNE COLETT, PERFORMERII ULTIMEI REUNIUNI** ■ **REZULTATE MODESTE LA ARUNCĂRI ȘI SĂRITURI**

Atleții americani au trecut cu bine primul lor test din turneul european. Conduși cu 56—50 după primele 10 probe, sportivii de peste Ocean au reușit să întoarcă rezultatul, obținînd o victorie clară în fața selecționatei franceze cu scorul de 117—94.

Peste 20 000 de spectatori au fost prezenți la cea de a doua reuniune desfășurată pe pista de tartan a stadionului Colombes din Paris, aplaudînd o serie de întreceri spectaculoase încheiate cu rezultate de valoare. Una dintre cele mai interesante curse a fost cea de 110 m garduri, în care Tom Hill și Marcus Walker, cronometrați în 13,3, au cîștigat duelul cu francezul Guy Drut. La fel de pasionantă a fost și alergarea de 400 m, în care Jean Claude Nallet a condus 300 m, pentru ca în linia dreaptă să fie depășit, pe rînd, de Wayne Colett (44,9) și John Smith (55,0).

Ca o surpriză poate fi considerată victoria lui Kenneth Moore în proba de 10 000 m. Francezii Tijou și Jourdan au imprimat de la începutul întrecerii un ritm viu, conducînd mai bine de 9000 m. Atletul american a avut însă un finiș excepțional, cîștigînd în 28:47,5.

Iată și rezultatele tehnice furnizate de agenția Agerpres:

110 m garduri: Tom Hill (S.U.A.) 13,3 (vînt favorabil 3,05 m/sec), Markus Walker (S.U.A.) 13,3, Guy Drut (Franța) 13,5; *400 m:* Wayne Colett (S.U.A.) 44,9, John Smith (S.U.A.) 45,0, Jean Claude Nallet (Franța) 45,4; *suliță:* Roger Collins (S.U.A.) 79,38 m; *1 500 m:* Howell Michael (S.U.A.) 3:44,3; *triplusalt:* Serge Frica (Franța) 16,32 m, Prive (Franța) 16,29 m; *ciocan:* George Frenn (S.U.A.) 65,52 m; *10 000 m:* Kenneth Moore (S.U.A.) 28:47,5, Noel Tijou (Franța) 28:49,4, Rene Jourdan (Franța) 28:49,8; *înălțime:* Barry Shepphard (S.U.A.) 2,12 m; *4x400 m:* S.U.A. (Mills, Smith, Newhouse, Colett) 3:04,1, Franța 3:08,5.

În programul săptămînii sportive internaționale, atletismul deține, din nou, un loc de frunte. Cu mare interes este urmărit îndeosebi turneul sportivilor americani, care în decurs de două săptămîni au programate trei întîlniri cu cîteva dintre cele mai puternice selecționate continentale. În prima ei evoluție, armada atleților de culoare (cum o numește cunoscutul specialist francez Robert Pariente) a fost ținută în șah timp de 24 de ore, victoria ei conturîndu-se pe tartanul rosu de la Colombes abia în ultimele probe. Mult mai dificil se anunță cel de al doilea test al oamenilor lui Stan Wright, care vor fi opuși în zilele de 15 și 16 iulie, la Stuttgart, puternicei reprezentative a R.F. a Germaniei, deoarece aceasta beneficiază de o mînă de alergători cel puțin tot atît de valoroși ca cei ai Franței, dar în probele de concurs — adică exact acelea care reprezintă pentru americani „călcîiul lui Achile" — va dispune de o serie de incontestabili performeri.

După un scurt antract, înotătorii reintră în drepturi depline. „Gala internaționalilor" de la Paris, cu cîteva staruri californiene, unde Michel Rousseau va face o tentativă asupra recordului

ANORAMIC
SPORTIV EXTERN

european al „sutei", dar mai ales tradiționalul „Trofeu al celor 7 coline", găzduit în acest an de piscina de 50 m de la „Foro Olimpico" aduc la start noi candidați pentru un bilet la Barcelona. Un minunat prilej oferit lui Marian Slavic de a confirma toate speranțele românești pentru „europenele" din septembrie.

În sportul luptelor, marile competiții se țin lanț. Mîine vom cunoaște pe noii campioni ai lumii la „libere", iar în continuare, oficialitățile F.I.L.A. se vor muta la Denver (statul Colorado), recentul cîștigător de la „bursa olimpică" din Amsterdam, pentru a urmări disputa supremă a juniorilor de astăzi — campionii olimpici de mîine.

Și din nou pe courts-urile de tenis pregătite pentru a desemna ambasadoarele Europei spre challenge-round-ul Cupei Davis. Finalele zonale programează la Madrid meciul Spania — Iugoslavia, în care învingătorii lui Țiriac și Năstase se prezintă cu șanse minime. Santana și Orantes s-au încălzit bine pentru această întrecere, servind un aperitiv delicios de 5—0 în fața unei selecționate ad-hoc a S.U.A., din care n-au lipsit rachetele lui Ashe, Smith și Lutz, astfel că victoria lor nu poate fi pusă nici un moment la îndoială. În schimb, mult mai echilibrată și interesantă ni se pare confruntarea de la Stuttgart dintre tenismanii vest-germani și cei sovietici, în care totul depinde de forma și dispoziția lui Alexander Metreveli, capabil să cîștige ambele jocuri de simplu. Tot în săptămîna ce urmează sînt programate și primele întreceri din cadrul „Cupei Galea", competiție deschisă tineretului cu proaspete galoane de internaționali.

„Motoarele" și-au fixat de data aceasta rendez-vous-urile săptămînale la Watkins Glen (S.U.A.) și la Brno; cei mai tineri polоiști vor desemna prima campioană a continentului la Rotterdam, iar amazoanele secolului nostru vor smulge noi ropote de aplauze pe malurile Atlanticului, în hipodromul din La Baule. În sfîrșit, să nu omitem mica olimpiadă de la Edinburgh prilejuită de tradiționalele jocuri britanice, care vor alinia la start în 13 discipline sportive campioni din toate continentele.

A. VASILIU

Turnee de tenis

ȚIRIAC ELIMINAT DE ALEXANDER

În turul doi al probei de dublu masculin din cadrul turneului „open" de tenis de la Baastad (Suedia), cuplul Ion Țiriac (România) — Jim Mc Manus (S.U.A.) a învins cu 6—0, 6—2 perechea suedeză Nerell—Bengtsson. În proba de simplu, Ion Țiriac l-a întîlnit pe australianul John Alexander în fața căruia a pierdut cu 7—9, 10—12, 0—6. Alte rezultate: simplu bărbați: Graebner (S.U.A.) — Lundquist (Suedia) 1—6, 6-4, 6—1, 6—3; Franulovici (Iugoslavia) — Nerell (Suedia) 5—7, 4—6, 6—3, 6—2, 6—4.

În sferturile de finală ale campionatelor internaționale ale Țării Galilor, Nicola Pilici l-a eliminat cu 6—1, 2—6, 6—4 pe sud-africanul Cliff Drysdale, iar australianul Ken Rosewall a cîștigat cu 10—8, 9—7 în fața englezului Mark Cox. John Newcombe l-a întrecut cu 9—7, 6—3 pe englezul Gerard Battrick. Cel de-al patrulea semifinalist este australianul Owen Davidson, învingător cu 6—3, 8—6 în partida cu englezul Roger Taylor.

În turneul internațional de la Düsseldorf, Kuhnke (R.F. a Germaniei) — Kurucz (R.F. a Germaniei) 6—4, 6—2, 6—8, 7—9, 6—3; Jauffret (Franța) — Korpas (R.F. a Germaniei) 1—6, 7—5, 6—1, 2—6, 6—3; Szöke (Ungaria) — Bungert (R.F. a Germaniei) 7—5, 6—4, 2—6, 3—6.

TELEX • TELEX • TELEX • TELEX • TELEX

Boxerul italian Carmelo Bossi este noul campion mondial la categoria super-welter (categorie aproximativ echivalentă cu cea de mijlocie mică la amatori), în urma victoriei obținute la puncte în 15 reprize asupra americanului Freddy Little. Disputat la Monza, pe stadionul „Municipal" în prezența a 7 000 de spectatori, meciul a oferit o luptă strînsă în care succesul italianului, deși obținut la limită, recompensează pe cel mai combativ dintre cei doi pugiliști.

■

După patru runde în turneul internațional de șah de la Debreczen conduc Andersen (Suedia), Bilek (Ungaria), Savon (U.R.S.S.), Hennings (R. D. Germană), Zaițev (U.R.S.S.) și Oszvat (Ungaria) — toți cu cîte 2½ p.

■

În prima zi a campionatelor de natație ale R. D. Germane (întrecerile se desfășoară la Brandenburg), Barbara Hofmeister a stabilit un nou record național în proba de 100 m spate cu timpul de 1:09,2. O performanță bună a obținut și Brigitte Schuchardt, în vîrstă de 15 ani, cronometrată în proba de 200 m bras cu timpul de 2:45,1.

■

La Sofia s-a desfășurat întîlnirea amicală de atletism dintre selecționatele feminine de tineret ale Bulgariei și Poloniei. Victoria a revenit sportivelor poloneze cu scorul de 71—64. Iată cîteva dintre rezultatele înregistrate: 100 m: Gruhala (P) — 12,2; 200 m: Ivanova (B) — 25,4; săritura în lungime: Novakova (B) — 5,79 m; aruncarea discului: Zdulska (P) — 46,02 m.

■

În semifinalele probei de simplu bărbați din cadrul turneului „open" de tenis de la Dublin, Rod Laver l-a învins cu 3—6, 6—3, 6—2 pe olandezul Tom Okker.

■

Selecționata de box a R.P.D. Coreene a întîlnit la Schwerin echipa locală Traktor. Pugiliștii oaspeți au obținut victoria cu scorul de 10—8.

Tiparul: I. P. „Informația", str. Brezoianu nr. 23—25, București

40368

PROLETARI DIN TOATE ȚĂRILE, UNIȚI-VĂ!

Redacția și administrația : str. Vasile Conta nr. 16, tel. 11.10.05 interurban 72 și 286. Telex sportrom buc. 180.

sportul

4 pagini 30 bani

Anul XXVI—Nr. 960 (6394) ZIAR AL CONSILIULUI NAȚIONAL PENTRU EDUCAȚIE FIZICĂ ȘI SPORT Duminică 12 iulie 1970

ÎNCHEIEREA LUCRĂRILOR SESIUNII MARII ADUNĂRI NAȚIONALE

Ieri dimineață au continuat, în ședință plenară, lucrările Marii Adunări Naționale.

În sală se aflau deputații Marii Adunări Naționale, precum și numeroși invitați — conducători de instituții centrale și organizații obștești, activiști de partid și de stat, personalități ale vieții științifice și culturale, ziariști.

Erau prezenți, de asemenea, printre invitați șefi ai misiunilor diplomatice acreditați în România, precum și corespondenți ai presei străine.

La intrarea în sală, conducătorii partidului și statului sînt întîmpinați cu vii și îndelungi aplauze. În loja din dreapta incintei iau loc tovarășii **Nicolae Ceaușescu, Ion Gheorghe Maurer, Emil Bodnaraș, Paul Niculescu-Mizil, Gheorghe Pană, Gheorghe Rădulescu, Virgil Trofin, Ilie Verdeț, Maxim Berghianu, Florian Dănălache, Constantin Drăgan, Emil Drăgănescu, Janos Fazekaș, Petre Lupu, Manea Mănescu, Dumitru Popescu, Leonte Răutu, Gheorghe Stoica, Vasile Vilcu.**

În loja din stînga iau loc membrii Consiliului de Stat.

Lucrările ședinței sînt deschise de președintele Marii Adunări Naționale, tovarășul **Ștefan Voitec.**

Întrîndu-se în ordinea de zi, deputatul **Constantin Stătescu**, secretarul Consiliului de Stat, prezintă expunerea la proiectele de legi pentru aprobarea decretelor cu putere de lege emise de Consiliul de Stat de la ultima sesiune a Marii Adunări Naționale. Raportul Comisiei juridice la aceste proiecte de legi a fost prezentat de deputatul **Nicolae Guină**, secretarul Comisiei juridice.

Supuse votului secret cu buletine, decretele cu putere de lege emise de Consiliul de Stat de la ultima sesiune a Marii Adunări Naționale au fost aprobate de deputați.

Deputatul **Augustin Alexa**, procurorul general al Republicii Socialiste România, a prezentat apoi expunerea la Raportul despre activitatea desfășurată de organele procuraturii în anul 1969.

La ultimul punct de pe ordinea de zi, deputatul **Emilian Nucescu**, președintele Tribunalului Suprem, a prezentat expunerea la Darea de seamă asupra activității Tribunalului Suprem în anul 1969.

Raportul Comisiei juridice la ultimele două puncte de pe ordinea de zi a fost prezentat de deputaul **Traian Ionașcu**, președintele Comisiei.

La discuția generală asupra rapoartelor celor două organe centrale de stat au luat cuvîntul deputații Emil Bobu, prim-secretar al Comitetului județean — Suceava al P.C.R., președintele Consiliului popular județean, Ioan Demeter, prorector al Universității „Babeș-Bolyai" din Cluj, și Anton Breitenhofer, redactor-șef al ziarului „Neuer Weg".

După încheierea discuției, deputații au adoptat în unanimitate următoarea hotărîre pentru aprobarea activității Procuraturii și a Tribunalului Suprem :

Marea Adunare Națională, dezbătînd Raportul procurorului general și Darea de seamă a Tribunalului Suprem cu privire la activitatea desfășurată în anul 1969 hotărăște :

1. Se aprobă Raportul procurorului general și Darea de seamă a Tribunalului Suprem privind activitatea desfășurată de către organele procuraturii și instanțele judecătorești în anul 1969, precum și măsurile propuse în vederea îmbunătățirii continue a muncii de înfăptuire a justiției.

Procurorului general și președintelui Tribunalului Suprem le revine îndatorirea ca, împreună cu ministrul justiției să asigure, potrivit competenței lor, înfăptuirea tuturor măsurilor necesare pentru aplicarea corectă și unitară a legii în toate domeniile de activitate, pentru promovarea principiilor de justiție și echitate socială, educarea cetățenilor în spiritul respectării legilor și al întăririi ordinii de drept socialiste.

La amiază, o dată cu încheierea acestei ultime ședințe plenare, lucrările celei de-a patra sesiuni a celei de a șasea legislaturi a Marii Adunări Naționale au luat sfîrșit.

Cuvîntul de închidere a lucrărilor sesiunii a fost rostit de tovarășul Ștefan Voitec, președintele Marii Adunări Naționale.

(Agerpres)

În întîlnirea cu săritorii spanioli,

ION GANEA a cucerit locul I la trambulină

Ion Ganea s-a revanșat cu brio, pentru înfrîngerea suferită, cu un an în urmă, în întrecerea cu săritorii spanioli de la trambulină. Într-adevăr, ieri la strandul Tineretului în proba de salturi de la trambulina de 3 m, maestrul sportului Ion Ganea a fost irezistibil și, începînd de la prima săritură liberă, a luat conducerea pe care nu a mai cedat-o pînă la sfîrșit. De fapt, singurul său adversar a fost talentatul nostru junior Constantin Nedelcu care, zi cu zi, se anunță un pretendent tot mai serios la prima poziție în ierarhia săritorilor români. Nedelcu a fost ceva mai precis la impuse, totalizînd cu aproape două puncte mai mult decît Ganea, dar la libere el a fost distanțat chiar după primul salt. Ganea a executat 2½ salt înapoi grupat și a

D. STANCULESCU

(Continuare în pag. a 4-a)

I. Ganea într-unul din salturile care i-au adus victoria la trambulină.

Foto : T. MACARSCHI

RECORD DE PARTICIPARE ÎN REGATA LUCERNA

Ieri au început la Lucerna întrecerile tradiționalului concurs de canotaj masculin. La competiție participă 101 echipaje din 21 de țări ! Un rezultat remarcabil l-a înregistrat echipajul român de 2+1 (rameri : St. Tudor — P. Ceapura) care a cîștigat seria I în 7:07,24, nou record al pistei. Pe locurile următoare : U. R. S. S. 7:10,11, R. D. Germană 7:18,51, Cehoslovacia 7:20,42. La dublu, în seria I, Gh. Fritz și I. Cacenco s-au clasat, de asemenea, pe locul I (6:39,67), înaintea Angliei (6:46,42), Austriei (6:46,76) etc.

LA BOX (juniori)

România-Ungaria 14-8

BRAILA, 11 (prin telefon). — În meciul de box dintre reprezentativele de juniori ale României și Ungariei victoria a revenit tinerilor pugiliști români, cu 14—8. Victoriile echipei noastre au fost repurtate de Condurat (51 kg), S. Cuțov (54 kg), Guțu (60 kg), Lupu (67 kg), Ruicu (+ 81 kg) la puncte și de C. Dumitrescu (57 kg), Mihalcea (63,5 kg) prin KO în repriza I-a. Marin Lazăr (48 kg) a pierdut la puncte în fața lui Gluck, Florea a fost învins la puncte de Tari (71 kg), Mircea Simion (75 kg) și Al. Mureșan (81 kg) au pierdut prin abandon în repriza a doua la Kozma și respectiv Iacob.

„CUPA MĂRII NEGRE"

Selecționatele orașelor Constanța, Varna și Odesa în ring

Azi, în sala Sporturilor din Constanța va fi instalat din nou ringul de box. Prilejul îl oferă disputarea primei ediții a turneului internațional de box dotat cu **„Cupa Mării Negre"**. Se vor întrece selecționatele orașelor Varna, Odesa și Constanța. Oaspeții vor sosi în cursul zilei de azi. Tot azi e așteptat și arbitrul neutru, Erwin Pophal, din R.F. a Germaniei. 200 de afișe au fost expuse în toate punctele Constanței, din care localnicii iau cunoștință, cu interes, de organizarea acestui important turneu. Se crede că la cele trei reuniuni (astă-seară, de la ora 19,30, marți și joi), sala Sporturilor va fi plină.

Antrenorii Nicolae Buză și Văduva au definitivat echipa pe care o vor urca astă-seară în ring. Iată-o, în ordinea categoriilor : Aurel Mihai, Octavian Badea, Iulian Lungu, Marin Dumitrașcu, Aurel Iliescu, Ion Dinu, Ion Hodoșan, Dumitru Filip, Constantin Cojocaru, Petre Cîmpeanu și Petre Pîrvu.

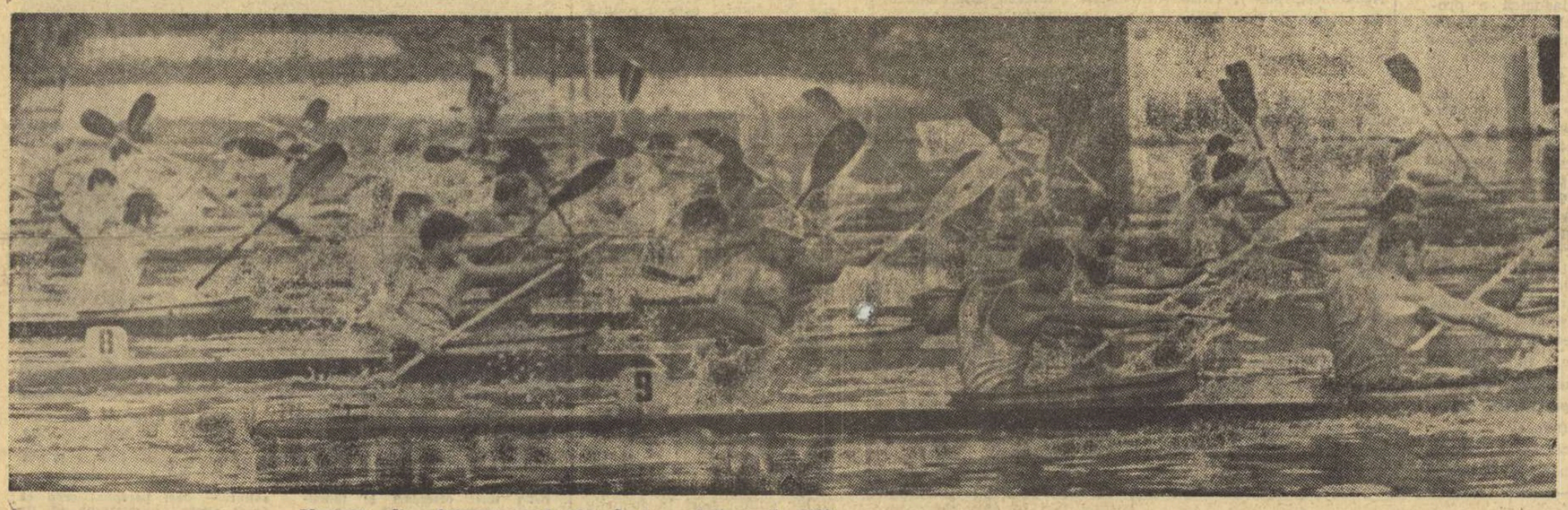

Moment din întrecerea caiacelor de 4 pe distanța de 1000 m, cîștigată de echipajul românesc condus de A. Vernescu

Foto : AUREL NEAGU

REGATA INTERNAȚIONALĂ SNAGOV

CINCI VICTORII ROMÂNEȘTI

(PERFORMANȚĂ EXCELENTĂ)

ÎN PRIMA ZI A FINALELOR...

„Serițile" n-au produs, așadar, prea multe surprize — excepție făcînd poate necalificarea caiacistei vest-germane Pepingege (care a concurat, e drept, într-o companie valoroasă), precum și a caiaciștilor noștri I. Iacob, îndeosebi, și A. Contolenica, neclasați în primele trei locuri ale semifinalelor.

După amiază a început prima „manșă" a finalelor — 4 de fond și 4 de viteză.

4 × 10 000 m...

● Coșniță — Simiocenco cîștigă lupta cu adversarii și... canicula ● Victorie meritată a lui Schneider ● Caiaciștii români au dominat autoritar

Primele echipaje chemate la start au fost cele de caiac, dublu și simplu, fond plecate în cursă la interval de 5 minute.

K 2 — 10 000 m : Canicula sporește evident dificultatea probei. De altfel, la fiecare ocolire a balizelor înregistrăm... absența unor echipaje, abandonate pe parcurs. În final — din 11 echipaje înscrise doar 6 trec linia de sosire !

Proba a fost, într-adevăr, extenuantă. Reprezentanții noștri s-au comportat excelent reușind să ocupe primele trei locuri. Toate felicitările „dublului" Coșniță-Simiocenco. Foarte bine a evoluat — făcînd și o cursă tactică bine gîndită — și cel de al doilea echipaj românesc, format din Artimov și Ilievici.

K 1 — 10 000 m. Proba a fost mai populată decît cursa de dublu (18 concurenți) și a prilejuit o dispută extrem de pasionantă, pe unele porțiuni semănînd cu o întrecere de... viteză. Încă de la prima ocolire a balizelor a fost evident că Schneider (R.F. a Germaniei) „merge" la victorie.

C 2 — 10 000 m : Printre cele 22 de echipaje se aflau și 4 reprezentînd țara noastră,

Dan GARLEȘTEANU

(Continuare în pag. a 4-a)

Programul zilei

ora 9,30 : SERII în probele de K 1-1000 m, K 2-500 m (F), C 1-1000 m, K 2-1000 m, C 2-1000 m, K 4-500 m (F), K 1-4 x 500 m.

ora 12,00 : FINALA probei de K 4-10 000 m.

ora 16,30 : FINALELE probelor de K 1-1000 m, K 2-500 m (F), C 1-1000 m, K 2-1000 m, C 2-1000 m, K 4-500 m (F), K 1-4 x 500 m.

ÎNTRE FINALE

FĂRĂ CRONOMETRU...

Cîteva sutimi de secundă doar, deseori una singură, stabilesc ierarhiile în bărbătescul sport al caiacului și canoei. Arbitru neîndoielnic, insensibil la vizurile sportivilor, ori la bătăile de inimă ale antrenorilor, cronometrul își face, obiectiv, fără greșeli, datoria, spunîndu-ne de fiecare dată cine este mai bun, cine merită să cîștige.

Așa a fost și ieri, în prima zi a finalelor de la Snagov...

Dar atunci cînd acele cronometrului își întrerup măsurarea exactă a talentului, a măiestriei și efortului ?

Privesc din umbra sălcilor, care știu atîtea povești, forfota de lîngă pontonul unde se fac și premierile.

Nimic, absolut nimic nu îl ajută pe spectatorul aflat la primul rendez-vous cu sportul caiacului și canoei să-i deosebească pe marii campioni de debutanți, chiar de juniori.

Cronometrul se dovedește acum neputincios. Modestia nu poate fi măsurată cu aparate. Nici ceea ce obișnuit numim spiritul sportului.

K/C — sportul caiacului și canoei își are, poate mai precise și durabile ca în alte discipline, legile lui care resping vedetismul și care cheamă la pasiune sinceră, chiar dacă medaliile strălucesc fără aplauzele zecilor de mii de spectatori, chiar dacă, uneori, efortul maxim al unei curse de 10 kilometri rămîne necunoscut marelui public, ca și numele învingătorului.

...Patru caiaciști norvegieni cu nume de exploratori ai Polului înghețat, poartă pe brațele vînjoase ambarcațiunea grea și așteaptă, cu calm și în respect, să „elibereze" pontonul junioara Maria Lovin !

Sînt campionii olimpici de la Xochimilco. Sînt campionii probei de fond de la „europenele" de la Himki, din anul trecut.

Patzaichin — campion olimpic la 18 ani ! — întreabă respectuos dacă poate primi un pahar de apă minerală. Dacă se poate, și pentru colegul lui (un alt campion olimpic) Serghei Covaliov. „Știți, e atîta zăpușală..."

Nimeni nu așteaptă să i se transporte ambarcațiunea (!?), să i se aducă „ADIDAS"-ul sau sticle cu Pepsi-Cola, neapărat bine frapate.

Nu este nici coadă la autografe...

Un canoist cu splendidă alură atletică stă, timid parcă, la intrarea în „turn" de mai multe minute. Ar vrea doar să afle cîteva din rezultatele oficiale, dar așteaptă fără „nervi", alături de cîțiva spectatori, unii poate... ocazionali. Este campionul lumii, canoistul vest-german Detlef Lewe !

...Îl întreb pe Aurel Vernescu (nu e nevoie, desigur, să repetăm statistica titlurilor și medaliilor cucerite de „caiacul-amiral") — rămas, printr-o nemaipomenit de rapidă scurgere a timpului, „veteranul" Snagovului — cum vede această fierbinte ediție a regatei internaționale. Consemnez profesional, dar și cu o bucurie de vechi amic, răspunsul : „Nu știu ce și cît voi cîștiga. Au apărut multe echipaje de valoare. E bine să știi să cîștigi, dar e bine să înveți și să pierzi. Azi, poate nu, mîine însă...".

Pentru toate acestea — și încă multe altele — s-ar cuveni, poate, dacă nu un titlu, măcar o medalie a fair-play-ului.

Dar, se dă startul în ultima finală a zilei. Are, din nou, cuvîntul cronometrul...

(d. g.)

SPORTUL — O CONDIȚIE INTELECTUALĂ

Sănătatea, concepută ca o stare de perfecțiune biologică, a reprezentat în trecut — și la fel va fi și în viitor — unul din bunurile cele mai prețioase ale existenței. De multe ori — din păcate — nu-i apreciem importanța decît atunci cînd am pierdut-o și sîntem dispuși a face orice spre a recăpăta-o. Uneori însă e prea tîrziu.

În general, sînt cunoscute semnificațiile biologice și psiho-pedagogice ale exercițiului fizic și sportului, perfecționările de structură, funcționale și în sferele componente ale personalității celor care urmează și o educație corporală prin efort și mișcare. Mai există, totuși, opinii potrivit cărora sportul înseamnă cultul recordului, al performanței, o mutație în sfera biologică a principalelor coordonate ale acestui secol tehnocrat și alert. Alții, dimpotrivă, mai cred că sportul înseamnă abrutizare, violență, mărginiri și agresivitate, adică reîntoarcerea omului spre lucrurile primare, elementare, filogenetice, cînd a fugi, a sări, a lovi însemnau viață, apărare și luptă pentru existență. Sportul nu cultivă instinctele, ci este o reacție firească, legitimă, compensatorie a eforturilor depuse de spirit, de inteligență.

Îndeplinind riguros automatismele ritmurilor cotidiene, în organismul omului civilizat se produc transformări fundamentale, și debuturi lente, silențioase, insinuante ale unor grave afecțiuni viitoare. De aceea, exercițiul fizic organizat a apărut ca o reacție necesară a cărei funcție educativă și formativă influențează atît biologic, cît și sfera de cunoaștere, afectivă, involuțională și voliționlală a celor ce-l practică, potențînd și adaptînd la o treaptă superioară condiția umană, intelectuală.

Orice realizare de seamă în sfera producției materiale, spirituale sau artistice presupune eforturi de gîndire și voință, imposibil de realizat atîta timp cît trupul este tributar oboselii, durerii sau neputinței, atîta timp cît este rob al inerției gravitaționale, al comodității. Educația fizică, sportul, mișcarea devin argumente principale, esențiale în urcușul omului spre progres, spre creație și inventivitate pe căile minții.

Nu credem că spunem ceva nou afirmînd că progresul omului nu se va opri pe treapta pe care ne aflăm. Trebuie să fim pregătiți pentru acest drum sub toate aspectele. Omul vremurilor de mîine nu trebuie să fie nici moale, obez și anxios, nici diform, ci o simbioză de înțelepciune, vigoare și frumusețe.

Exercițiul fizic, sportul, mișcarea sînt condiții indispensabile ale acestei imagini.

Mihai BÎRA

PISTARZII AU EVOLUAT IERI ÎN „CUPA STEAUA"

(Citiți cronica întrecerilor în pag. a 4-a).

În fotografie, Emil Rusu, învingătorul probei de urmărire individuală.

Citiți în pag. 2-3

SPORTUL MAGAZIN

România—Cehoslovacia 57-50 la baschet junioare

MEDIAȘ (prin telefon). Întîlnirea amicală de baschet dintre reprezentativele de junioare ale României și Cehoslovaciei, desfășurată pe terenul din Parcul „Pușkin", s-a încheiat cu victoria sportivelor române la scorul de 57—50 (34—20). Remarcabil procentajul aruncărilor libere înregistrat de formația română : 75%.

Z. RIȘNOVEANU,
coresp.

În perspectivă

AJAX—RAPID

Sîntem informați că se duc tratative pentru perfectarea unui meci de fotbal între cunoscuta formație Ajax Amsterdam și Rapid București. Se preconizează ca întîlnirea să se dispute la Amsterdam, la 15 august.

Azi, în divizia națională A de fotbal

RAPID—DINAMO ȘI POLITEHNICA—CRIȘUL DOMINĂ „AFIȘUL"...

Pe 8 stadioane din țară, etapa a XXVII-a a diviziei naționale A de fotbal programează astăzi următoarele întîlniri :

Brașov : Steagul roșu — A. S. Armata

Petroșani : Jiul — Farul

Cluj : „U" — Dinamo Bacău

Iași : Politehnica — Crișul

Pitești : F. C. Argeș — Steaua

Ploiești : Petrolul — Universitatea Craiova

Arad : U.T.A. — C.F.R.

București : Rapid — Dinamo

(Partida se va desfășura pe „Republicii", cu începere de la orele 16).

Iată, de altfel, cum arată clasamentul înaintea meciurilor zilei :

1. Rapid	27	13	9	5	37—26	35
2. U.T.A.	26	16	3	7	42—34	35
3. Steaua	26	13	5	8	52—30	31
4. Din. Buc.	26	13	3	10	47—35	29
5. Jiul	27	12	4	11	33—32	28
6. „U" Craiova	26	11	6	9	33—33	28
7. Din. Bacău	26	9	10	7	34—35	28
8. Farul	26	11	5	10	37—36	27
9. F. C. Argeș	26	10	6	10	46—38	26
10. „U" Cluj	29	8	10	11	36—37	26
11. Steagul roșu	26	10	6	10	32—34	26
12. C.F.R.	26	9	6	11	24—34	24
13. Petrolul	26	8	7	11	26—32	23
14. Politehnica	26	10	2	14	33—34	22
15. Crișul	26	8	5	13	32—42	21
16. A.S. Armata	27	3	7	17	18—48	13

SE CUNOSC ECHIPELE PROMOVATE ÎN „B"

În etapa a III-a, în grupa de la Brașov a barajului pentru divizia B la fotbal, s-au înregistrat următoarele rezultate : Ș. N. Oltenița — Autobuzul Buc. 3—0 (2—0) și C.F.R. Pașcani — Metalul Plopeni 4—3 (2—1).

În grupa de la Arad : Minaur Zlatna — Tractorul Brașov 0—0 și U.M. Timișoara—Gloria Bistrița 3—2 (1—1).

În urma acestor rezultate s-au calificat în divizia B următoarele echipe : *Ș.N. OLTENIȚA, C.F.R. PAȘCANI, U.M. TIMIȘOARA ȘI GLORIA BISTRIȚA.* Citiți comentarii în ziarul nostru de luni.

IN DUMBRAVA SACRĂ A ISTORIEI ELINE

ACADEMIA OLIMPICĂ INTERNAȚIONALĂ

O înaltă instituție de cultură sportivă

Un documentar de Victor BANCIULESCU

În plină vară, între 31 iulie și 16 august, se va desfășura la Olimpia cea de a 10-a sesiune, într-un fel jubiliară, a atît de puțin cunoscutei și totuși merituoasei Academii Internaționale Olimpice. Anunțul acesta ne prilejuiește o sumară trecere în revistă a situației și a perspectivelor acestei instituții, originală în intenții dar deocamdată hibridă în realizările practice.

Dumbrava sacră de la Olimpia, pașnicul **altis** ușor umbrit de măslini și platani, înginat de susurul Kladeosului și Alfeului și vegheat de puținătatea delușorului Cronion, suportă asaltul vieții moderne. Haosul atîtor monumente disparate, hîrjonindu-se aproape, într-o agorafobie arhitecturală (cum i-a spus Coubertin), suportă acum zilnic valul pestriț de oameni care nu-i era hărăzit pe vremuri decît din 4 în 4 ani. Mii de vizitatori bat cărările tocite printre coloane, dintre care multe sînt culcate la orizontală, dezvăluind uriașe felii, rondele, parcă șaibe de roată dințată. Imobilă de-o vecie, clădăria de pietre măiestre suportă strigătul vînzătorilor de înghețată de la poartă și gunguritul neîncetat al gureșilor ghizi.

Ambianța aceasta arheologic-turistică a favorizat nașterea tîrgușorului Olimpia, format din taverne cu uzo și vin de ricin, bazaruri, hoteluri și ateliere în care meseriași neîndeminateci încearcă să-l imite pe Fidias. Aici pacea olimpică se înăbușe sub vaporii eșapamentelor și aburii cafelelor turcești.

Singurul popas liniștit poate fi făcut la micul dar prețiosul muzeu arheologic situat la jumătatea drumului dintre tîrgușor și vechea Olimpia. Acolo rămîi înmărmurit în fața Hermesului ciung al lui Praxitele, sau în fața căștii de bronz înverzit de vreme a lui Miltiade, învingătorul de la Marathon.

Intenționînd să rămînă măcar în vecinătatea stadionului măsurat cu talpa de colos a lui Hercule, Academia Olimpică a găsit locul ideal pe o pantă defrișată, căreia doar chiparoșii îi dau contur, un fel de amfiteatru natural, bătut de soare, căci măslinii sînt prea firavi pentru a naște umbră. Așezămîntul seamănă a tabără de vară, loc de sejur provizoriu, cu rigori ascetice ușor compensate de o splendidă piscină, de terenuri de joc, de calmul panoramei și, înainte de orice, de megiesia acelor locuri ce-au fost și altădată numite Mecca iubitorilor de sport.

De zece ani, aici, în centrul spiritual al Eladei de altădată, se adună tineri din lumea întreagă pentru a încerca, în două săptămîni doar, să se impregneze de idealul olimpic, să cunoască principiile olimpice. Ambianța clasică și climatul care a permis nașterea principiilor armoniei și măsurii în toate, favorizează tentativa. Aici nu se învață numai, ci se suportă și o anumită influență. Misiunea pedagogică a profesorilor competenți este de a iniția o elită a tineretului în concepția sănătoasă a olimpismului, prelungind astfel, printr-un centru intelectual, virtuțile activității practice din arena olimpică.

Conferențiarii — personalități și profesori eminenți — își dau silința să transmită auditoriului vasta lor experiență și ceva din înțelepciunea care apelează la sursa și esența lucrurilor, nu numai la aspectele de suprafață. Dizertațiile abordează subiecte variate din istoria Jocurilor Olimpice, din filozofie și arheologie, educație și pedagogie, fiziologie și psihologie, medicină sportivă și tehnica sporturilor, presă și artele frumoase.

Vocația Academiei nu se împlinește însă unidirecțional, de la catedra experților spre sală, spre căștile de traducere simultană. Eforia Academiei încurajează și dialogul, mai ales în seminarii, ascultînd glasul, opiniile personale ale tinerei generații, cea chemată să propage spiritul olimpic în viitorime.

Sala de conferințe la cea de a 9-a sesiune. În prim plan, Iolanda Balaș-Söter

Acest centru internațional de cultură olimpică dă loc — și ar putea încă mai mult! — la dezbateri extrem de interesante, în cursul cărora iese la iveală inteligența, seriozitatea, spiritul profund, zestrea de cunoștințe a multor tineri. Adesea, în aceste dezbateri, imaginația galopează, fără a bate cîmpii! Ne amintim cum, la sesiunea din 1969, tînărul englez Michael Buxton propunea să se stabilească un sediu unic, permanent, pentru desfășurarea Jocurilor Olimpice. Participanții greci au preluat în grabă frumoasa și atrăgătoarea idee, sugerînd crearea noii cetăți olimpice chiar la Olimpia. Firește că proiectul este practic irealizabil, el contravenind principiului olimpic modern al diseminării sportului — prin intermediul Jocurilor Olimpice — în toate țările lumii. Mult mai aproape de posibilități a fost propunerea unui student african care recomanda acordarea Jocurilor Olimpice unei țări în curs de dezvoltare, cheltuielile de organizare fiind suportate — prin ajutoare financiare — de către toate țările membre ale C.I.O.

Trecînd însă, chiar succint, în revistă activitatea Academiei Internaționale Olimpice, ajungem inevitabil la întrebarea: în ce măsură își atinge ea țelul?

Instituția are o titulatură foarte pretențioasă. Eroul mitic Academos se putea plimba liniștit prin grădinile domeniului împreună cu tovarășii săi de meditație futilă. De atunci însă noțiunea de academie (care a împrumutat numele de la erou) a evoluat, luînd multiple sensuri. Asociație de oameni de aceeași specialitate, nucleu al activității culturale, școală în care se predau cursuri, instituție de învățămînt superior, centru de activitate științifică, instituție creată pentru ușurarea progresului într-un anumit domeniu, societate a unor oameni de cultură — ce-și alege din toate acestea Academia Olimpică Internațională? Opțiunea este, desigur, dificilă și riscantă, soluția cea mai facilă fiind: cîte puțin din toate.

Dacă Academia va continua să se mulțumească, anual, cu suma prelegerilor (oricît de interesante sau utile) și a fragilelor schimburi de păreri, ea va rămîne departe de aspirațiile declarate, de responsabilitatea asumată. Participanții (mereu alții) vin și pleacă, ducînd cu ei (masă infinitesimală în raport cu lumea) un bagaj bun de cunoștințe noi care, cel mai adesea, nu vor fi valorificate decît în proporții limitate. Ei devin arareori apostolii ideilor ce li s-au inculcat.

Proliferarea și perpetuarea idealurilor olimpice — înscrise pe frontispiciul Academiei — necesită un suport publicitar pe care, singur, anuarul nu-l poate suplini. Instrumentele de mass-media trebuie cucerite pentru a atrage atenția opiniei publice asupra importanței acestei universități libere de vară.

Orice participant care a dovedit interes pentru lucrările Academiei este o redută cîștigată. El trebuie încorporat în activitatea perenă. S-ar putea da participanților teme de studiu (impuse sau la alegere) cu termen de susținere la sesiunea următoare; acest sistem ar permite chiar instituirea unui concurs cu premii pentru cele mai bune lucrări sau comunicări. Este îndubitabil că în acest fel Academia s-ar îmbogăți cu un important fond de cercetări. Nu este exclusă, în același sens, acordarea de burse de studii.

Participanții români, cei de ieri și cei de mîine, și-ar putea alege subiecte precum: „Coubertin și Liga de prietenie franco-română", „Rolul lui Evanghelie Zappa în renașterea jocurilor olimpice" etc. Pentru participanții din întreaga lume ar fi interesant de condus o anchetă socială pentru regăsirea vechilor competitori la jocurile olimpice, cunoscută fiind sărăcia de date în acest domeniu pentru perioada pionieratului. La fel de tentantă ar fi o dezbatere generală (cu participarea anticipatorilor de vază) asupra tabloului sportiv și olimpic al anului 2000.

Pentru toate acestea, ar fi însă necesară crearea la Olimpia a unui centru de studii și cercetări care să dispună de o vastă bibliotecă, bine dotată pînă la ultimele noutăți.

În acest fel, Academia își va lărgi prerogativele, dincolo de cele două săptămîni tradiționale pe an, angajînd participanții într-o febrilă și dinamică activitate, demnă de numele instituției.

CONFERINȚE MEMORABILE

Printre cele mai interesante prelegeri ținute la Academie de-a lungul celor 9 sesiuni (și care ar merita într-o zi să fie reunite într-o culegere prin grija editurii „Stadion"), se numără următoarele (precedate de autori): Ev. Calfarentzos (Grecia) — Vechiul pentatlon grecesc; *dr. Bruno Zauli (Italia)* — Legea sportului; *Oscar Broneer (S.U.A.)* — Jocurile istmice; *Paul Vialar (Franța)* — Spiritul sportului *(extrase publicate și în „Sportul"); dr. Eva Földes (Ungaria)* — Femeile la Olimpiade: *Sisto Favre (Italia)* — Olimpismul și civilizația; *dr. Henri Pouret (Franța)* — Arta și sportul; *dr. Liselott Diem (R.F.G.)* — Vîrsta optimă pentru învățarea tehnicii în sport; *Cl. Paleologos (Grecia)* — Instituirea „armistițiului" în jocurile olimpice antice; *dr. Gr. Mlodzikowski (Polonia)* — Moștenirea idei și eroismul realității olimpice; *Erich Kamper (Austria)* — Analiza vîrstei competitorilor la Jocurile Olimpice; *Jean Durry (Franța)* — Scriitorul și tema sportivă; *R. A. Close (Anglia)* — Sportul și antrenarea caracterului; *J. M. Cacigal (Spania)* — Atletul și înfrîngerea (*O pedagogie sportivă a eșecului*); *dr. J. Keresztényi (Ungaria)* — Lutierii și cronicarii olimpiadelor; *dr. R. Bannister (Anglia)* — Limitele și riscurile sportului competitiv.

Toate acestea și încă multe altele, publicate în anuarele Academiei, pot fi citite (în limbile franceză sau engleză) la biblioteca de documentare a C.N.E.F.S.

ROMÂNI LA CATEDRĂ

Printre conferențiarii prezenți la Academia Internațională Olimpică s-a aflat de două ori și membrul C.I.O. pentru România, Alexandru Șiperco. Titlurile prelegerilor sale (extrase publicate și în „Sportul") au fost: „Valoarea educativă a sportului spectacol" *(în 1968) și* „Amatorismul" *(în 1969). De altfel, Al. Șiperco, este și membru al Comisiei C.I.O. pentru Academia Internațională Olimpică.*

Tot anul trecut, dubla campioană olimpică Iolanda Balaș-Söter a ținut la Olimpia o dizertație intitulată „Limitele performanțelor atletice".

Sportul mîine, în anul 2000

ELEMENT INDISPENSABIL AL VIEȚII MODERNE

Edmond NICOLAU

Să încep prin a mă destăinui: am practicat diverse sporturi, și chiar dintre cele mai puțin obișnuite printre oamenii de știință. Ca student am jucat rugby în echipa Politehnicii (în divizia A), am participat la un concurs de caiac și am obținut rezultate bune la tir. Tot ca student, în sala Tirul, mă antrenam regulat la gimnastică împreună cu colegul și prietenul meu Ion Coman, cunoscutul alpinist, datorită căruia am devenit un înfrigurat iubitor al munților. Dacă la acestea mai adaug faptul că gimnastica am practicat-o decenii — anumite forme intrînd și astăzi în programul meu zilnic — ca și faptul firesc că înot, pot afirma că am cunoscut cîteva din aspectele sportului de amatori.

Încercarea mea de a prevedea sportul viitorului se leagă deci, pe de o parte de practicarea unor discipline sportive, iar pe de altă parte de profesia mea, oamenii de știință încercînd prin însăși preocuparea lor să extrapoleze datele cunoscute, astfel încît să surprindă aspectele viitorului. Că cibernetician sînt convins că cibernetica este chemată să joace — chiar și în sport — un rol mai important decît s-ar putea bănui.

Lucrurile sînt mai puțin hazardate decît ar părea la prima vedere. Astfel, chiar astăzi putem practica unele sporturi intelectuale în compania calculatoarelor electronice, existînd programe cu care sînt prevăzute unele calculatoare mari, astfel încît amatorii pot juca șah, go (tablele japoneze) sau bridge, sau se pot antrena la „Cine știe, cîștigă", fără a se mișca din camera în care se află calculatorul.

Dar acesta este numai unul din variatele aspecte ale modului în care cibernetica poate interveni în sportul viitorului. Înainte de a trece mai departe, să facem cîteva constatări fundamentale. În primul rînd, să admitem că omul viitorului va fi un om sănătos atît la trup cît și la minte. El va trăi în mari aglomerări urbane și în mod obligator va practica sportul, pentru a-și menține condiția de sănătate. Ce sport va prefera? Aci este un domeniu în care și medicul sportiv își va spune cuvîntul — în afară de întîmplare. În mod logic trebuie să admitem că într-un viitor nu prea îndepărtat, fiecare elev va fi supus unor examene medicale complexe. Aceste examene nu se vor mărgini la depistarea unor eventuale afecțiuni, ci vor avea complexe. Chiar dacă un astfel de sport nu va exista pînă în anul 2000 — deși nimic nu ne împiedică să presupunem că va exista — în schimb este sigur că rolul tehnicii în sport va fi din ce în ce mai mare și, evident, vor apare și noi sporturi tehnice. Apariția automobilului, a motocicletei și a avionului au condus la apariția unor sporturi noi — prin forța lucrurilor mecanice, sau de neconceput fără o majoră participare mecanică: de exemplu, parașutismul.

Sportul va intra ca o componentă obligatorie în activitatea omului viitorului și dacă vor continua să fie oameni interesați de bridge sau judo, numeroase alte sporturi vor fi practicate de mase. Explorarea oceanică va continua să se practice alături de surf, dar vor exista și echipe ce-și vor verifica aptitudinile de alpiniști pe munții altor planete. De pe acum, atîtea vîrfuri lunare așteaptă să fie cucerite și, alături de ele, cîte premiere pe Venus și Marte — pentru a fixa doar cîteva obiective de imediată actualitate?

Pentru cibernetic ianul ce se interesează de problemele sociale apare o întrebare: în ce măsură progresele euristicii vor mai permite supraviețuirea unor sporturi intelectuale? Amintim că euristica este o ramură a cibernetici care se ocupă de arta invenției, a descoperirii, încercînd să simuleze mecanismele intelectuale umane.

În legătură cu aceasta să amintim un fapt. Încă din anii '50, au avut loc meciuri de șah între două calculatoare electronice. Este probabil că progresele în domeniul descifrării jocului de șah vor face ca să dispunem, în nu prea mulți ani, de mașini imbatabile. Va mai avea atunci sens să organizăm campionate de șah? Înainte de a da un răspuns, să ne gîndim și la faptul că în urmă cu circa 30 de ani, jocul „15" cucerise mase extrem de largi. Era un joc format din 15 piese pătrate, mobile și numerotate, ce trebuiau dispuse în ordine, mișcîndu-le numai într-o cutie în care încăpeau 16 astfel de piese, deci rămînea un singur loc liber, în care puteam deplasa una din piesele vecine cu acel loc. Jocul „15" s-a practicat cu mare entuziasm pînă ce matematicienii au dat o metodă ce indica sigur în ce caz jocul admite o soluție și în ce caz nu admite. Obținerea soluției, în cazurile de prima speță, devenea atunci o problemă de rutină. S-ar putea întîmpla ca aceasta să se întîmple și cu șahul — deși personal cred că acest sport va continua să fie practicat și după ce o astfel de mașină imbatabilă ar fi programată convenabil.

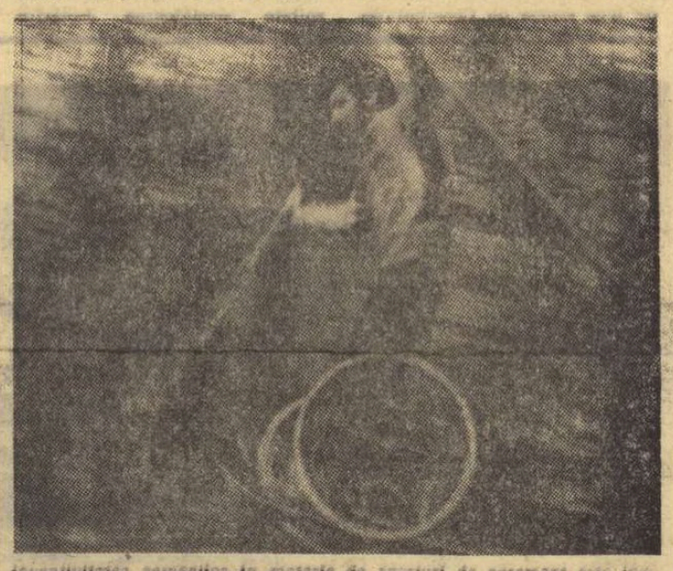

Inventivitatea oamenilor în materie de sporturi de agrement este inepuizabilă. Iată-l pe parizianul Raymond Laspalos cu fantastica sa născocire, care combină bicicleta cu schiurile, în intenția de a înlesni schiatul fără zăpadă, pe orice pantă, cu obținerea unei viteze de 60 km pe oră și chiar a unor sărituri ca cea din fotografie.

Și acum să tragem concluziile. Anul 2000 va fi, fără îndoială, un an de mare progres în sport — atît în ceea ce privește performanțele cît și referitor la numărul celor ce vor practica sportul. Vor apare jocuri noi, electronice, cosmice și cibernetice — și tot cibernetica va asigura atît programul optim de antrenament cît și o înțelegere mai bună, mai profundă, a necesității ca fiecare individ să practice rațional sportul ce îi e adecvat.

Voi reveni asupra rolului cibernetic ii. Astăzi se pune un accent tot mai important pe orientarea profesională și școlară. Mîine se va pune și pe orientarea sportivă, sportul fiind un element indispensabil al vieții moderne. Probabil că anumite tehnici de relaxare și autoeducare — gen yoga — vor cunoaște o largă răspîndire. Să nu uităm că propriu cibernetic ii îi este controlul acțiunilor comandate — dar că în cazul omului, cel mai important rezultat se obține prin autocontrol, ca rezultat al unei educări corecte a voinței.

CRONICA SFERTURILOR DE VEAC

...CÎND BUNICII FĂCEAU SPORT!

IULIE

1870 SERBAREA SOCIETĂȚII ROMÂNE DE ARME, GIMNASTICĂ ȘI DARE LA SEMN. „Grădina și saloanele erau adornate în mod estraordinar; iluminațiunile scînteiau pretutindenea, iară aleele brodate de flori ale grădinei, gemeau de o mulțime pe cît numeroasă, pe atît aleasă și simpatică. Societății. La 8 ore începe serbarea conform programului prin o bine executată uvertură de la Mozart.

Apoi, urmă concursul popular al urcărei pe catartul cu premii. Nouă juni meseriași și învățăcei erau înscriși la concurs. Primul care se urcă fu un școlar din școala pedagogică. Aplauzele adunărei fură entuziaste la culme cînd văzu că junele victorios nu alege dintre premii ceasornicul (nn.: obiectul de cea mai mare valoare), ci un revorver. Opt premii prețioase (mai) erau agățate la coroana catartului și pînă într-o jumătate oră toate erau în proprietatea bravilor juni.

Adunarea fu foarte delectată cu frumoasele lupte ale concurenților la catartu. Ceasornicul îl remportă un june soldat de la pompieri.

Micul Horward, fiu al celebrului gimnastic care din cauza unei grele boale rămase între noi de (un) an, ne surprinse cu frumoasele sale exerciții pe bombă, pe trapez înalt și jocurile de echilibru pe o sîrmă întinsă.

D. Moceanu culese meritate aplauze pentru *pasul român* ce execută pe mica scenă ridicată sub porticul gimnasticei.

Mai mulți membri făcură armele cu multă știință sub conducerea eminentului maestru de arme al Societății, d. Constantinescu. D. Tincu și Rîmniceanu dădură un frumost asalt de floretă.

După exercițiile corpului urmară ale inimii și spiritului". (*„Informațiunile bucureștene"* din 10 iulie 1870).

1895 ȘCOALA DE ÎNOT DIN BRĂILA. Pe prima pagină a ziarului „Universul" din 20 iulie 1895 a apărut un desen — pe care îl reproducem alăturat — reprezentînd „Strada Mare din Brăila în apropierea portului, vederea Dunării și școala de înotat.

Școala de înotat e făcută pe malul Dunării în partea de sus a orașului.

Apa e de diferite adîncimi, astfel că aici se duc și aceea care știu să înoate și cei care vreau să învețe înotul."

1920 „CAMPIONATELE ROMÂNIEI DE ATLETISM care erau menite să încheie activitatea sportivă a sezonului actual, cu cîteva săptămîni înainte de inaugurarea Olimpiadei de la Anvers, s-au ținut la București în ziua de 4 iulie, pe terenurile F.S.S.R. Din nefericire, aceste campionate n-au încheiat nimic, strecurîndu-se aproape ignorate de opinia publică și de o mare parte a cluburilor noastre atletice..

Singurul prilej de bucurie, „printre atîtea motive de nemulțumire", l-a provocat „un eveniment de o importanță covîrșitoare și anume participarea atleților ardeleni și bănățeni, reduși la număr, dar remarcabili prin calitatea lor." (*„Viața sportivă"*, nr. 8—9 din iunie—iulie 1920).

1945 PRIMA EXCURSIE MUNCITOREASCĂ. — În zilele de 24 și 25 iunie a.c., Confederația Generală a Muncii împreună cu Organizația Sportului Popular au organizat prima excursie muncitorească în munții Bucegi, la care au luat parte lucrătorii și funcționarii uzinelor „Malaxa" și „Cartea Românească", în total 60 turiști începători." (*„Sportul popular"* din iulie 1945).

„TINERII SPORTIVI DIN TIMIȘOARA PARTICIPĂ LA CAMPANIA PENTRU STRÎNGEREA RECOLTEI. Comitetul regional O.S.P. din Timișoara (...) a lansat un apel către întreg tineretului sportiv timișorean de a participa cu însuflețire la vasta campanie de ajutorare a țărănimei la strîngerea recoltelor. Înțelegerea și sprijinirea acestei acțiuni de o importanță vitală pentru poporul românesc este un gest de înaltă ținută sportivă. Exemplul de la Timișoara merită toate laudele și trebuie urmat!". (*„Sportul popular"* din 2 iulie 1945).

Documentar de Dorin ȘTEFLEA

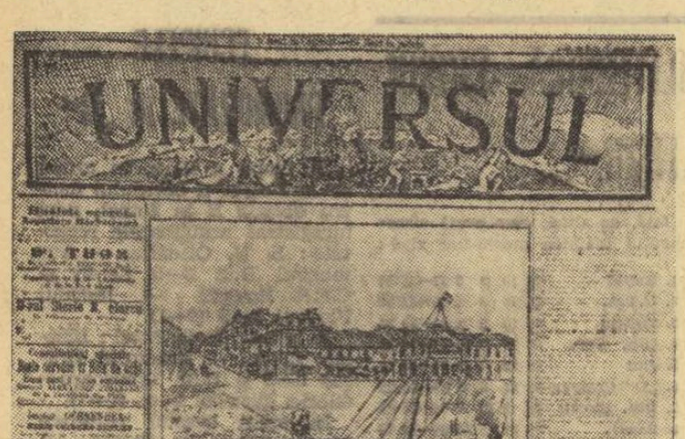

Marii gînditori despre educația fizică

Multe din ideile marelui gînditor al antichității care a fost Platon erau tributare școlii de filozofie a naturii înființată de Pitagora. S-ar putea spune chiar că concepția lui Platon despre educație fizică nici nu era în fond altceva decît dezvoltarea unor idei ale lui Pitagora.

Concepția lui Platon despre educația fizică este expusă mai ales în lucrarea sa „Republica", elaborată probabil într-o perioadă a vieții sale cînd a venit în strîns contact cu elevii școlii pitagoreene: Eurytus, Archytas și Philolaus. Deși aceste idei pornesc de la concepția fundamental idealistă a opoziției dintre suflet și corp, ele duc, în ceea ce privește practica educației fizice, la rezultate foarte valoroase, care nu au încetat să influențeze în mileniile următoare, pe cei mai avansați gînditori.

PITAGORA

Pentru Pitagora, și mai apoi pentru discipolii săi, corpul nu este decît un receptacol, un sicriu al sufletului. Dar pentru ca sufletul să se poată libera de această legătură materială, ereditară, trebuie purificat prin abstinență, prin frustrații și prin exerciții fizice. Purificarea prin exerciții fizice înseamnă probabil călirea corpului pentru ca acesta să fie în stare să apere sufletul de influențe necurate, nedemne.

Pitagora, care s-a mîndrit de a fi fost învingător la dificila probă a pugilatului la Jocurile Olimpice, practica exercițiile fizice pentru a realiza acel echilibru dintre corp și suflet pe care îl situa deasupra tuturor calităților, demn de stimă și culme a frumosului. Tot din această cauză cerea un echilibru igienic între alimentație, exercițiu fizic și relaxare. După el, corpul puternic și sănătos este o componentă necesară a armoniei și a ordinii în univers, la realizarea cărora trebuie să contribuie toate ființele.

Discipolii școlii lui Pitagora nu au fost doar simplii teoreticieni ai educației fizice, ci, urmînd exemplul maestrului, elaborau programe de exerciții fizice cuprinzînd exerciții multilaterale, pe care le practicau apoi zi de zi.

PLATON

Nici Platon nu s-a rezumat doar la idei cînd era vorba de educație fizică. El însuși a fost un atlet activ și valoros, care și-a reprezentat orașul-cetate Atena la importantele competiții sportive care erau Jocurile istmice din Corint și Jocurile nemeice. Ca și Pitagora, Platon propovăduia educația fizică nu ca o simplă pregătire militară, cum cereau contemporanii săi, ci în primul rînd ca un mijloc de educație, de călire a caracterului. Caracter la Platon însemna în mare măsură capacitatea intelectului de a guverna corpul, ceea ce nu se putea obține decît cu un corp puternic și sănătos. Desigur, un corp slab și bolnăvicios, neputînd rezista unor încercări grele, ar fi influențat decisiv comportamentul uman ceea ce era cu totul nedemn pentru un caracter nobil.

Platon cerea exercițiii fizice pînă la adînci bătrînețe, pînă în ultima zi a vieții, cum spunea el, atît pentru bărbați, cît și pentru femei, tot în opoziție cu părerile curente ale contemporanilor.

El reia ideile lui Pitagora despre armonie și în legătură cu educația fizică. Intervine aici și o altă idee a lui Pitagora, aceea a legăturii educației fizice cu muzica. Platon cere menținerea unui echilibru perfect între diferitele părți ale corpului, aparînd necesitatea unor exerciții multilaterale. Dar în aceeași măsură cere și exersarea muzicii. Probabil ca o parte a armoniei universale exprimate cel mai natural pe plan uman prin armonii muzicale, cum afirma el. El scrie despre această armonie: „...și cel care amestecă muzica și gimnastica în proporția cea mai fericită, armonizîndu-le cu sufletul, acela poate fi numit adevăratul muzician și armonist".

Aceste rînduri ne duc cu gîndul la minunatele exerciții ale gimnasticii de azi, executate cu acompaniament muzical. Credem că ele ar fi desfătat nespus pe bătrînul filozof, căci par direct inspirate de cuvintele sale.

Acești mari gînditori, limitați de condițiile epocii în care au trăit nu s-au putut întinde și asupra funcțiilor sociale, recreative și spectaculare, ale educației fizice, elemente care au apărut mai tîrziu. Dar prin toată concepția lor despre rolul educației fizice în viața omului, Pitagora și Platon s-au înscris printre cei mai avansați gînditori în acest domeniu, pînă în zilele noastre.

Multe dintre ideile lor au fertilizat concepțiile despre educația fizică în epoca Renașterii și apoi și în epoca modernă, transmițîndu-se ca o ștafetă din generație în generație pînă în zilele noastre. O bună parte a ideilor pe care fundamentăm, și azi necesitatea educației fizice, le datorăm acestor mari gînditori, 2500 de ani după dispariția lor.

N. BRASOVEANU

Sportiva EVĂ

Duminicile unui nesportiv

Femeia a făcut să descoperim adevăratul chip al pămîntului. Cred că un poet a spus asta, mai demult. Dar chiar dacă n-o spunea, o ştiam cu toţii şi ne bucură, azi, drepturile ce şi le-a dobîndit, egale sau chiar superioare de multe ori, în lumea contemporană. Şi, firesc, nu în ultimul rînd, în sport.

Nu cunosc numărul exact al femeilor sportive din ţara noastră, nici pe-al campionatelor naţionale, internaţionale, mondiale, şi aşa mai departe. Îndrăznesc însă să afirm, nu din vreo atavică moştenire de supunere de pe vremea matriarhatului, ci din spirit de pură loialitate, că femeia este deseori mai stăruitoare, mai sinceră în elanuri, mai îndîrjită în urmărirea ţelului, ca să nu mai vorbesc de agerimea ei, decît majoritatea bărbaţilor. Este un dar al ei acesta, pe care i l-au făcut mileniile de viaţă socială, de a-şi îmbina suavitatea şi inepuizabila fantezie cu voinţă şi rezistenţă sănătoasă, de a-şi deprinde nervii vibratili cu răbdarea pe termen lung. Spre deosebire de bărbaţi, specializaţi în domeniile lor de muncă, femeile au avut totdeauna o înţelegere totală a omului şi vieţii. Iar cînd s-au avîntat în diverse sporturi, au făcut-o cu tot entuziasmul de care numai setea lor de viaţă este în stare. Încercaţi să trăiţi pe dinăuntru exuberanţa lor! Vă veţi arde aripile, cum şi le ard fluturii la flacăra lămpii. Ea, Eva, rămîne să vibreze atunci cînd voi aţi capitulat de mult în faţa efortului. Asta vine de acolo că fantezia feminină acţionează continuu, ca o rezervă inepuizabilă de elan vital, care îi încarcă fără întrerupere bateriile energetice.

Şi, cu toate acestea, majoritatea campionilor lumii sînt de sex bărbătesc! Asta se explică prin fragilitatea femeii, care, oricît i-am admira minunatele calităţi de voinţă, răbdare şi rezistenţă, rămîne „gingaşul potir" al truverilor medievali. Ea simte mai intens vibraţiile delicate ale universului, decît le simţim noi, şi asta istoveşte. Cu toate acestea, femeile realizează recorduri, cuceresc cupe şi medalii, ating, cu o energie virilă, rezultate uimitoare. Am văzut deunăzi poza unei campioane la karate, care, cu toată gingăşia-i floreală (după ce sfărîmase scîndurile dintr-o singură lovitură a palmei sale precise ca un raţionament şi dure tot ca el!), exprima prin întreaga ei făptură o imensă energie plină de pathos.

Aici vroiam să ajung, în legătură cu sportiva Evă. La această energie impregnată de pathos, care face din femei gimnaste şi atlete remarcabile, înotătoare rapide şi agile, veverite cu nişte salturi şi cătărări de-a dreptul miraculoase. Nu ne mai miră deci că le vedem, în aceste zile, şi pe terenuri de fotbal. De pe acum, ele şi-au revendicat dreptul la balon. Şi de ce nu? Aleargă, ştiu dribla — o, se pricep de minune, cît despre şuturi, întrebaţi-l pe Socrate de golurile pe care i le marca Xantippe a lui!

E nevoie oare, spre a le recunoaşte deplina îndreptăţire la oricare dintre ramurile sportului de azi, de o smulgere a gîndirii noastre din reflexele obişnuite? Cred că nu e nevoie decît de puţină suavitate şi de modestia în care, oricum, tot noi sîntem mai tari.

Noi, bărbaţii!

George SBÂRCEA

Căpitanii celor două echipe

FĂRĂ PLACAJ!

Vorbim tot mai mult de apariţia echipelor feminine de fotbal. Uităm însă adesea că pe vremuri au existat formaţii feminine chiar şi de... rugby. Faptul s-a petrecut firesc în Franţa, prin anii '20. La Bordeaux au jucat echipele feminine Hirondellese şi Femina-Sport, urmînd întocmai regulile clasice ale rugbyului, cu excepţia placajului la picioare care nu era autorizat. Jocul a primit numele de „barette".

Pe valea Vîştei Mari la „Fereastra turiştilor"

Lipsită de o cale de acces comodă şi, mai ales, rapidă, valea Vîştea Mare, deşi este marcată, nu atrage prea mulţi drumeţi. Astăzi, datorită ramificaţiei de cale ferată dintre staţia Ucea şi Oraşul Victoria, cît şi prin realizarea şoselelor forestiere de la poalele masivului Făgăraş, traseul de pe valea Vîştei Mari nu mai prezintă inconvenientul amintit.

Parcursul, lipsit complet de puncte periculoase, se desfăşoară în lungul văii, fiind marcat cu triunghi roşu. Semnul drumului începe de la pepiniera aflată în valea Vîştea Mare pînă unde conduce şoseaua forestieră.

Excursia întreprinsă pe valea Vîştei Mari ne dă prilejul să asistăm la aprige bătălii ale apei cu muntele, să admirăm cascadele, virtejurile sau locurile de vremelnic popas ce le face pîrîul, dar şi marile înălţimi ale Făgăraşului, dezvăluite privirii atunci cînd ieşim la gol, dincolo de limita pădurii.

O casă de vînătoare şi o stînă, situate în treimea mijlocie a drumului oferă, la nevoie, un adăpost modest.

Pe vreme bună, distanţa de la Oraşul Victoria la Portiţa Vîştei Mari, denumită şi „Fereastra turiştilor", necesită şapte ore de drum. Iar de la acesta la cabana Podragu, pe linia crestei principale, marcată cu bandă roşie, avem nevoie de trei ore (şi nu cinci cum arată indicatoarele !)

Emilian CRISTEA
maestru emerit al sportului

IDEALUL SPORTIV NU-I INCOMPATIBIL CU FEMINITATEA

PAOLA PIGNI — fostă recordmană mondială pe 1500 m

şi campioană (neoficială) a lumii la cros — pledează

pentru prezenţa sportului în viaţa femeii

Deci, nu văd de ce n-aţi putea s-o întîlniţi pe stadion pe „mama" Paola Pigni, firească în postură de concurentă...

Italia sportivă îi datorează mult Paolettei Pigni. Fata aceasta subţirică, cu ochi negri, cu picioare lungi şi cu un temperament bătăios, a spulberat falsa impresie a multor compatrioţi cum că o sportivă este o fată înzestrată cu o robusteţe „masculină", deci cu o musculatură proeminentă şi cu puţine virtuţi estetice.

Iată, însă, că Pigni, cu rezultatele ei, cu recordul mondial pe 1 500 metri (care între timp şi-a schimbat deţinătoarea dar care n-ar fi exclus să se înapoieze în căminul Paolettei, la Madunino—Milano), cu prestigioasa victorie din Crosul naţiunilor, contrazice net această părere. Ea nu este genul de sportivă-băieţoi ci dimpotrivă are o feminitate şi o gingăşie care au căpătat parcă mai mult relief în postura sa de soţie fericită şi afectuoasă a fostului (şi, de fapt, actualului) său antrenor, Cacchi.

Interviul pe care l-am realizat cu ea, nu urmăreşte, să o prezinte pe Pigni ca produs al unei anumite şcoli atletice şi nici în contextul expresiilor matematice ale performanţelor sale. Pigni, cea despre care vrem să vorbim cititorilor ziarului „Sportul", este cea care mi se pare mai interesantă din punct de vedere uman: este fata care rămîne mereu ea însăşi, este doamna amabilă şi delicată, chiar dacă efortul de a parcurge 1 500 de metri cît mai repede ar putea să ne falsifice această imagine. Împreună cu mine a venit să o viziteze pe atletă şi colegul Lamberto Artioli, un ziarist bine cunoscut de români, din lunga serie de articole despre „Sport şi mafia" şi care mă roagă să-i salut călduros pe pugiliştii români.

— Stimată Paola, de cînd ai început să practici atletismul — şi cred că nu greşesc — ai căutat să explici publicului rostul adevărat al sportului. Ai spus mereu, prin grai şi performanţe, că sportul nu-i răpeşte femeii atributele ei firesti, că nu o masculinizează ci îi dă maturitate în gîndire, un simţ mai acut al responsabilităţii. Ne-ai putea da esenţialul ideilor pe care le-am atins, doar, în întrebarea noastră?

— Cu plăcere. Simt că este parcă de datoria mea să explic necesitatea prezenţei sportului în viaţa femeii. În primul rînd, aş vrea să arăt că foarte mulţi văd în sport o activitate extravagantă. De altfel, nu sînt rare cazurile, deşi trăim într-o ţară pe care ne place s-o numim civilizată, cînd sportivii sînt consideraţi, în general, nişte oameni care nu au toate rotiţele din capul lor la locul cuvenit. Într-o ambianţă în care îşi mai fac loc asemenea concepţii, vă închipuiţi că nu-i tocmai uşor pentru o fată să facă sport. Mai ales dacă ţine să fie considerată serioasă. Aceasta este o mare greşeală, pe care trebuie să o eliminăm din viaţa noastră. Mai ales că nici o fată din cele ce se încumetă să facă sport n-ar alerga, n-ar sări, n-ar arunca, dacă ar fi convinsă că sportul o masculinizează, îi răpeşte feminitatea.

Eu am început să fac sport fiindcă mă atrăgea această formă de recreare, iar cînd mi-am dat seama că din atletism poţi trage anumite învăţăminte pentru viaţă, am acceptat să sufăr pentru a îndeplini un ideal sportiv. Un asemenea lucru este folositor pentru o fată, pentru oricine, aşa cum este util să cobori, pur şi simplu, pe stadion şi să concurezi. Pot spune că, din viaţa mea sportivă, am învăţat multe lucruri care mi-au folosit în diverse împrejurări şi tot atît de sigur pot spune că sportul nu m-a coborît în faţa ochilor mei şi ai altora, ci dimpotrivă. Am mai spus şi voi repeta mereu: fata, femeia, poate rămîne ea însăşi, dar aş recomanda să nu se dedice în exclusivitate sportului.

— De aici reiese că nu concepeţi sportul ca o profesiune...

— Bineînţeles. Pentru că sportul devine o obligaţie dacă faci din el o profesie. Dar nu-i mai bine să fie un divertisment, un hobby, o pasiune? Cred că numai aşa simţi satisfacţia de a concura pe un stadion. Diferenţa este evidentă. Nu vreau să atac profesionismul în sport pentru că şi printre profesionişti există valori absolute. Totuşi sportul profesionist mi se pare lipsit de un scop frumos, în conceptul efortului. Amatorul se supune la efort pentru că îi face plăcere să se întreacă — cu alţii sau cu sine —, fiindcă vrea să realizeze o performanţă. Efortul profesionistului are alt scop: acela de a-i asigura existenţa şi poate o retribuţie mai bună în viitor.

Dar să revin la ceea ce mă preocupă în mod deosebit. Este faptul că idealul sportiv nu are efecte nocive asupra femeii. Nu este numai părerea mea, ci şi a soţului meu, antrenorul, care m-a sfătuit — şi nu mi-a impus — să continui activitatea sportivă de performanţă.

— Dacă veţi avea un copil, intenţionaţi să vă dedicaţi numai lui sau credeţi că veţi putea fi în paralel, şi atletă şi mamă?

— Este riscant să faci anticipări, totuşi nu cred că dacă voi deveni mamă voi abandona, în mod sigur atletismul. Cunosc multe cazuri de bune sportive care au copii. În viaţa unui om echilibrat şi serios este loc pentru amîndouă aceste preocupări

— ...*Eventual pentru o tentativă de record mondial pe 1 500 m...*

— Totul e posibil. Mă şi pregătesc foarte serios, iar anul acesta mi-a adus cîteva confirmări că mă aflu pe drumul bun: locul I la Vichy în Crosul naţiunilor, un fel de campionat mondial, la Varşovia, la Formia ş.a. Mă străduiesc să şterg amărăciunea înfrîngerii de la Atena. În acelaşi timp îmi văd de îndatoririle mele de soţie şi cred că Bruno este mulţumit.

Bruno dă din cap zîmbind. El este cel ce-a „construit-o pe stadion, pentru stadion, i-a dat încredere în forţele sale şi a reuşit, apoi, să facă din ea soţia lui.

— Eh, cum a fost?

— Eram o dată la Como — *a răspuns Cacchi.* Şi — atunci mi-am dat seama, pentru prima oară, că eu şi Paola ne privim parcă altfel. Simţeam că se întîmplă ceva cu mine. Am luat trenul spre Milano împreună cu ceilalţi sportivi care fuseseră la Como. Nimeni n-ar fi putut spune c-a observat ceva deosebit între noi doi. În tren, am continuat să ne privim în tăcere. Cînd am coborît ştiam precis că mă îndrăgostisem de Paola şi-am întrebat-o ce părere are despre constatarea mea. Răspunsul se vede: sîntem acum soţ şi soţie. Foarte fericiţi.

Veţi spune că seamănă a sfîrşit de roman — foileton. Dar este adevărul-adevărat, un adevăr născut pe stadioane unde — spun unii — fetele care aleargă îşi pierd feminitatea şi cu aceasta dorinţa de a întemeia un cămin. Dar Paola Pigni a demonstrat contrariul. Bravo ei!

Giuliano ORLANDO

Milano, iulie 1970

FEMEILE LA VOLAN

Sîntem obişnuiţi astăzi să vedem femei la volan. Totuşi, atunci cînd ele conduc un uriaş autobuz sau troleibuz, sau cînd se avîntă — alături de cei mai renumiţi piloţi — în competiţii dificile, ni se pare că se depăşesc limitele obişnuitului.

Statisticile dovedesc însă că femeile provoacă mai puţine accidente de circulaţie, iar rezultatele concursurilor — că ele se pot ridica la măiestria piloţilor din prima categorie.

Vom reaminti, din ultimele evenimente competiţionale, excepţionala performanţă a echipajelor feminine care au participat la una dintre cele mai dificile întreceri din istoria automobilului: Raliul Londra—Mexico. Dintre ele, cel condus de Claudine Trautmann a fost tot timpul în prima jumătate a clasamentului, iar spre sfîrşitul traseului sud-american, chiar între primii zece, doar o defecţiune mecanică împiedicîndu-l să încheie acest maraton pe locul pe care îl merita.

Exemple de acest fel sînt numeroase în istoria automobilului. Vom menţiona, însă, doar pe cehoslovaca Elisabeth Junek care în anii 1924—28 a uimit toată lumea cîştigînd cîteva curse pe circuit în compania celor mai buni piloţi ai epocii (în 1928 ea a condus pînă în ultimul tur în celebra cursă Targa Florio, doar o defecţiune mecanică împiedicînd-o să cîştige) şi pe englezoaica *Pat Moss-Carlsson* (sora celebrului Stirling Moss)

cîştigătoare absolută în 1960—62 a cîtorva raliuri dificile.

Numeroasă la raliuri, în ultimele decenii, participarea femeilor la cursele de viteză a fost extrem de rară. Ca o excepţie se înregistrează participarea italiencei Maria-Thereza de Fillipis la o cursă de Formula I şi a altei conaţionale, Ada Pace, la campionatul european de coastă.

Anul acesta organizatorii celei mai rapide curse din lume (cele 500 de mile de la Indianapolis) au fost însă în mare dilemă şi nu a lipsit mult să apară în faţa instanţelor judecătoreşti, fiindcă refuză să admită participarea femeilor la această cursă.

Noroc că singura candidată, o americancă de 35 de ani, Drolet, nu a găsit maşina pe care o căuta. Desigur că pretendenta la un loc pe grila de start a celebrei curse nu este o necunoscută. Ea a debutat în acest sport în 1961 şi a participat la numeroase curse de viteză rezervate maşinilor de sport şi prototipuri, anul trecut reuşind să ocupe locul 20 în cursa de 24 de ore de la Daytona. Ea este revoltată de discriminarea pe care o fac organizatorii americani ai curselor de tip „Indy" şi susţine — pe bună dreptate — că sexul, talia sau greutatea nu contează în măiestria de a conduce. Pentru a întări această afirmaţie doamna Drolet face apel la o comparaţie cu Mario Andretti, cîştigătorul de anul trecut al celor 500 de mile de la Indianapolis care nu este — din punct de vedere fizic — mai solid decît ea!

Ce se va întîmpla în anii viitori, dacă vom vedea sau nu femei pilotînd cele mai rapide maşini de curse, rămîne de văzut.

Noi regretăm că anul acesta femeile nu au mai apărut în campionatul nostru de raliuri, adică în probe care sînt, oricum, la îndemîna lor. Dar poate organizatorii vor găsi în viitor soluţia să le atragă, căci şi la noi sînt foarte multe femei conducătoare-auto, drumul spre acest sport deschizîndu-l, încă în 1904, soţiile unora din primii noştri automobilişti pe care le puteţi vedea la volanul unui „bolid" al epocii.

Gh. EPURAN

Sport şi teatru

„Aşa a fost la Mexico"

retrospectivă umoristică şi muzicală a C. M. de fotbal

Iată „lotul" Savoyului, la una din şedinţele de pregătire înaintea... finalei. În picioare (de la stînga la dreapta) George Mihalache, Jean Păunescu, Ovid Teodorescu, H. Nicolaide, fraţii Caban. Jos: Călin Marian, Ciupi Rădulescu, Vasile Tomazian (zis... „Pele II") şi R. Neag.

Duminică seara, toate căile de acces spre Patinoarul „23 August" erau blocate de o mulţime compactă care a luat cu asalt locurile acestei arene. De data aceasta, însă, nu un eveniment sportiv adusese publicul sub cupola patinoarului, ci un spectacol de varietăţi prezentat de către Teatrul Constantin Tănase. Era vorba despre *„Aşa a fost la... Mexico"*, reportaj din „Groapa cu lei" de la Guadalajara, de George Mihalache şi Ciupi Rădulescu, cu melodii scrise de Petre Mihăescu şi Gelu Solomonescu.

Spectatorii, foarte numeroşi, au urmărit, în ciuda unor condiţii precare cauzate de staţia de amplificare şi ploaia care a început să cadă spre sfîrşit, o cronică umoristică şi muzicală, a mult comentatei competiţii de la Mexico. Am remarcat cîteva cuplete şi scenete izbutite, printre care: *„Febra mexicană"* (cuplet spus de H. Nicolaide), *„Colecţionarul de autografe"* (monolog pentru Vasile Tomazian), *„Zeiţa de aur"* (Ovid Teodorescu), *„Şi Costică şi Gigel"* (Zizi Şerban), *„Echipe de femei"* (Florina Luican, Călin Marian, R. Neag) precum şi reuşitele momente muzicale susţinute de Jean Păunescu, Angela Similea, George Bunea, Rodica Luca şi Trio Caban (care a lansat cu multă căldură melodia *„Flori, flori, pentru „tricolori"*, de Petre Mihăescu).

Menţionăm, de asemenea, operativitatea cu care Teatrul C. Tănase a montat acest spectacol (la numai două săptămîni după finala de la Mexico), precum şi ritmul alert şi tineresc asigurat de către regizorul Nicolae Dinescu.

RĂSPUNDE Ion Poştaşu

FLOREA MAGHIAR, PITEŞTI. Facchetti a activat, în anii în care s-a consacrat, într-un singur post: acela de fundaş lateral stînga.

ION BLAGA, COMUNA MEREI. Sînteţi bine documentat: Drăgan Bădin, talentatul fundaş central al Petrolului, este originar din

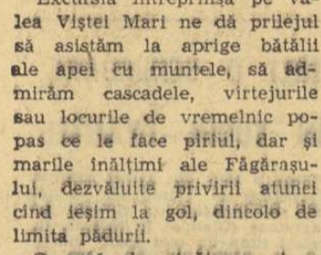

Brăila. El s-a născut în acest oraş, în urmă cu 23 de ani, mai precis, la 18 august 1947. A şi debutat la C.S.O. Brăila.

DUMITRU CUCUI, PLOIEŞTI. Firească, Robert (Bobby) Fischer, şi nu Fisher, cum a apărut în ziar. „Sperînd că nu v-a supărat mica mea observaţie, vă trimit o epigramă". Observaţia nu ne-a supărat. N-am putea spune, însă, acelaşi lucru şi despre epigramă!

IONEL BODE şi MIHAI GÎLCEAVA, COMUNA LUNCA, JUDEŢUL TELEORMAN. Repetăm un răspuns pe care l-am dat şi altor cititori: nu avem fotografii de echipe sau de jucători. De ce nu vă adresaţi clubului Steaua? S-ar putea să găsiţi acolo fotografiile dorite şi să le primiţi, bineînţeles, contra cost. Dacă nu, vă dau o sugestie: faceţi un transfer de sentimente — de la Steaua, la Rapid. Feroviarii s-au gîndit la suporterii lor, tipărind o carte poştală în culori cu echipa de fotbal şi cu autografele jucătorilor. O am şi eu pe birou.

INGINER ADRIAN MARIN, BUCUREŞTI. Iată formaţia care a realizat acel meci de mare luptă (1—2) cu Ungaria, la Turku, în cadrul J.O. din 1952, din Finlanda: Voinescu — Zavoda II, Farmati — Călinoiu, Iosif Covaci, Serfőző — Paraschiva, Iordache, Ozon, Petschovschi, Suru. A fost un rezultat onorabil, obţinut în faţa celei mai puternice reprezentative a Ungariei. Iat-o, de altfel: Grosics — Dalnocki, Lorant — Kovacs I, Lantos, Bozsik — Buday II, Kocis, Hidegkuti, Puskas, Czibor.

AUREL VLAD, BAIA MARE. 1) În decursul istoriei sale, Petrolul a purtat mai multe denumiri. Actul său de naştere a fost semnat în anul 1924, la... Bucureşti, în urma fuziunii intervenite între echipele Triumph şi Romcomit. După fuziune, echipa s-a numit F.C. Juventus, denumire sub care a activat pînă în 1946. De-a lungul anilor, Petrolul s-a mai numit: Distribuţia, Competrol, Partizanul, Energia şi

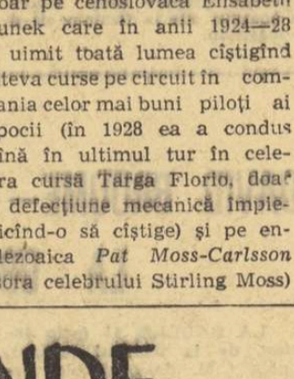

Flacăra. Din 1952, echipa activează la Ploieşti. 2) Iată şi datele solicitate în legătură cu Decu Cringaşu, cel mai tînăr jucător al petroliştilor: are 19 ani (i-a împlinit la 5 mai), şi 1,78 m înălţime. Este originar din comuna Adîncata, judeţul Ilfov. A jucat de mai multe ori în echipa naţională de juniori.

FLORIN NICOLAESCU, CÎMPULUNG. 1) După ce a eliminat pe Tom Ocker şi pe Bob Lutz, Bob Hewitt a fost eliminat, la rîndul său, în optimile de finală ale recentului turneu de la Wimbledon, de către australianul Carmichael, în trei seturi: 6—4, 9—7, 6—2. Celălalt jucător sud-african, Drysdale, a fost „scos" de către americanul Gorman: 6—3, 6—3, 6—2. 2) Veţi primi răspuns, săptămîna viitoare.

CONSTANTIN ALBU, SATUL CUZA VODĂ. 1) În momentul în care, ajuns pe ultima linie, pionul a fost transformat în regină sau într-altă piesă aflătoare sau nu pe tablă, noua piesă îşi exercită prerogativele pe care i le acordă regulamentul jocului. 2) Repetaţi întrebarea. Nu este exprimată îndeajuns de clar.

IOAN VOAIDES, BRAŞOV. La C.N. de haltere, la categoria pană Alfred Wagner (C.S.M. Sibiu) s-a clasat pe locul 3, cu 312,5 kilograme, înaintea lui A. Toma (Steaua). Pe cînd, o precizare de genul acesta: „În clasament s-a strecurat o eroare. De fapt, Alfred Wagner a ocupat locul I"? E vreo speranţă?

MARIAN ZECEA. CRAIOVA, Poate că Oblemenco este şuterul nr. 1 al fotbalului nostru. Dar, e greu de acceptat un jucător care aşteaptă să muncească alţii pentru el, care se situează la fiecare meci, aproape în majoritatea timpului, în afara efortului colectiv. O fi ieşit la pensie şi nu ştim noi!

— Ilustraţii: N. CLAUDIU

SĂPTĂMÎNA VIITOARE
la cinematograful PATRIA din Capitală
filmul muzical în culori, pe ecran panoramic
SUNETUL MUZICII
film distins cu cinci premii Oscar
regia: Robert Wise

cu: Julie Andrew, Christopher Plummer, Eleanor Parker, Richard Haydn
producţie a studiourilor 20 th Century-Fox

C. M. de lupte libere dominate de sportivii sovietici, bulgari și americani

Brăileanul Vasile Iorga în finale

EDMONTON, 11 (prin telefon). În cea de a doua zi a campionatelor mondiale de lupte libere, cînd s-au disputat meciurile necruțătoarelor tururi eliminatorii, au fost desemnate valorile autentice care vor continua dificila cursă finală a ediției din Canada. Confirmînd înalta clasă a măiestriei lor, luptătorii sovietici și bulgari, cum era și de așteptat, s-au impus cu autoritate obținînd „biletele de intrare" pe patrulaterele pe care se vor desfășura meciurile pentru cucerirea medaliilor la cele 10 categorii de greutate. Aceștia sînt talonați, iar la unele categorii cu mari șanse de a intra în posesia mult rîvnitelor titluri de campioni ai lumii, de luptătorii americani. Faptul nu mai surprinde pe nimeni, deoarece, în ultimii doi ani, specialiștii americani în luptele libere au depășit ca valoare pe unii sportivi din țări cu tradiție și reputație cum sînt cei din Turcia, Japonia, Iran ș.a.

Spre satisfacția noastră, printre merituoșii finaliști se află și un luptător român, brăileanul **Vasile Iorga** (cat. 82 kg), debutant la confruntările aspre ale unor campionate mondiale. Înainte de a intra în încleștările decisive Vasile Iorga are cea mai bună poziție în categorie — nici un punct de penalizare ! Chiar și numai aceasta reprezintă un veritabil succes pentru Iorga, succes pe care nu l-au putut obține nici triplul campion european, luptătorul sovietic Iuri Șahmuradov (3 p), nici japonezul Tatsuo Sasaki (3 p), clasat pe locul III la „mondialele" din 1967 și pe locul V la ultimele două ediții ale Jocurilor Olimpice și, în sfîrșit, nici campionul european Horst Stattmeister (R. D. Germană), 2,5 p, aflați alături de sportivul român în lupta pentru medalii. Unul dintre ei va „cădea" în semifinale dar acesta nu poate fi, în nici un caz, Vasile Iorga.

Dar, să relatăm cîteva amănunte de la partidele susținute în această zi de către luptătorii români. **Vasile Iorga** l-a fixat, mai întîi, cu umerii pe saltea, în minutul 3, pe Dave Aspen (Noua Zeelandă), într-o singură repriză fără istoric. Iorga a căutat atent prilejul de atac, a prins zdravăn piciorul drept al adversarului și nu l-a mai lăsat pînă nu a auzit fluierul arbitrului care consfințea tușul. Apoi, l-a întîlnit pe luptătorul turc Hajei Soyer, un sportiv ager ca o panteră. Calm, încrezător în posibilitățile sale, Vasile Iorga a eschivat loviturile dezlănțuite ale luptătorului turc și în min. 8, cu o „cheie" excelentă l-a prins pe Soyer ținîndu-l cu umerii pe saltea.

La categoria 74 kg **Ludovic Ambruș**, și el debutant, cu toate că a obținut un rezultat foarte bun, reușind să-l întreacă la puncte pe japonezul Toshitada Yoshida, n-a intrat în finală dat fiind că, în meciul următor, cu Danzandarja Sereeter (R. P. Mongolă) a pierdut la puncte (2—3). Trebuie să menționăm însă că Sereeter a cucerit medalia de bronz la Ciudad de Mexico, **Petre Coman**, cat. 62 kg, n-a putut trece de americanul Mike Young care l-a învins la puncte (1—2). Acumulînd astfel 6 puncte penalizare el a ieșit din concurs.

N.R. La ora închiderii ediției Vasile Iorga urma să lupte cu Horst Stattmeister.

sportul în lume

TURNEUL FEMININ DE ȘAH DE LA SINAIA

SINAIA, 11 (prin telefon). După patru runde, turneul internațional feminin de șah pare să contureze o „cursă contracronometru" între cele două maestre internaționale ale României, **ALEXANDRA NICOLAU** și **MARGARETA TEODORESCU.** Ambele au cules victorii în reuniunea de sîmbătă după amiază. Nicolau, cu albele, a obținut din deschidere o excelentă poziție în fața maghiarei Bilek, fructificînd-o rapid, cu ajutorul adversarei sale, care n-a reușit să găsească cele mai bune mutări de apărare. Teodorescu, cu negrele, a dominat-o pe cehoslovaca Vokralova, înregistrînd un punct deosebit de prețios. Höltzlein a învins-o pe Litmanowicz, o șahistă valoroasă, dar inegală. În celelalte întîlniri ale rundei a fost înregistrat un rezultat de remiză : Simu — Erenska și Baumstarck — Makkai. În partidele întrerupte din runda a III-a (Makkai—Vokralova și Bilek—Timmer) s-a consemnat, de asemenea, egalitatea.

O singură partidă a rundei a IV-a a fost întreruptă: Timmer—Rubțova, în poziție aproximativ egală.

În clasament conduc Nicolau și Teodorescu, cu 3½ p din 4 posibile, urmate de Kalchbrenner, cu 2 p din 3, Bilek și Höltzlein, cu 2 p din 4, Rubțova, cu 1½ p și o partidă întreruptă din 4.

Duminică se joacă runda a V-a.

Turnee de tenis

ÎN SFERTURILE de finală ale turneului de tineret de la Lovenbal (Belgia), jucătorul român Viorel Sotiriu l-a eliminat cu 6—3, 4—6, 6—2 pe belgianul Marneffe. Cel de al doilea reprezentant al României la acest turneu, Dumitru Hărădău, l-a învins cu 6—4, 7—5 pe francezul Cassaing. În proba de dublu bărbați, cuplul Sotiriu-Hărădău a dispus cu 6—0, 5—7, 8—6 de perechea belgiană Scuvie—Malevez.

LA BARCELONA, în meci amical, Spania a învins cu 4—1 echipa S.U.A. (ultimele două probe de simplu : Santana—Ashe 6—4, 6—1, 6—3 ; Smith—Orantes 6—4, 3—6, 6—4, 6—2).

LA CAMPIONATELE internaționale ale Țării Galilor în semifinale, *Newcombe* a cîștigat cu 6—3, 6—3 în fața iugoslavului Nicola Pilici, iar *Rosewall* l-a învins cu 6—0, 6—3 pe australianul Owen Davidson.

ÎN TURNEUL INTERNAȚIONAL de la Düsseldorf (sferturi de finală) : Jauffret-Gulyas 6—4, 12—10, 6—1. Bougert—Gasiorek 8—10, 6—1, 6—4, 7—5 ; Contet (Franța)—Barany (Ungaria) 3—6, 6—3, 6—2, 6—1 ; Kuhnke (R. F. a Germaniei) — Pohmann (R. F. a Germaniei) 8—6, 6—0, 6—2. Finala probei de simplu femei se va disputa între tenismanele vest-germane Helga Niessen și Helga Schultze.

Rezultate excelente în piscina de la Santa Clara

NEW YORK 11 (Agerpres). — În piscina de la Santa Clara (California) a început un mare concurs de natație la care, alături de cei mai buni înotători americani, participă și o serie de sportivi europeni.

Cea mai disputată probă din prima zi de concurs a fost cea de 400 m liber masculin, cîștigată de americanul John Kinsella cu 4:08,1 (cea mai bună performanță mondială a anului). Pe locul secund s-a clasat Gunnar Larsson cronometrat în 4:08,5 (nou record al Suediei). Campionul vest-german Hans Fassnacht a ocupat locul patru cu 4:11,1. În proba masculină de 200 m spate, Mike Stamm (S.U.A.) a stabilit cea mai bună performanță mondială a anului cu timpul de 2:11,1, iar compatrioata sa Debbie Meyer, campioană olimpică la Ciudad de Mexico, a terminat învingătoare în proba de 400 m liber cu rezultatul de 4:31,6.

Cu un rezultat excelent s-a încheiat și proba feminină de 200 m bras în care sportiva americană Claudia Clevenger a fost cronometrată în 2:44,2, fiind urmată de Kim Brecht (S.U.A.) — 2:46,9 și Uta Frommater (R. F. a Germaniei) 2:47,4.

Sabrerii sovietici învingători (individual și pe echipe) în turneul internațional de la Berlin

BERLIN, 11 (prin telefon). — Proba individuală de sabie a turneului internațional de scrimă de la Berlin a fost dominată de sportivii sovietici care au ocupat primele patru locuri prin : 1. Nazlîmov ; 2. Sidiak ; 3. Vinokurov ; 4. Mavlihanov. Pe locul V s-a clasat sabrerul maghiar Torday iar pe locul VI un alt trăgător sovietic : Rakita. Scrimerii români au evoluat slab, nereușind să treacă de turul II.

Întrecerea pe echipe la aceeași armă a revenit tot reprezentanților U.R.S.S., urmați de sabrerii maghiari și cei polonezi. Echipa României a debutat cu o înfrîngere în fața Bulgariei (8—8 ; tușe 56—66). Cei mai eficace : Vintilă — 4 și Nicolae — 3 ; Bădescu a realizat doar un punct. În celelalte întîlniri : U.R.S.S. — România 12—4 (Nicolae — 2, Pongrat și Bădescu — 1) ; Ungaria — România 10—6 (Nicolae și Bădescu — 2, Vintilă și Nilcă — 1) ; România — R. D. Germană 13—3 (Nicolae — 4, Vintilă, Bădescu și Nilcă — 3) ; Polonia — România 9—7 ! după ce românii au condus cu 6—3 (Vintilă, Nicolae și Nilcă — 2, Bădescu — 1). Clasamentul : 1. U.R.S.S. — 5 v ; 2. Ungaria 4 v ; 3. Polonia 3 v ; 4. Bulgaria 2 v ; 5. România 1 v ; 6. R. D. Germană 0 v.

Renate Meissner (R.D.G.) trece prima linia de sosire în cursa de 100 m a meciului R.D.G. — Anglia, în curs de desfășurare la Londra Telefoto : A.P.-AGERPRES

Echipele de atletism ale R. D. Germane conduc în meciul cu Anglia

În mijlocul unui interes deosebit, la Londra a început întîlnirea atletică dintre selecționatele Angliei și R. D. Germane. După desfășurarea probelor din prima zi, echipele R. D. Germane conduc detașat : 59—47 la masculin și 39—27 la feminin. Iată cîteva rezultate : *masculin :* 400 m : Sherwood (A) 51,0 ; suliță: Stolle (R.D.G.) 83,46 m ; triplusalt : Drehmel (R.D.G.) 16,63 m ; 10 000 m : Elsbenberg (R.D.G.) 28:27,0 ; 110 m g Hemery (A) 14,0 ; greutate : Briesenick (R.D.G.) 19,74 m ; înălțime : Hütti (R.D.G.) 2,10 m ; 400 m : Müller (R.D.G.) 47,3; *feminin :* lungime: Sherwood (A) 6,34 m ; disc : Hinzemann (R.D.G.) 61,26 m ; 800 m : Wievk (R.D.G.) 2:04,8 ; 400 m : Fischer (R.D.G.) 53,5.

★

La Oslo se desfășoară întîlnirea internațională de atletism dintre echipele Norvegiei și Elveției. După prima zi scorul este de 86—75 în favoarea gazdelor.

FOTBAL — MERIDIANE

Juniorii echipei Dinamo învingători la Bratislava

● La Bratislava se desfășoară în prezent „Dinamoviada" pentru echipele de juniori. Echipa Dinamo București a învins cu 1—0 (0—0) pe Amrogkan (R.P.D. Coreeană) și a terminat la egalitate : 2—2 cu Gwardia - Varșovia. Alte rezultate : Dynamo Berlin—Levski Sofia 2—0.

● Conducerea clubului de fotbal F. C. Nice a purtat o serie de tratative pentru achiziționarea jucătorului brazilian Jairzinho. Clubul Botafogo, prin purtătorul său de cuvînt Toniato, a refuzat oferta, arătînd că lui Jairzinho îi expiră contractul la sfîrșitul anului 1971.

● Antrenorul echipei cehoslovace de fotbal, Josef Marko, a fost suspendat pentru o perioadă nedefinită, pînă la analizarea muncii sale de către federație. De asemenea, jucătorul Adamec a fost suspendat pe 2 luni. El nu va avea dreptul să susțină nici un meci internațional în acest an.

● Cunoscutul internațional suedez de fotbal Roger Magnusson, care a jucat pînă în prezent în echipa italiană Juventus din Torino, a fost transferat la echipa Olimpique Marsella.

ION GANEA a cucerit locul I la trambulină

(Urmare din pag. 1)

primit 54,60 p, iar Nedelcu a efectuat aceeași săritură, dar în echer, și, în ciuda plusului de coeficient (3 față de 2,8), nu a fost răsplătit decît cu 52,50 p. De fapt, Ganea și-a asigurat victoria în saltul următor (2½ salt răsturnat grupat) pentru care a fost notat cu 56 p, în vreme ce Nedelcu nu a fost suficient de sigur la 1½ înainte cu 3 șuruburi, ceea ce i-a adus acordarea de către arbitri a numai 46,40 p. În următoarele sărituri, elevul fostului campion național Pantelimon Decuseară a recuperat din handicap, dar insuficient pentru a-l depăși pe Ganea, acesta pregătit și el tot de un fost campion, Norbert Hatzak. Săritorii spanioli au executat corect și elegant salturile impuse, impresionînd prin acuratețea intrărilor, dar, cînd au trecut la elementele dificile, au greșit deseori.

Clasamente : *trambulină bărbați :* I. Ganea (România) 492,05 p, 2. C. Nedelcu (România) 487,25 p, 3. J. Head (Spania) 378,85 p, 4. M. Garabato (Spania) 369,95 p, 5. X. Olivier (Spania) 358,20 p, 6. G. Fabich (România) 348,20 p, 7. D. Nedelcu (România) 334,50 p ; *platformă fete :* 1. Tatiana Dumitriu 238,95 p, 2. Mariana Voinea 198,10 p, 3. Irinel Popescu 191,15 p.

Astăzi au loc, de la ora 10 și de la ora 17, săriturile de la platformă pentru bărbați și de la trambulină pentru femei.

Înaintea ultimei etape în campionatul european de polo (juniori)

În cadrul turneului final al campionatului european de polo pe apă rezervat echipelor de juniori (întrecerile se desfășoară la Rotterdam), selecționata Italiei a întrecut cu scorul de 4—3 (0—1, 1—0, 2—2, 1—0) formația R. F. a Germaniei. Într-un alt joc, reprezentativa U.R.S.S. a dispus cu 7—6 (2—1, 2—1, 3—2, 0—2) de echipa Spaniei, iar Ungaria și Olanda au terminat egal : 6—6 (1—2, 3—0, 1—1, 1—3).

Înaintea ultimei etape clasamentul se prezintă astfel :

1. R. F. a Germaniei	4	2	1	1	8—13 5
2. U.R.S.S.	4	2	1	1	21—19 5
3. Spania	4	1	2	1	17—17 4
4. Italia	4	2	0	2	14—15 4
5. Ungaria	4	0	3	1	16—17 3
6. Olanda	4	0	3	1	14—19 3

REGATA INTERNAȚIONALĂ SNAGOV

(Urmare din pag. 1)

„dubluri" de valoare foarte apropiată care promiteau — și așa s-a întîmplat — o întrecere echilibrată, de ridicată valoare tehnică.

La prima întoarcere la balize — o imagine splendidă, cele patru echipaje de care aminteam, conduse de „dublul" Patzaichin—Covaliov, trec prin fața turnului de arbitraj despărțite doar de cîțiva... centimetri. Este, desigur, prea devreme pentru a anticipa cîștigătorul acestei probe dominată net de reprezentanții noștri. La jumătatea cursei situația este identică. Și, în sfîrșit, o sosire spectaculoasă și reconfortantă în care victoria revine echipajului P. Maxim—A. Simionov, foștii campioni mondiali ai probei.

C 1 — 10 000 m : A. Butelchin este marele favorit al probei... El ia cursa pe cont propriu și, parcă fără să forțeze — uneori lăsînd chiar impresia că este... odihnit — cîștigă clar.

INTRECERILE VITEZIȘTILOR

● Sosire la... fotografie ● Locuri modeste la K1 — 500 m fete ● Vernescu—Sciotnic — imbatabili ● Cîștigăm și marea revanșă...

K 1 — 500 m. Cursă extrem de rapidă, cu o sosire la fotografie. Duelul Neustadt (R.D.G.) — Zafiu (România), ca și buna evoluție a lui D. Ivanov au dat probei un dinamism extraordinar.

K 1 — 500 m (F). Experimentata Viorica Dumitru și mai tînăra ei colegă, încă junioară, Maria Nichiforov aveau de încercat obținerea unui rezultat bun în compania excelentelor adversare din R.D. Germană, R.F. a Germaniei, Olanda. Misiunea caiacistelor noastre s-a dovedit a fi, însă, prea grea — cel puțin la această oră. Locurile obținute — 5. Viorica Dumitru, 8. Maria Nichiforov — pot fi apreciate ca destul de modeste, chiar dacă avem în vedere valoarea celorlalte finaliste.

K 2 — 500 m. Proba în care se aștepta, din nou, o victorie a echipei noastre, favoriții fiind Vernescu și Sciotnic. Ca întotdeauna aveau să hotărască startul și... finișul.

Cursa a fost echilibrată numai pînă la 450 m, cînd puternicul dublu Vernescu—Sciotnic a atacat irezistibil, cîștigînd fără emoții.

K 4 — 1000 m. Capul de afiș al primei zile, mult așteptata revanșă a echipajelor Norvegiei și României ! Timpii din „serii" nu prezentau prea multe — și mai ales sigure — rezerve, așa încît... Start ! Ritm fantastic. Echipajul nostru face o cursă senzațională și cîștigă într-o manieră de autentici campioni. Bravo pentru Vernescu, Sciotnic, Iacob și Roșca...

FIȘIER

K 2 — 10 000 M : 1. Coșniță — Simiocenco (România) 43:44 ; 2. Artimov — Ilievici (România) 43:51 ; 3. Sidorenco — Patrichi (Dinamo) 43:55 ; 4. Gusse — Fischer (R.F.G.) 45:12 ; 5. Curuz — Gurschi (R.S.S. Ucraineană) 46:57 ; 6. Munteanu — Cișmaș (Steaua) 47:03.

K 1 — 10 000 M : 1. Schneider (R.F.G.) 48:01,5 ; 2. Macarenco (România) 48:15,0 ; 3. Pocora (România) 48:49,0 ; 4. Cuciuc (România) 49:12,0 ; 5. Schmuc (România) 49:14,0 ; 6. Scoofts (R.F.G.) 49:34,0.

C 2 — 10 000 M : 1. P. Maxim — A. Simionov (România) 46:51,0 ; 2. C. Manea — V. Calabiciov (România) 47:03,5 ; 3. I. Patzaichin — S. Covaliov (România) 47:30,0 ; 4. A. Igorov — S. Suhov (România) 47:45,0 ; 5. Damianov — Velcov (Bulgaria) 47:46,0 ; 6. Carbinic — Cutenco (R.S.S. Ucraineană) 48:34,0.

C 1 — 10 000 M : 1. Butelchin (România) 52:14 ; 2. Macarenco (România) 52:26 ; 3. Ditcov (Steaua) 52:32 ; 4. P. Năstase (România) 52:54 ; 5. Hoffman (R.F.G.) 52:55 ; 6. Szanto (Ungaria) 53:30.

K 1 — 500 M : 1. Neustadt (R.D.G.) 1:49,9 ; 2. Zafiu (România) 1:50,1 ; 3. D. Ivanov (România) 1:50,5 ; 4. Numisto (Finlanda) 1:51,5 ; 5. Gessman (R.F.G.) 1:51,6 ; 6. Botez (România) 1:51,8.

K 1 — 500 M (F) : 1. Satzkorn (R.D.G.) 2:06,1 ; 2. Japies (Olanda) 2:07,1 ; 3. Grabowski (R.D.G.) 2:07,7 ; 4. Kobuss (R.D.G.) 2:08,5 ; 5. Dumitru (România) 2:09,1 ; 6. Loesch (R.D.G.) 2:10,0.

K 2 — 500 m : 1. Vernescu — Sciotnic (România) 1:38,0 ; 2. Gresta — Gorovetschi (R.S.S. Ucraineană) 1:39,1 ; 3. Günter — Fischer (R.F.G.) 1:39,3 ; 4. Wencze — Jorke (R.D.G.) 1:39,7 ; 5. Dragulschi — Pavel (România) 1:40,1 ; 6. Vucikov — Cilin (Bulgaria) 1:41,3.

K 4 — 1 000 M : 1. Vernescu — Sciotnic — Iacob — Roșca (România) 3:07,0 ; 2. Augustin — Ebeling — Mattern — Will (R.D.G.) 3:07,8 ; 3. Gessman — Mattern — Kemnitz — Hannes (R.F.G.) 3:09,3 ; 4. Amundsen — Berger — Johanson — Sôby (Norvegia) 3:09,6 ; 5. Negraia — Vlas — O. Rujan, Zabava (România) 3:10,0 ; 6. Dragulschi — Pavel — Petrescu — Samovschi (România) 3:11,3.

„CUPA STEAUA" LA VELODROM

La o săptămînă după marea confruntare internațională a pistarzilor noștri fruntași în „Cupa Sportul", sîmbătă după amiază ei și-au dat din nou întîlnire pe ovalul de beton al velodromului Dinamo pentru a-și disputa întîietatea în prima etapă a „Cupei Steaua". Din totalul celor 5 curse (viteză, urmărire individuală și adițiune de puncte — pentru seniori —, 1000 m cu start de pe loc și eliminare pentru juniori), proba care figurează pentru cîștigarea trofeului este cea de viteză, în care reprezentanții clubului Steaua au fost principalii animatori. Probele au avut, în general, o desfășurare interesantă, însă rezultatele nu au fost dintre cele mai bune, aceasta datorîndu-se în mare măsură și căldurii excesive.

Iată rezultatele primei etape: *VITEZĂ :* 1. Fl. Negoescu (Steaua) ; 2. Șt. Leibner (Dinamo), 3. G. Negoescu (Steaua) ; *URMĂRIRE INDIVIDUALĂ :* 1. Em. Rusu (Dinamo) 5:16,4 ; 2. M. Ioniță (Dinamo) 5:21,4 ; 3. C. Gontea (Steaua) 5:31,1 ; 4. Fl. Porcărașu (Steaua) 5:34,2 *CURSA CU ADIȚIUNE DE PUNCTE* (30 ture, cu sprint la fiecare trei ture): 1. Fl. Negoescu 10 p, ; 2. Fl. Porcărașu 10 p ; 3. I. Gavrilă 9 p (toți de la Steaua).

AUREL PĂPĂDIE și **FLORIAN SANDU** — corespondenți

Rezultate excelente în piscina de la Santa Clara

NEW YORK 11 (Agerpres). — În piscina de la Santa Clara (California) a început un mare concurs de natație la care, alături de cei mai buni înotători americani, participă și o serie de sportivi europeni.

Cea mai disputată probă din prima zi de concurs a fost cea de 400 m liber masculin, cîștigată de americanul John Kinsella cu 4:08,1 (cea mai bună performanță mondială a anului). Pe locul secund s-a clasat Gunnar Larsson cronometrat în 4:08,5 (nou record al Suediei). Campionul vest-german Hans Fassnacht a ocupat locul patru cu 4:11,1. În proba masculină de 200 m spate, Mike Stamm (S.U.A.) a stabilit cea mai bună performanță mondială a anului cu timpul de 2:11,1, iar compatrioata sa Debbie Meyer, campioană olimpică la Ciudad de Mexico, a terminat învingătoare în proba de 400 m liber cu rezultatul de 4:31,6.

Cu un rezultat excelent s-a încheiat și proba feminină de 200 m bras în care sportiva americană Claudia Clevenger a fost cronometrată în 2:44,2, fiind urmată de Kim Brecht (S.U.A.) — 2:46,9 și Uta Frommater (R. F. a Germaniei) 2:47,4.

FOTBAL — MERIDIANE

Juniorii echipei Dinamo învingători la Bratislava

● La Bratislava se desfășoară în prezent „Dinamoviada" pentru echipele de juniori. Echipa Dinamo București a învins cu 1—0 (0—0) pe Amrogkan (R.P.D. Coreeană) și a terminat la egalitate : 2—2 cu Gwardia - Varșovia. Alte rezultate : Dynamo Berlin—Levski Sofia 2—0.

● Conducerea clubului de fotbal F. C. Nice a purtat o serie de tratative pentru achiziționarea jucătorului brazilian Jairzinho. Clubul Botafogo, prin purtătorul său de cuvînt Toniato, a refuzat oferta, arătînd că lui Jairzinho îi expiră contractul la sfîrșitul anului 1971.

● Antrenorul echipei cehoslovace de fotbal, Josef Marko, a fost suspendat pentru o perioadă nedefinită, pînă la analizarea muncii sale de către federație. De asemenea, jucătorul Adamec a fost suspendat pe 2 luni. El nu va avea dreptul să susțină nici un meci internațional în acest an.

● Cunoscutul internațional suedez de fotbal Roger Magnusson, care a jucat pînă în prezent în echipa italiană Juventus din Torino, a fost transferat la echipa Olimpique Marsella.

Turnee de tenis

ÎN SFERTURILE de finală ale turneului de tineret de la Lovenbal (Belgia), jucătorul român Viorel Sotiriu l-a eliminat cu 6—3, 4—6, 6—2 pe belgianul Marneffe. Cel de al doilea reprezentant al României la acest turneu, Dumitru Hărădău, l-a învins cu 6—4, 7—5 pe francezul Cassaing. În proba de dublu bărbați, cuplul Sotiriu-Hărădău a dispus cu 6—0, 5—7, 8—6 de perechea belgiană Scuvie—Malevez.

LA BARCELONA, în meci amical, Spania a învins cu 4—1 echipa S.U.A. (ultimele două probe de simplu : Santana—Ashe 6—4, 6—1, 6—3 ; Smith—Orantes 6—4, 3—6, 6—4, 6—2).

LA CAMPIONATELE internaționale ale Țării Galilor în semifinale, *Newcombe* a cîștigat cu 6—3, 6—3 în fața iugoslavului Nicola Pilici, iar *Rosewall* l-a învins cu 6—0, 6—3 pe australianul Owen Davidson.

ÎN TURNEUL INTERNAȚIONAL de la Düsseldorf (sferturi de finală) : Jauffret-Gulyas 6—4, 12—10, 6—1. Bougert—Gasiorek 8—10, 6—1, 6—4, 7—5 ; Contet (Franța)—Barany (Ungaria) 3—6, 6—3, 6—2, 6—1 ; Kuhnke (R. F. a Germaniei) — Pohmann (R. F. a Germaniei) 8—6, 6—0, 6—2. Finala probei de simplu femei se va disputa între tenismanele vest-germane Helga Niessen și Helga Schultze.

Rezultate excelente în piscina de la Santa Clara

NEW YORK 11 (Agerpres). — În piscina de la Santa Clara (California) a început un mare concurs de natație la care, alături de cei mai buni înotători americani, participă și o serie de sportivi europeni.

Cea mai disputată probă din prima zi de concurs a fost cea de 400 m liber masculin, cîștigată de americanul John Kinsella cu 4:08,1 (cea mai bună performanță mondială a anului). Pe locul secund s-a clasat Gunnar Larsson cronometrat în 4:08,5 (nou record al Suediei). Campionul vest-german Hans Fassnacht a ocupat locul patru cu 4:11,1. În proba masculină de 200 m spate, Mike Stamm (S.U.A.) a stabilit cea mai bună performanță mondială a anului cu timpul de 2:11,1, iar compatrioata sa Debbie Meyer, campioană olimpică la Ciudad de Mexico, a terminat învingătoare în proba de 400 m liber cu rezultatul de 4:31,6.

Cu un rezultat excelent s-a încheiat și proba feminină de 200 m bras în care sportiva americană Claudia Clevenger a fost cronometrată în 2:44,2, fiind urmată de Kim Brecht (S.U.A.) — 2:46,9 și Uta Frommater (R. F. a Germaniei) 2:47,4.

În concursul internațional de tenis de masă

SPORTIVELE DE LA SPARTAC ÎNVINGĂTOARE

În sala sporturilor Floreasca s-a disputat întîlnirea internațională de tenis de masă pe echipe (junioare și senioare) dintre Spartac București și Vörös Meteor Budapesta (Ungaria). Elevele antrenoarei Luci Slăvescu au cîștigat ambele întîlniri la scoruri categorice : 3—0. Iată rezultatele tehnice : **junioare :** Lidia Ilie — Edith Hocsari 2—0 (21—17, 21—10), Elena Condicaru — Eva Tolnay 2—1 (21—12, 17—21, 21—17), Ilie, Condicaru — Hocsari, Tolnay 2—0 (21—11, 21—16) ; **senioare :** Mariana Feldman — Eva Simko 2—0 (21—14, 21—9), Silvia Coman — Zsuzsa Boszormenyi 2—0 (21—18, 21—19) ; Feldman, Coman — Simko, Boszormenyi 2—1 (22—20, 13—21, 21—18).

Astăzi, de la orele 17,30, tot în sala Floreasca, au loc meciuri în cadrul unui turneu individual cu participarea jucătoarelor celor două formații și a unor invitate de la cluburile bucureștene.

NICI O SCHIMBARE ÎN TURUL FRANȚEI

Etapa a 15-a din Turul Franței (Carpentas — Montpellier — 144 km) s-a încheiat cu victoria lui Wagtmans (Olanda) în 3h53:58. În același timp au mai sosit Basso (Italia), Nansen (Belgia), Wolfsholl (R.F.G.). Căldură mare a influențat desfășurarea cursei și realizarea unor rezultate bune. În clasamentul general individual nici o schimbare. Conduce detașat Merckx.

De la trimisul nostru special, Elena LEUȘTEANU

Gimnastele sovietice — cele mai bune

— Echipa României, sub așteptări —

GOTTWALDOV, 11 (prin telefon). — A doua zi a concursului rezervat speranțelor olimpice la gimnastică a programat aici întrecerea fetelor. Din păcate, competiția a început și s-a terminat într-o sală goală, localnicii pierzînd astfel prilejul de a urmări un spectacol sportiv de înaltă ținută.

Ca și la băieți, echipele au fost împărțite în două grupe, după cum urmează : grupa I : Bulgaria, Polonia, Cehoslovacia II. Cuba ; grupa a II-a (de un mai ridicat nivel valoric) : U.R.S.S., Cehoslovacia I, Ungaria, R.D.G., România. Neîndoielnic, reprezentativa aliniată de Uniunea Sovietică a fost cea mai valoroasă, toate gimnastele prezentînd exerciții grele, de înalt spectacol, executate în maniera binecunoscută a gimnastelor sovietice : expresivitate, ținută, siguranță, precizie. Bucurîndu-se de avantajul de a fi țară organizatoare, Cehoslovacia a prezentat două echipe, avînd în final și satisfacția reușitei depline. Prima selecționată s-a clasat pe locul al doilea, iar cea secundă pe locul patru, gimnastele cehoslovace impresionînd pe cei prezenți îndeosebi prin curajul cu care știu să-și prezinte exercițiile. Sportivele din R. D. Germană — tăcute, discrete, modeste chiar, sînt puse la punct ca niște mașini de mare precizie, săriturile și paralelele, aparate de tehnicitate, reliefînd cu pregnanță înaltele lor calități. Echipa țării noastre a început concursul la sărituri, dar startul nu a fost pe măsura așteptărilor. Notele obținute — în jur de 9. La paralele, lucrurile s-au îndreptat întrucîtva, dar nu suficient pentru ca sportivele românce să țină pasul cu plutonul fruntaș. Din păcate, la acest aparat Mariana Gheciov a căzut, faptul influențînd considerabil moralul echipei. Ne temeam că bîrna, aparatul imediat următor, cu cunoscutele ei dificultăți, va da și mai mult de furcă gimnastelor noastre. Dar, nu s-a întîmplat așa. Echipa s-a regăsit, a evoluat mai aproape de posibilitățile ei, Paula Ioan și Marcela Păunescu reușind chiar să se claseze în primele șase, urmînd să evolueze în concursul pe aparate. Notele se îmbunătățesc și la sol, dar nu într-atît încît să ne îndepărteze senzația de insatisfacție pe care ne-a lăsat-o comportarea echipei române. Rezultate : echipe — U.R.S.S. 186,45 p, Cehoslovacia I 182,85 p, R.D.G. 181,60 p, Cehoslovacia II 180,60, Ungaria 180,20, România 179,70, Polonia 176,00, Bulgaria 171,35, Cuba 153,00 ; individual compus — Tamara Lazakovici (U.R.S.S.) 37,95, Rusiko Siharulidze (U.R.S.S.) 37,75, Olga Korbut (U.R.S.S.) 37,50, Renata Totulkova (Cehoslovacia I) și Nina Dronova (U.R.S.S.) 36,95, Zena Bujnacikova (Cehoslovacia) 36,85 ; Paula Ioan 36,80, ...12. Marcela Păunescu 36,45 ..20. Anca Grigoraș 35,95 ..25. Ștefania Bacoș 35,75 ..39. Mariana Gheciov 34,65 ...41. Ofelia Porumb 34,45.

În ultima zi, este programat concursul primelor șase clasați pe aparate, atît la feminin cît și la masculin.

C. M. DE CĂLĂRIE

DAVID BROOME — CAMPION MONDIAL LA OBSTACOLE

LA BAULLE, 11 (prin telefon, de la trimisul nostru). Finala C.M. de obstacole, așteptată cu curiozitate și nerăbdare, a prilejuit celor patru călăreți selecționați după trei probe de calificare o luptă dusă de la egal la egal, întrucît, atît H. Smith (Anglia), G. Mancinelli (Italia), D. Broome (Anglia) și A. Schockemohle (R.F.G.) cît și caii lor Mattie Brown, Fidux, Beethoven și Donald Rex aveau înscrise în palmaresul lor numeroase succese internaționale la competiții mondiale și olimpice. În special, D. Broome era recomandat de cele două medalii de bronz de la J.O. de la Roma 1960 și Mexic 1968, de rezultatele obținute în trei campionate europene (1961, 1967, 1969) și la C.M. din 1960 de la Veneția, unde s-a clasat pe locul 3.

Proba finală, executată pe un parcurs de 8 obstacole cu înălțimi variind de la 1,40 la 1,50 m și cu o riviera de 4,50 m, a fost de un nivel mediu ca dificultate, întrucît s-a avut în vedere faptul că cei patru finaliști urmau să concureze și pe caii adversarilor. Concurenții au trebuit să dea dovadă de multă rezistență pentru a face față celor 32 de sărituri pe care le aveau de executat cu cei patru cai finaliști. Pentru greșelile cu calul propriu s-a prevăzut o penalizare de 25 la sută, pentru fiecare dărîmare de obstacol. **Cel mai bun rezultat l-a înregistrat englezul D. Broome care, cu trei cai, a parcurs traseul fără nici o penalizare, iar cu al patrulea a doborît doar un singur obstacol, fiind penalizat cu 4 p. Astfel, el a cucerit titlul suprem.** Grazziano Mancinelli s-a clasat pe locul 2 cu 8 p penalizare, Harvy Smith pe locul 3 cu 13,75 p penalizare, iar A. Schockemohle pe locul 4 cu 16 p penalizare. Dintre cai, cea mai bună comportare a avut-o Donald Rex (declarat campion mondial) — 4,75 p penalizare, urmat în ordine de Fidux (Italia) cu 8 p penalizare, Beethoven (Anglia) cu 12 p penalizare și Mattie Brown (Anglia) cu 17 p penalizare.

Felix TOPESCU

LA CRAIOVA, ÎN CONCURSUL COMPLET DE CĂLĂRIE

DINAMOVIȘTII C. VLAD ȘI O. RECER, ÎNVINGĂTORI ÎN PROBELE DE DRESAJ

La Craiova a început etapa I a concursului complet de călărie din cadrul campionatului național. La startul întrecerilor s-au prezentat sportivi de recunoscută valoare ca O. Recer, C. Vlad, A. Cadar, A. Costea, D. Roșca etc, reprezentînd Dinamo, Steaua, Petrolul, C.S.M. Sibiu, A.S.A. Cluj și Rovine Craiova. Concursul complet a început cu probele de dresaj. În lipsa principalilor favoriți la această probă — călărețiii fruntași de la Steaua — disputa pentru primul loc s-a dat între reprezentanții clubului Dinamo. La categoria mijlocie, victoria a revenit, după o luptă strînsă, dinamovistului C. Vlad pe calul Spirt (21,33 p penalizare), urmat de colegul său de club O. Recer pe calul Sondor (22 p penalizare).

La categoria ușoară învingător a ieșit Oscar Recer cu Sondor (28,33 p penalizare), urmat de reprezentantul clubului Steaua, D. Loneanu, cu calul Hazlia (33,33 p penalizare).

Etapa I a concursului complet se încheie astăzi.

ȘT. GURGUI-coresp. principal.

TELEX • TELEX • TELEX • TELEX • TELEX

În runda a doua a turneului internațional feminin de șah de la Szarvat, Kozlovskaia a cîștigat la Honfi, Libert la Jurczinska, iar Porubski a învins-o pe Elena Juncu. Elisabeta Polihroniade a întrerupt partida sa cu Sinka. În clasament conduce Kozlovskaia (U.R.S.S.) cu 2 p.

■

Cea de-a cincea regată a campionatului european de yachting (clasa „Finn") a revenit concurentului vest-german Willy Kuhweide, urmat de sportivul maghiar Geza Finazcy. În clasamentul general individual continuă să conducă campionul mondial Thomas Lundquist (Suedia) cu 10 p.

■

La Hradec Kralove (Cehoslovacia) *se desfășoară în prezent întrecerile campionatului european de tir cu arcul.* După disputarea a două probe, la masculin pe primul loc se află sportivul belgian Armand de Preter cu 552 p, urmat de finlandezul Kyaesti Laasonen — 542 p. În concursul feminin conduce campioana suedeză Annelise Berglund cu 550 p.

■

Într-un meci de box desfășurat la Lignano Sabbiadoro, campionul mondial la cat. „semimijlocie"

PROLETARI DIN TOATE ȚĂRILE, UNIȚI-VĂ!

Redacția și administrația: str. Vasile Conta nr. 16, tel. 11.10.05 interurban 72 și 286. Telex sportrom buc. 180.

sportul

4 pagini 30 bani

Anul XXVI — Nr. 961 (6395) ZIAR AL CONSILIULUI NAȚIONAL PENTRU EDUCAȚIE FIZICĂ ȘI SPORT Luni 13 iulie 1970

REGATA INTERNAȚIONALĂ SNAGOV

BILANȚ GENERAL FAVORABIL (ȘI PROMIȚĂTOR) PENTRU SPORTIVII ROMÂNI: 10 LOCURI I!

Primele felicitări pentru a doua victorie a fetelor în finalele de ieri. Le adresează — inedit — Aurel Vernescu...
Foto: A. NEAGU

Duminică au continuat finalele Regatei internaționale Snagov. În cele două zile de întreceri, ECHIPA ROMÂNIEI A CUCERIT 10 LOCURI I — din 16 probe —, celelalte revenind formațiilor R.D. Germane (3), R.F. a Germaniei (2) și Norvegiei (1).

Așadar, un bilanț excelent pentru sportivii români. Să nu uităm, însă, că la startul finalelor nu au fost prezente puternicele echipaje ale Uniunii Sovietice.

Și acum, pe scurt, despre cele opt finale de duminică.

CVARTETUL NORVEGIAN — ÎNVINGĂTOR CU AVANS DE 21 DE SECUNDE!

K 4 — 10 000 m. După modestul — și, oarecum, surprinzătorul — loc 4 ocupat în proba de viteză, echipajul norvegian, campion european de fond a atacat, energic, a făcut o excelentă cursă tactică și, dovedindu-și valoarea, a cîștigat detașat, trecînd linia de sosire cu 21 de secunde înaintea echipajului R.F. a Germaniei. Pe locul III (sportivii nu păreau, totuși, prea mulțumiți!) — echipajul nostru, format din Varabiov — I. Terente — N. Terente — Macarenco, la aproape 2 minute diferență.

Dar ce căldură a fost...

IRIMIA RĂSTOARNĂ PRONOSTICURILE...

K 1 — 1000 m. Va reuși Neustadt mult rîvnitul „event" (după succesul la K 1 — 500 m)?

Start. Pînă la 500 m, echipajele sînt grupate. Spre finiș, Neustadt se desprinde și pare să obțină avantajul hotărîtor pentru obținerea victoriei. Dar Roșca și — mai decis, cu mai multă ambiție — Irimia (Steaua) măresc ritmul, atacă insistent și îl obligă pe Neustadt să accepte locul III.

Foarte bună, marcînd o revenire de formă, evoluția lui Irimia, care a răsturnat ieri multe pronosticuri și a majorat — la 6 — numărul victoriilor reprezentanților noștri.

Dan GARLEȘTEANU

(Continuare în pag. a 2-a)

ÎNTRE FINALE...

SNAGOV '70

Festivitățile de premiere se succed, la intervale de mai puțin de o jumătate de oră, pe pontonul de lîngă turnul de arbitraj. Sînt momente de esență sportivă, cu semnificații și, deseori, cu... implicații în cariera multor performeri.

Dar nu toate drumurile duc spre podium...

Învingătorilor le aducem întotdeauna — o facem și acum — omagiul și prețuirea noastră. Ce-ar fi, însă, nu căutînd neapărat un subiect de excepție, ci, dimpotrivă, încercînd repararea unei inechități, să facem astăzi o „cronică" a... învinșilor?

Mai întîi despre foștii mari campioni care știu să primească cu bărbăție înțelesul adevărului. L-am putea cita printre alții pe Mihai Țurcaș, care a pierdut calificarea pentru „mondiale", dar — după clipa unei omenești izbucniri — a rămas neclintit pe poziția demnității sportive. Ca și un alt mare performer al anilor trecuți, sirguinciosul caiacist Andrei Conțolenco... Sau ca alții!

Pînă la urmă, se știe, în „revanșa" olimpică și europeană de la K 4 — 1 000 m, echipajul norvegian condus de Amundsen s-a clasat pe locul IV, cu toate eforturile depuse în finalul probei, care a adus reprezentanților noștri o victorie de prestigiu. Așadar, în ciuda pronosticurilor, Amundsen și colegii lui — campioni la Xochimilco și Himki — nu au urcat nici una din treptele podiumului de la Snagov, după cursa de viteză.

Au fost totuși acolo, aproape de cei care se dovediseră mai buni. I-am văzut în fața puținilor spectatori aplaudînd călduros victoria lui Vernescu et comp. Poate cu regret, dar fără invidie. Gestul învinsului, pentru care fair-play-ul nu este doar un termen „la modă"...

Cineva trebuie, pînă la urmă, să ocupe și locurile modeste, chiar periferice ale clasamentelor. Unele au revenit, în aceste două zile de finale „fierbinți", unor echipaje pentru care, la această oră, importantă este îmbunătățirea performanței. De aceea, desigur, acele explozii de bucurie după finalele de K 2 — 500 m, K 1 — 500 m fete, K 4 — 1 000 m, C 1 — 1 000 m..., chiar dacă ele veneau din partea echipajelor clasate pe locurile 6—7—8!

Sînt învinșii care știu să se apropie de învingători!

La K 1 — 500 m, foarte tînărul Zafiu a ratat prilejul unei victorii de prestigiu în fața redutabilului său adversar, caiacistul Neustadt (R. D. Germană). Mi-a plăcut să-i ascult primele impresii: „Nu, n-a fost de vină starterul; nici vîntul, nici...".

Snagov '70!

Învingători și învinși trag linie, adună... sau... scad — își fixează noile obiective ale performanțelor. Au dispărut cutele care au încruntat o clipă frunțile învinșilor. A rămas doar dragostea pentru caiac, ori canoe.

Pe maluri, fluturã încă steaguri...

(d. g.)

TURNEUL FEMININ DE ȘAH DE LA SINAIA

Alexandra Nicolau conduce

SINAIA, 12 (prin telefon). Aflată într-o formă excelentă și într-o deosebită vervă de joc, ALEXANDRA NICOLAU continuă seria victoriilor în turneul internațional feminin de șah. Duminică ea a învins-o cu negrele pe Elena Rubțova, conducînd admirabil un final de nebuni de aceeași culoare, dar cu un pion trecut depărtat.

În cealaltă partidă decisă a serii, Litmanowicz a întrecut-o pe Timmer. Celelalte întîlniri ale rundei au fost remize: Teodorescu — Baumstarck, Bilek — Vokralova și Kalchbrenner — Simu.

În clasament, după cinci runde, conduce Nicolau cu 4½ p (din 5 partide), urmată de Teodorescu cu 4 p (5), Kalchbrenner 2½ p (4), Bilek și Litmanowicz 2½ p (5).

O CERINȚĂ ACUTĂ

În recuzita cotidiană a fiecărui scrimer, lamele reprezintă, dacă se poate spune așa, materia primă a performanței, articolul cel mai solicitat. Și, din acest motiv, desigur și cel mai susceptibil de uzură, de degradare. O statistică prezentată la ultima ediție a C.M. arăta, evident cu caracter de curiozitate, că marii trăgători de talia lui Magnan, Novikova, Nikancikov sau Pawlowski, scot din circuit, la un singur antrenament, uneori pînă la patru lame.

În România, țară cu o masă destul de restrînsă de practicanți ai scrimei — în jurul a 1 300 — sînt necesare, totuși, cîteva mii de lame anual, diferențiate ca dimensiuni și compoziție, după specificul probei. Faptul că ele sînt procurate numai din import creează serioase dificultăți federației de resort. Acest lucru și explică criza de lame existentă în secțiile de scrimă, neajunsurile ce le întîmpină în pregătire chiar și loturile reprezentative.

O recentă dezbatere pe această temă în forum-ul care diriguiește activitatea mușchetarilor a adus pregnant, în prim plan, necesitatea rezolvării pe plan intern a unei asemenea cerințe stringente. A și fost amintit numele unui tehnician de la Uzinele „1 Mai" Ploiești, care a experimentat cu succes astfel de lame. Prețul lor ar fi incomparabil mai redus decît al celor provenite din Italia, Franța sau din alte țări. Într-un fel sau altul, dacă s-ar face diligențele cuvenite, s-ar putea găsi un atelier pe cale de specializare, a cărui producție să poată acoperi integral nevoile, sau o școală profesională cu profil metalurgic, în care lamele s-ar putea realiza în orele de practică ale elevilor. Dacă la o asemenea școală profesională, cea din cartierul Tei, de pildă, a existat cutezanța construirii, nu mai departe de acum cîțiva ani în urmă, a unor automobile-liliput (ați înțeles că este vorba de carturi), ceea ce a presupus un proces de fabricație destul de complicat, de bună seamă că producția unor lame ar fi infinit mai ușoară.

Aparent bizară, insignifiantă, problema rezervei de lame este totuși foarte acută. Ea influențează direct nu numai ritmul de pregătire a scrimerilor calificați, dar reprezintă în același timp o frînă în dezvoltarea în școli a unei discipline olimpice de mare suprafață care a adus, de la Melbourne încoace, aproape cu fiecare ediție, puncte și medalii pentru culorile României. Este de anticipat că împlinirea unei asemenea cerințe ar rambursa înzecit eforturile.

Tiberiu STAMA

U.T.A. — ACESTA E NUMELE NOULUI LIDER!

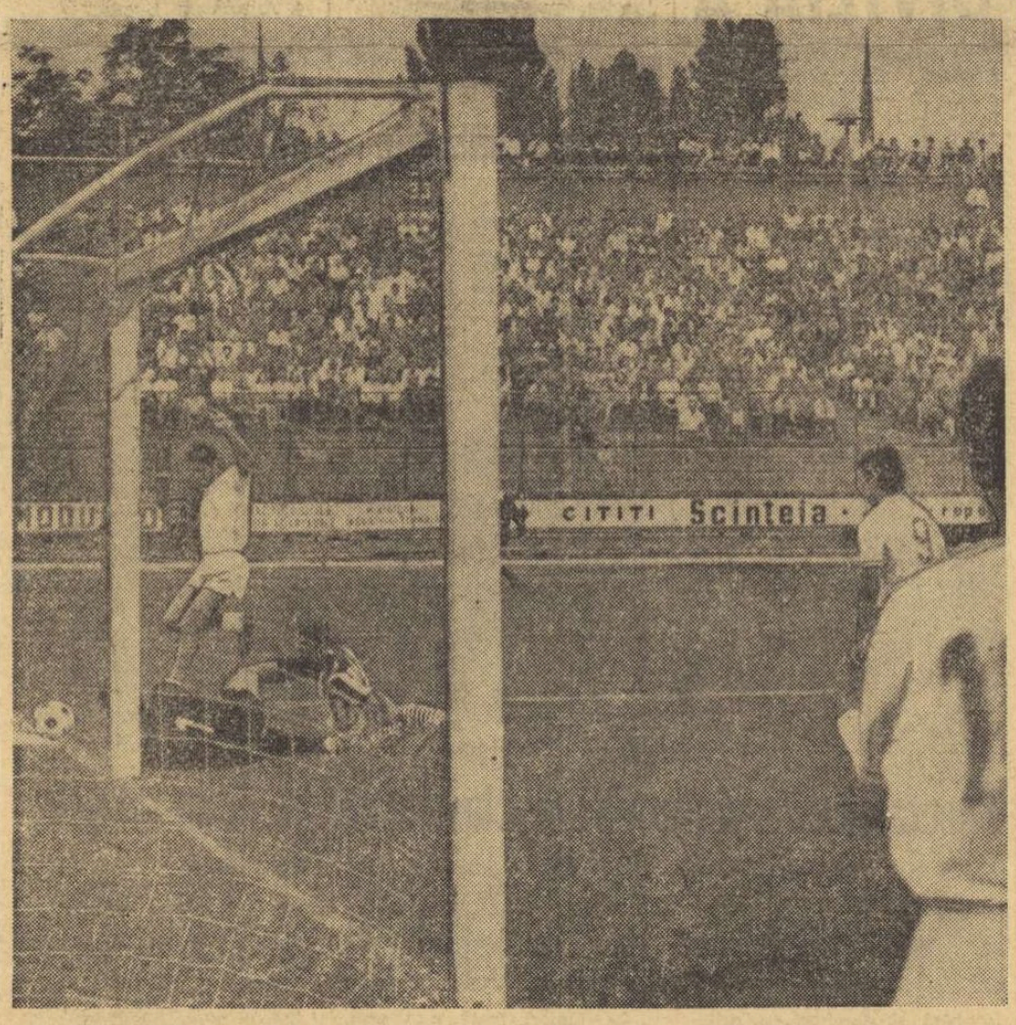

Pircălab, deși a avut pe partea lui un adversar de o inepuizabilă vitalitate, Greavu, a realizat cîteva acțiuni de atac, care au pus în alarmă apărarea rapidistă. Fotografia de față este o mărturie...
Foto: M. THEO

CLASAMENT

1. U.T.A.	**27**	**17**	**3**	**7**	**48—36**	**37**
2. RAPID	28	13	9	6	38—28	35
3. STEAUA	27	14	5	8	54—31	33
4. DINAMO BUC.	27	14	3	10	49—36	31
5. JIUL	28	13	4	11	35—33	30
6. „U" CLUJ	30	9	10	11	40—37	28
7. STEAGUL ROȘU	27	11	6	10	33—34	28
8. UNIV. CRAIOVA	27	11	6	10	35—36	28
9. DINAMO BACĂU	27	9	10	8	34—39	28
10. FARUL	27	11	5	11	38—38	27
11. F. C. ARGEȘ	27	10	6	11	45—40	26
12. PETROLUL	27	9	7	11	29—34	25
13. POLITEHNICA	27	11	2	14	34—34	24
14. C.F.R.	27	9	6	12	26—40	24
15. CRIȘUL	27	8	5	14	32—43	21
16. A. S. ARMATA	**28**	**3**	**7**	**18**	**18—49**	**13**

REZULTATE TEHNICE

Rapid—Dinamo București 1—2 (0—1)

Politehnica—Crișul 1—0 (0—0)

Petrolul — Universitatea Craiova 3—2 (2—2)

U.T.A. — C.F.R. 6—2 (3—1)

F.C. Argeș — Steaua 1—2 (1—1)

Steagul roșu — A.S. Armata 1—0 (0—0)

Jiul — Farul 2—1 (0—0)

„U" Cluj — Dinamo Bacău 4—0 (1—0)

ETAPA VIITOARE (miercuri 15 iulie): **F.C. Argeș — U.T.A.** (considerat — de ziarul nostru — derbyul etapei), Crișul—Petrolul, C.F.R. Cluj — Dinamo București, Jiul—Dinamo Bacău, Universitatea Craiova — Steagul roșu, A.S. Armata — Politehnica, Steaua—Farul (Rapid—„U" Cluj s-a jucat: scorul 1—0).

ECHIPA ETAPEI

BAI

GAVRIL PEXA IANUL VIGU

ANCA AXENTE

CEFAN LUCESCU OPREA NAIDIN

REFLEXUL

Se vorbește mult, în ultimul timp, despre disciplină. Discuția e, pe de o parte, un reflex al celor văzute în „El Mundial", iar pe de altă parte, urmarea recrudescenței formelor de indisciplină în fotbalul nostru.

Încercînd o sinteză, trebuie să admitem că, la urma urmelor, victoriile în „El Mundial" au revenit în primul rînd disciplinei și corolarului ei, adică supunerea propriei tale personalități — interesului echipei. Și exemplele sînt la îndemîna oricui.

Așii Braziliei (de la Carlos Alberto la Rivellino) au îndeplinit, rînd pe rînd, rolul de valeți, cu o rigoare spartană.

Facchetti l-a urmărit timp de 120 de minute pe Jairzinho, pe tot terenul, fiind o expresie a disciplinei tactice. (Ideea tactică poate fi luată în discuție, dar atitudinea marii vedete italiene este impresionantă).

Uwe Seeler a fost, în tot timpul campionatului, un astru din care a pierit orice urmă de vanitate, el servindu-l, cu o modestie aproape inexplicabilă, pe propriul său „uzurpator", adică pe Gerd Müller.

În fotbalul nostru, ca un reflex al tuturor celor văzute în „El Mundial", disciplina a devenit, mai mult ca altădată, un criteriu de departajare a valorilor.

U.T.A. va cîștiga, probabil, campionatul în primul rînd cu această armă care nu strălucește în soare, dar care păstrează o formidabilă eficacitate.

Dinamo ar fi putut cîștiga, probabil, campionatul, dacă „mexicanii" săi — toți! — ar fi reflectat puțin la ceea ce datorează, de fapt, clubului lor. (În legătură cu aceasta este de admirat efortul lui Lucescu sau Radu Nunweiller, care merită stima iubitorilor fotbalului pentru felul în care joacă în „noua Guadalajara" a acestui final de campionat).

Rapid ar fi putut cîștiga, de asemenea, campionatul. L-a pierdut, însă, de mai multe ori. L-a pierdut din cauza indisciplinei. L-a pierdut, dacă vreți, la Ploiești, în jocul cu U.T.A., cînd Răducanu a făcut prima probă de film pentru o coproducție cu Bourvil și Fernandel; l-a pierdut, poate, și ieri, cînd Răducanu a readus în careu umorul său îndoielnic, interpretînd greșit gestul conducerii tehnice, care l-a consfințit titular în locul celui mai bun portar al ultimei etape, Rămureanu.

Dar, despre disciplină (în general) și despre cea liber consimțită (în special) va trebui să mai vorbim și altă dată.

Ioan CHIRILĂ

● A semnat, oare, Dinamo București „capitularea" Rapidului? ● Victorioasă la Pitești, Steaua emite încă... pretenții ● Un fundaș, Gavril, a tranșat derby-ul fatalului loc 15 ● F.C. Argeș coboară vertiginos ● A reintrat Dumitriu II ● Victorie pe muche de cuțit — dar cît de prețioasă — pentru Petrolul!

DINAMO A TRIMIS RAPIDUL PE LINIA A DOUA...

Poate datorită căldurii, jocul a început în maniera deschiderilor șahiste, pozițional, fără obișnuitele „uverturi" temperamentale, caracteristice celor doi parteneri.

Prima acțiune care frînge calmul jocului se produce în minutul 7: Radu Nunweiller pătrunde în stilul său aparent nevinovat pe aripa stîngă, te aștepți la o centrare, dar nu, singurul Nunweiller care a jucat la turneul final C.M. croșetează sec și surprinzător trei adversari, ajunge în vecinătatea porții, de unde centrează în fața careului mic, Both nu ajunge la un „gol făcut", mingea recepționînd-o Pircălab, care șutează din unghi, periculos totuși, dar Răducanu are un reflex eficace. Patru minute mai tîrziu, golul zîmbește Rapidului. Năsturescu preia greșit o minge „lucrată" de Angelescu, pasează la Codreanu, care îl „întoarce" pe Petre Nicolae și șutează puternic la colț, dar Cavai apără ca un vechi titular. În minutul 16, Neagu șterge perfid o minge cu capul, dar balonul ocolește poarta. Cîteva clipe mai tîrziu, remarcăm și apariția în joc a lui Dumitru — pînă atunci ca și inexistent — ilustrată printr-un „seceriș" la Both. În pofida ratărilor, jocul place datorită „țesăturii" de la mijlocul terenului, jucătorii găsindu-se prin mingi trimise cu adresă, adeseori cu măiestrie. Este adevărat, însă, că în vecinătatea porții țelele se cam încurcă, deși ambele apărări par foarte vulnerabile. În minutul 26, Răducanu apără uluitor o minge pe care Pircălab, țîșnit exploziv pe lîngă un Niță uluit, i-o trimite puternic de la numai 3—4 metri.

Dar golul dinamoviștilor, mai lucizi și mai periculoși la fiecare șarjă ofensivă, cade — justițiar — în minutul 28, la o acțiune colectivă admirabilă. Mingea pleacă „șnur" pe traseul Haidu — Both — Sălceanu — Lucescu,

Marius POPESCU

(Continuare în pag. a 3 a)

Atac al poloiștilor de la Politehnica Cluj la poarta Progresului.
Foto: M. FELIX

Citiți în pag. a 2 a cronica etapei de ieri a campionatului diviziei A la polo

„CUPA MUNICIPIULUI PLOIEȘTI" – UN REUȘIT SPECTACOL MOTOCICLIST DE VITEZĂ

PLOIEȘTI, 12 (prin telefon, de la trimisul nostru). După o întrerupere de 10 ani, la Ploiești au fost reluate, duminică dimineață, cursele motocicliste de viteză pe circuit. La acest concurs republican au luat parte alergători cunoscuți din București, Reșița, Ploiești, Cîmpina, Tg. Mureș și Buzău. Au absentat, însă, reprezentanții asociațiilor sportive Motorul Baia Mare, Vagonul Arad, Victoria Moreni, Metrom Brașov, Voința Timișoara. Organizatorii, Consiliul sindical municipal și asociația Locomotiva Ploiești, s-au străduit — și au reușit — să asigure condiții bune de concurs, întrecerile situîndu-se și la un nivel spectacular deosebit. Au fost apreciate și răsplătite cu aplauze cursele rutinaților Gheorghe Ion, Alexandru Cristea Ionescu, Vasile Szabo, Ștefan Florian, Traian Macarie, Florian Bejan, cărora li s-au alăturat și o serie de tineri talentați. Merită a fi subliniate, mai ales, disputele de la clasele 250 cmc și 350 cmc. În prima probă, steliștii Gh. Ion, Al. Cristea Ionescu și, în mai mică măsură, V. Szabo, au luptat cu dîrzenie de la start și pînă la sosire pentru primul loc, în timp ce în a doua clasă, Fr. Ștefan (Loc. Ploiești) după ce și-a depășit de o manieră categorică adversarii principali, în penultimul tur i s-a rupt lanțul.

Clasamente: motorete Carpați: 1. Fl. Bejan (C.S.M. Reșița), 2. M. Dinescu (Energ Cîmpina), 3. D. Vasilescu (Met. Buc.); *cl. 125 cmc:* 1 Al. Cristea Ionescu (Steaua), 2. M. Wetzer (C.S.M. Reșița), 3. I. Krika (U.R.A. Tg. Mureș); *cl. 175 cmc:* 1. Tr Macarie (Met. Buc.), 2. D Vasilescu (Met. Buc.), 3. M. Mezincescu (Loc. Ploiești) *cl. 250 cmc:* 1. Gh. Ion (Steaua), 2. Al. Cr. Ionescu (Steaua), 3. V. Szabo (Steaua); *cl. 350 cmc și 500 cmc:* 1. V. Szabo (Steaua), 2. N. Fuică (C.S.M. Reșița), 3. Gh. Dumitru (Automobilul Buzău); *ataș:* 1. M. Dănescu+C. Totoescu (Steaua), 2. T. Rijac+ Șt. Hiplica (Loc. Ploiești), 3. I. Timpescu+ G. Militaru (Prog. Pitești). *Clasament pe echipe:* 1. Steaua 123 p, 2. C.S.M. Reșița 114 p, 3. U.R.A. Tg. Mureș 80 p.

Tr. IOANIȚESCU

BARTOȘ (floretă fete) ȘI MAKKAI (floretă băieți) PRIMII CAMPIONI - JUNIORI MICI LA SCRIMĂ

Sala Floreasca II din Capitală găzduiește în aceste zile finala campionatelor republicane de scrimă — individuale — pentru juniorii de categoria a doua.

Numărul record de participanți (143), vădind interesul mereu crescînd cu care este privită scrima la acest nivel, precum și seriozitatea cu care a fost abordat fiecare asalt, au făcut ca disputele să fie dîrze, uneori chiar spectaculoase.

La floretă — fete, lupta pentru primul loc — scontată de altfel — dintre bucureștencele Margareta Bartoș (Viitorul) și cîștigătoarea fazei pe municipiu de anul acesta, Viorica Draga (Școala sportivă nr. 1), a dat cîștig de cauză primei trăgătoare, mai combativă și mai decisă. După ce anul trecut M. Bartoș obținuse titlul de campioană la junioare... mari, acum eleva antrenorilor Tănase Mureșan și Lucian Glișcă a cucerit și titlul la junioare mici.

La floretă băieți, din cei 6 finaliști 5 erau de la Olimpia Satu Mare și unul de la Școala sportivă Oradea, așa că toată lumea se aștepta ca titlul să revină unuia din cei 5, favorit fiind Kuki Petru Adalberth. Dar... așa cum, mai întotdeauna, surprizele trebuie să apară, Toma Makkay, solitarul finalist, a obținut o neașteptată victorie, cîștigînd toate cele 5 asalturi! Dovedindu-se un trăgător complet, beneficiind de faptul că este stîngaci, ținînd excepțional distanța și avînd un simț al timpului foarte bun, elevul antrenorului Gheorghe Ghiulafalvi a cucerit și titlul de campion republican, anunțîndu-se o veritabilă speranță a floretei românești.

Întrucît finala la spadă se desfășura la o oră tîrzie, vom publica rezultatele în ziarul de mîine, împreună cu cele de la sabie, unde întrecerile iau sfîrșit astăzi.

Iată clasamentele. FLORETĂ FETE: 1. Margareta Bartoș (Viitorul), 5 v; 2. Viorica Draga (Șc. sp. 1) 3. v; 3. Gabriela Garda (Olimpia-Satu Mare) 3 v; 4. D. Ionescu (Electroputere Craiova) 2 v; 5. Ruxandra Niculescu (Viitorul) 1 v; 6. Aurora Crisu (Viitorul) 1 v. FLORETĂ BĂIEȚI: 1. Toma Makkay (Șc. sp. Oradea) 5 v; 2. Constantin Moise (Olimpia Satu Mare) 4 v; 3. Kuki Adalberth (Olimpia S. M.) 4 v; 4. Petru Csipler IV (Olimpia S.M.) 1 v. 5. Iosif Palotaș (Olimpia S.M.), 1 v; 6. Ștefan Kato II (Olimpia S.M.) 1 v.

Horia ALEXANDRESCU

fotbal

AU PROMOVAT ÎN DIVIZIA B

La Arad: U. M. TIMIȘOARA ȘI GLORIA BISTRIȚA

ARAD, 12 (prin telefon, de la trimisul nostru). Simbătă după-amiază, pe două stadioane din localitate (**Gloria** și **C.F.R.**) 4 echipe ce au aspirat la promovarea în divizia B și-au jucat ultimele șanse. Un evident echilibru de forțe a făcut ca întrecerea de la Arad să nu fie în măsură să stabilească învingătorii — adică cele două formații calificate — decît după consumarea jocurilor din ultima etapă. Pînă atunci, toate formațiile aveau șanse să treacă cu succes barajul. Ultimele jocuri, desfășurate la aceeași oră, dădeau impresia că se vor califica învingătoarele din partidele **U.M.T. — Gloria Bistrița, Tractorul Brașov — Minaur Zlatna.** Dar, cum se întîmplă atît de des în fotbal, a ieșit, pînă la urmă, altfel. Tractorul (condusă de pe margine de C. Teașcă, adus de la București în ziua meciului, se pare cu intenția de a rămîne la conducerea echipei în cazul promovării) și Minaur au terminat la egalitate (0—0) după un meci slab, de valoarea unui campionat județean sau municipal, în care brașovenii au ratat incredibil ocazii peste ocazii. Adversarii lor au fost dîrzi dar rudimentari la capitolul tehnico-tactic. În același timp, Gloria Bistrița ceda cu 2—3 formației U.M. Timișoara, mereu încurajată de 3—4 000 de suporteri, veniți special la Arad.

Dacă poziția formației U.M.T. (singura cu 4 puncte) n-a creat jucătorilor și suporterilor săi emoții, în schimb calificarea celei de a doua a fost dramatică: Gloria și Minaur se aflau în finală la egalitate de puncte (3) și golaveraj (5—5 și, respectiv, 1—1). Atunci s-a apelat la a treia clauză a regulamentului — numărul de victorii. Gloria a avut o victorie (la Tractorul), iar Minaur nici una. Deci, Gloria s-a calificat. Motive de mîhnire, pentru cei din Zlatna (cu toate că meciurile terminate la egalitate), dar care nu justificau pe antrenorul acestei formații, Pavel Petre, să se dedea la injurii și afirmații grave la adresa arbitrilor și oficialilor de aici.

Pînă la revenirea cu alte constatări, iată clasamentul final al grupei de la Arad:

1. U.M.T.	3	1	2	0	5—4	4
2. Gloria	3	1	1	1	5—5	3
3. Minaur	3	0	3	0	1—1	3
4. Tractorul	3	0	2	1	3—4	2

Al. CONSTANTIN

La Brașov: S. N. OLTENIȚA ȘI C. F. R. PAȘCANI

BRAȘOV, 12 (prin telefon). Simbătă după-amiază, pe stadioanele Tractorul și Metrom, au avut loc ultimele partide, ale barajului pentru divizia secundă. **Ș. N. Oltenița** și **C.F.R. Pașcani,** în urma victoriilor obținute în fața formațiilor Autobuzul București și, respectiv, Metalul Plopeni, au promovat în campionatul diviziei B. Partidele din etapa a III-a au fost hotărîtoare în ceea ce privește stabilirea primelor două locuri în această grupă. Meciurile au prilejuit întreceri viu disputate (în cazul jocului C.F.R. Pașcani—Metalul Plopeni) cu interesante răsturnări de scor. A surprins rezultatul cu care s-a încheiat întîlnirea Ș.N. Oltenița—Autobuzul București: 3—0 (2—0). Pe teren, însă, s-au întrecut două echipe de forțe apropiate, iar diferența de scor se explică prin forma slabă a portarului bucureștean Ocea, care a primit gratuit două goluri. (Constantin în min. 10 și Cîmpeanu în min. 42). În plus, din min. 35, Autobuzul a jucat în 10 oameni în urma eliminării justificate a lui Andrei pentru lovirea adversarului. Urmarea acestei situații s-a văzut în repriza secundă, cînd jucătorii de la Ș.N.O. au construit deseori faze spectaculoase și au concretizat una din ele prin Stamanichi (min. 66), ridicînd, astfel, diferența la 3 goluri. Întîlnirea de pe stadionul Metrom, **C.F.R. Pașcani—Metalul Plopeni,** — scor: 4—3 (2—1) — a fost dinamică, cu faze interesante și cu multe goluri. Interesant este faptul că 6 din cele 7 goluri s-au realizat în condiții aproape asemănătoare. În minutele 13, 52 și 87 fiecare echipă a marcat cîte un gol. Scorul a fost deschis de Negoiță (Metalul) ca imediat Ciupa (C.F.R.) să egaleze, iar după pauză același Negoiță să restabilească egalitatea (feroviarii luaseră conducerea în min. 30 prin Blejușcă); în același minut (52), Blejușcă a repus echipa sa în avantaj. Cu trei minute înainte de final, Petre (Metalul) și apoi Blejușcă au stabilit scorul partidei.

Clasamentul final:

1. Ș.N. Oltenița	3	2	1	0	5—1	5
2. CFR Pașcani	3	2	1	0	8—5	5
3. Met. Plopeni	3	0	1	2	4—6	1
4. Autobuzul Buc.	3	0	1	2	2—7	1

V. POMPILIU și C. GRUIA

Bilanț general favorabil (și promițător)

(Urmare din pag. 1)

tri, înaintea probei de K 2 — 500 m fete.

FETELE — VICTORIE DE PRESTIGIU!

K 2 — 500 m (f). După insatisfacția unui loc modest ocupat simbătă în proba de simplu, Viorica Dumitru, împreună cu Valentina Serghei, alcătuind un dublu hotărît ferm să-și dovedească valoarea, au cîștigat — cu diferență de o barcă! — cursa de K 2 — 500 m. Echipajul nostru a plecat bine din start, a menținut un ritm corespunzător și — de data aceasta — a impresionat prin finișul puternic. Caiacistele din R.D. Germană și Olanda, parcă surprinse de voința și puterea de luptă a echipajului nostru, au încercat totul, dar fără a putea să mai schimbe ceva din ordinea normală a clasamentului probei.

Ce bine este cînd, în afară de talent și pregătire, există și ceva mai multă încredere în forțele proprii!

LEWE CONFIRMA...

C 1 — 1000 m. Campionul mondial Detlef Lewe era considerat de majoritatea specialiștilor favoritul finalei de C 1 — 1000 m, deși în start erau aliniate — încercînd să ofere o replică cît mai puternică — canoele lui Patzaichin, Sidorov, Butelchin...

Lewe se aștepta, însă, la toate dificultățile cursei și, dorind desigur să-și reconfirme valoarea, acum în preajma campionatelor mondiale, și — poate chiar mulțumit că se întîlnește cu adversari foarte buni — a căutat să ia conducerea și... s-o păstreze pînă după linia de sosire. A reușit, cu toate eforturile depuse pe ultima sută de metri de Patzaichin.

EBELING — MATTERN: VICTORIE SCONTATĂ

K 2 — 1000 m. O singură zecime de secundă a hotărît, după o cursă de rară spectaculozitate, victoria (de altfel scontată) echipajului Ebeling — Mattern (R.D.G.) în proba de K 2 — 1000 m. Coșniță și Simiocenco n-au ținut însă seama, mai bine spus nu s-au lăsat impresionați, de palmaresul adversarilor, și au luptat cu o dîrzenie deosebită pentru un rezultat cît mai bun, pe care l-au și realizat. Și n-a lipsit mult ca echipajul nostru să obțină chiar victoria.

PRIMELE TREI LOCURI, DAR...

C 2 — 1000 m. Indiscutabil, favorit al probei era considerat echipajul Patzaichin-Covaliov, adversari principali fiind cehilații canoiști români! Surpriză, însă! după o cursă foarte bună, Manea și Calabiciov sînt cei care trec primii linia de sosire. A fost evident că Patzaichin s-a resimțit, obosit fiind după duelul cu Lewe din proba de simplu. Remarcabilă și revenirea de formă pe care o înregistrează, de fapt o reconfirmă, și echipajul format din Maxim și Simionov.

FETELE LA ÎNĂLȚIME ȘI... PE PODIUM!

K 4 — 500 m (f). Victoria din proba de dublu, mai mult decît reconfortantă, a făcut să crească speranțele și într-un succes la K 4 — 500 m. Viorica Dumitru, Valentina Serghei, Hilde Lauer și Maria Lovin, intrate în „ritmul" finalelor și în cursa victoriilor, s-au întrecut în a dovedi specialiștilor și spectatorilor că dețin o formă excelentă și că vor avea un cuvînt de spus la „mondiale", deși — trebuie amintit — la Regata Snagov n-a fost prezent și echipajul Uniunii Sovietice, principalul candidat la titlu.

FINAL SPECTACULOS ȘI ÎNCĂ O VICTORIE PE DEPLIN MERITATĂ

K 1 — 4×500 m. Ultima probă a Regatei a fost, ca la fiecare ediție, pe cît de spectaculoasă, pe atît de dinamică, toate cele 6 ștafete luptînd pentru locuri fruntașe. Dar, încă după primul schimb, era clar că ambele ștafete ale României își vor disputa întîietatea, ele impunîndu-se clar în fața adversarilor.

A cîștigat, în final, ștafeta cu Botez, Iacob, Zafiu și Vernescu.

Așadar, 10 victorii...

C. VLAD (Dinamo), CÎȘTIGĂTOR LA „MIJLOCIE"

Pe baza hipică din Craiova s-a încheiat ieri etapa I a concursului complet de călărie din cadrul campionatelor naționale. Iată clasamentul final al concursului: *categoria mijlocie:* 1. C. Vlad (Dinamo) cu Spirt 21,33 p, 2. O. Recer (Dinamo) cu Greier 22 p, 3. A. Costea (Steaua) cu Vrej 29,66 p; *categoria ușoară:* 1—2 (ex aequo) I. Popa (Steaua) cu Voievod și E. Bolangiu (Centrul de călărie București) cu Vama 33,66 p, 3. A. Cadar (Petrolul) cu Bicaz 35,56 p.

În cadrul unui concurs de obstacole avînd ca scop verificarea în vederea Balcaniadei, organizat de F.R.C.P.M. și Consiliul Municipal pentru educație fizică și sport Craiova, V. Conțiu (A.S.A. Cluj) cu calul Trubadur a cîștigat probele de categorie semiușoară și de durată, Eugen Ionescu (Dinamo) cu Gama a ieșit învingător la categoria ușoară, iar Al. Bozan (C.S.M. Sibiu) cu Rival a cucerit primul loc la proba a treia cu baraj. ȘT. GURGUI-coresp.

ETAPĂ CALMĂ ÎN DIVIZIA A

Echipele participante la campionatul național de polo și-au disputat, simbătă și duminică, etapa a doua a returului, în cadrul căreia au fost obținute următoarele rezultate:

Progresul București — Voința Cluj 4—4 (0—1, 1—1, 1—2, 2—0). Timp de trei reprize, poloiștii clujeni au atacat continuu, au creat faze frumoase, surprinzînd — prin viteza acțiunilor — apărarea bucureștenilor, care a cedat, permițînd oaspeților să ia un avantaj de două puncte. În ultima repriză, bucureștenii, dezlănțuiți, forțează egalarea, care se produce cu 30 de secunde înaintea fluierului final. Au înscris: Goian 2, Pașoi și Manea pentru Progresul, respectiv Rusu 2, Silagy și Pop.

Dinamo București — Politehnica Cluj 15—1 (3—0, 1—1, 5—0, 6—0). Au înscris: Kroner 3, Mihăilescu 3, Rus 2, Zahan 2, Nastasiu 2, Blajec 2, Popa pentru Dinamo și Dobariu pentru Politehnica.

Progresul București — Politehnica Cluj 4—2 (0—0, 0—0, 2—2, 2—0). Meci interesant din punct de vedere al evoluției scorului. De remarcat că în primele două reprize scorul s-a menținut alb. Au înscris: Păun 2, Goran și Cocora pentru învingători, respectiv Dobariu și Tișe.

Dinamo București — Voința Cluj 11—6 (5—2, 3—2, 2—1, 1—1). A fost cel mai frumos meci al grupei. Clujenii au impresionat printr-un joc agresiv și aglomerat în apărare, iar în atac cu contraatacuri rapide, care au surprins de cîteva ori pe dinamoviști. Gazdele au atacat continuu, dar au și ratat unele situații favorabile. Au înscris: Zahan 5, Rus 3, Nastasiu 2, Blajec pentru Dinamo, respectiv Szilagy 2, Rusu 2, Zețe și Aron.

Voința Cluj — Politehnica Cluj 9—6 (3—4, 1—1, 3—0, 2—1). Au înscris: I. Szilagy 3, Rusu 3, Pop, Füllöp, St. Szilagy pentru Voința, respectiv Tișe 3, Dobariu 2, Pop. *(FLORIN SANDU și AUREL PĂPĂDIE-coresp.).*

I.E.F.S. — Olimpia Oradea 7—2 (0—1, 2—1, 1—0, 4—0). Au înscris: Olach 3, Silha 2, Preda 2 pentru I.E.F.S., respectiv Vidican și Alexandrescu.

Rapid — Olimpia Oradea 12—0 (5—0, 1—0, 3—0, 3—0). Au înscris: Rusu 4, Lazăr 3, Firou 2, Miu 2, Chirvăsuță.

Steaua — Vagonul Arad 8—1 (1—0, 3—0, 1—1, 3—0). Au înscris: Culineac 2, Marica, Țăranu, M. Popescu, Pantazi, Teodor, Neacșu pentru militari, respectiv Leszai.

Crișul — Vagonul 5—5 (0—1, 1—2, 1—1, 3—1). Partida a fost viu disputată, dictîndu-se și 10 eliminări. Autorii golurilor: I. Covaci 3, Hegyesi și Stănescu pentru Crișul, respectiv Adoc, Unc, Leszai și Capotescu 2.

Steaua — Crișul 5—2 (0—0, 2—2, 2—0, 1—0). Au înscris: Țăranu 2, (1 din 4 m), Neacșu, M. Popescu și Teodor pentru Steaua, respectiv I. Covaci și Zacoianis. *(ILIE GHIȘA — coresp. principal)*

„TOTUL VA FI POSIBIL LA BARCELONA"

declară internaționalul Gheorghe Zamfirescu

Exceptînd selecționata R. F. a Germaniei, echipa națională de polo a României s-a întîlnit în ultimele trei luni cu toate formațiile de frunte din Europa, pe care le va avea ca adversare în cadrul campionatului continental de la Barcelona. Bilanțul jocurilor:

5—4 cu Cehoslovacia (la Praga)
5—4 cu Cehoslovacia (Praga)
6—5 cu Iugoslavia (București)
5—5 cu Iugoslavia (București)
3—4 cu Italia (Neapole)
3—4 cu Iugoslavia (Neapole)
1—3 cu Ungaria (Neapole)
3—4 cu Spania (Barcelona)
2—5 cu Ungaria (Schwarzenheide)
2—4 cu U.R.S.S. (Schwarzenheide)
2—2 cu Bulgaria (Schwarzenheide)
4—3 cu R. D. Germană (Schwarzenheide)
4—3 cu Olanda (Schwarzenheide)

Așadar, 5 victorii, 6 înfrîngeri și două rezultate egale, care atestă o serie de rezultate contradictorii ale teamului reprezentativ. Despre ultimele sale evoluții în cadrul turneului de la Schwarzenheide, și șansele pentru competiția de la Barcelona am cerut părerea cunoscutului internațional Gheorghe Zamfirescu, unul din oamenii de bază ai „7"-lui tricolor.

— Cum îți explici rezultatele diametral opuse înregistrate în ultimele partide din R. D. Germană.

— Ca să fiu sincer, aș prefera să las un asemenea răspuns în seama persoanelor de pe marginea bazinului. În ceea ce mă privește, din apă, îmi vine greu să-mi dau seama în ce măsură actualul joc al echipei este de natură a satisface tot mai marile cerințe ale poloului mondial. De un singur lucru vreau să vă asigur: băieții se străduiesc mult...

— Care sînt principalele carențe sesizabile, chiar și din apă?

— Nu avem portari de clasă că majoritatea echipelor din fruntea eșalonului. Astăzi, jocul a devenit mult mai rapid, se trage foarte des la poartă și de multe ori din poziții incomode. Dacă nu ai în spate un portar cu experiență și cît mai sobru, în orice caz cu o comportare constantă, nu poți juca liniștit, căci atunci cînd ți-e lumea mai dragă te trezești cu un gol de la 10 metri, sau dintr-un unghi imposibil. În al doilea rînd, și acesta este lucrul cel mai grav, nu știm să concretizăm situațiile de om în plus; mai mult, ni s-a întîmplat uneori să primim și goluri în asemenea momente, goluri care te paralizează pur și simplu (vezi meciurile cu Ungaria, U.R.S.S., Spania). Marile echipe rezolvă cu o simplitate deosebită aceste acțiuni, în timp ce noi ne chinuim, evident, chiar și atunci cînd atacul ne reușește.

— Crezi că actuala formație este într-adevăr reprezentativă?

— Nu mă simt în măsură să apreciez acest lucru, dar ceea ce pot să vă spun este că aproape toți jucătorii, exceptîndu-l pe Blajec, al cărui „come-beck" în națională ne bucură enorm, oscilează des. Cauza ar trebui descoperită, în primul rînd, de antrenori. S-ar putea ca în afara lotului să mai fi rămas 1—2 jucători cu posibilități evidente, dar cred că în linii mari acesta va fi nucleul pe care se va conta la Barcelona.

— Ce șanse avem la turneul din cadrul C.E.?

— Vă rog să-o rețineți ca o părere pur personală: vom juca la cîștig cu oricare dintre adversarele noastre, a căror valoare este în evidentă scădere față de sezoanele trecute, și ne vom clasa pe una din pozițiile IV—VIII. S-ar putea să învingem echipe mai bune ca a noastră, tot atît de bine cum s-ar putea să cedăm și unor adversari cu un potențial mai redus. Totul va fi posibil la Barcelona...

— a. v. —

MACHETELE ZBURĂTOARE LA START...

ARAD, 12 (prin telefon, de la trimisul nostru). De duminică au început să decoleze de pe aeroportul din Arad aeronave, de tip Astra, I.A.R. 813, Mustang — adică diferite aparate românești și străine ce stîrnesc — prin evoluțiile lor — interes și admirație.

Sînt miniavioanele construite și pilotate de sportivii aeromodeliști, participanți la prima ediție a campionatelor naționale de „machete zburătoare". Înainte de a se avînta în văzduh, de a ieși din portabilele lor hangare (valizele concurenților), micile avioane „rulează" prin fața unui competent corp de arbitri spre a primi note la proba de stand. Alinîate, deci, la sol, avioanele sînt examinate amănunțit, penalizate în cazul cînd constructorul nu a respectat întocmai caracteristicile originalului. Un Bücker Jungmeister a primit, spre exemplu, nota 6 la capitolul „cabină și detaliile sale" pentru simplul motiv că tapițeria scaunelor era din material plastic ce imita pielea de crocodil. Finisarea frumoasă, e adevărat, dar nu conferă cu originalul, cu respectiva epoca. Așadar, exigență, competență la această primă probă de campionat. Juriul, format din ingineri, specialiști în construcții de avioane, are ca președinte onorific pe tovarășul general-maior aviator în retragere Gheorghe Negrescu. Octogenarul animator, unul din pionierii aviației noastre, este posesorul brevetului de pilot nr. 2 obținut în 1912 — anul în care (pe un Farman) l-a avut ca pasager pe temerarul Aurel Vlaicu. Se dau note, deci, pentru felul în care a fost executat fuselajul, trenul de aterizare, ampenajul, capota motorului, — pentru fiecare detaliu al aparatului. Pe fișele de arbitraj, cele mai bune calificative s-au consemnat în dreptul constructorului de aeromodele Ariton Casian. Maestru al sportului, de la asociația sportivă Semănătoarea București, Casian a prezentat macheta zburătoare a unui I.A.R. 813, respectînd cu fidelitate tipul avionului românesc conceput de inginer Radu Manicatide. Punctajul: 1 384. El a fost urmat în clasamentul probei de stand de — Francisc Rimoczi 1 289 p, Ion Constantinescu 1 288 p, Iosif Mirvald 1 272 p, Ștefan Corneliu 1 213 p, ș.a.

Întrecerile continuă cu evoluțiile în zbor ale acestor splendide machete ce au mai fost prezentate astăzi, în proba de stand.

Vasile TOFAN

„MEMORIALUL ZENO DRAGOMIR"

La Reșița, pe stadionul Valea Domanului, în prezența unui numeros public, a avut loc cea de a doua ediție a „Memorialului atletic Zeno Dragomir", care a constituit și criteriul de selecție pentru echipa națională la probele înscrise în program. Concursul, organizat cu multă meticulozitate și seriozitate, a fost o reușită. Comisia județeană de atletism de pe lîngă C.J.E.F.S. Caraș-Severin a asigurat celor aproape 150 de participanți condiții dintre cele mai bune. Începînd cu problemele organizatorice și terminînd cu cele tehnice, ele au fost bine puse la punct, satisfăcînd exigențele sportivilor prezenți la concurs.

La această ediție, „Memorialul Zeno Dragomir" a cîștigat în tradiție și se impune tot mai mult în competițiile autohtone. Rezultate: **FETE. 100 m:** Sanda Angelescu (C.A.U. Buc.) 12,2; **800 m:** Claudia Iacob (C.A.U. Buc.) 2:15,2; **200 m g:** Anne Marie Vitalios (C.A.U. Buc.) 28,5; **înălțime:** Margnioliță Matei (Dunărea Galați) 1,71 m; **lungime:** Maria Salamon (C.A.U. Buc.) 5,80 m; **disc:** Argentina Menis (Dinamo Buc.) 54,43 m; **4x100 m:** C.A.U.Buc. (Mileșoiu, Lazăr, Vitalios, Angelescu) 49,3. **BAIEȚI: prăjină:** Dinu Pișlaiu (Dinamo Buc.) 4,90 m; **100 m:** Gh. Zamfirescu (Steaua) 10,6; **400 m:** Tudor Pulu (Rapid) 49,2; **1500 m:** P. Lupan (Steaua) 3:56,9; **110 m g:** Viorel Suciu (Steaua) 14,6; **înălțime:** Ad. Vișan (C.A.U. Buc.) 1,93 m; **lungime:** Mihai Zaharia (Rapid) 7,46 m; **suliță:** Șt. Nagy (C.A.U. Buc.) 68,02 m; **4x100 m:** Steaua (Zamfirescu, Tănăsescu, Stoenescu, Mureșan) 42,9.

La sfîrșitul întrecerilor, toți concurenții în proba de prăjină au fost premiați de către organizatori, festivitatea fiind oficiată prin tradiție de tatăl regretatului Zeno Dragomir. De altfel, cei clasați pe primele trei locuri și în celelalte probe, au fost premiați, obținînd totodată și tricouri cu inscripția „Memorialul Zeno Dragomir".

DORU GLAVAN, coresp.

Spectaculoase răsturnări de clasamente în „Cupa orașelor"

TG. MUREȘ, 12 (prin telefon, de la trimisul nostru). Etapa a patra a competiției pentru juniori și tineret „Cupa orașelor", desfășurată simbătă și duminică, a prilejuit spectaculoase răsturnări de clasamente datorită cursei contratimp individual, consumată simbătă, cînd a fost escaladat urcușul de la Acățari. La juniori mici, localnicul Valentin Hoța, alergător cu pedalaj suplu și bun cățărător, și-a adjudecat clar victoria, urmat de revelația zilei, ploieșteanul, A. Ciobanu (15 ani), I. Naghi (Cluj), N. Vojcan (București), Z. Elekeș (Brașov), I. Valentin (Brăila). Sub așteptări, Gh. Tudor (București) și Gh. Hianu (Brăila), fostul lider.

La juniori mari și tineret, tot un reprezentant al orașului Tg. Mureș, P. Kelemen, de asemenea, bun la urcuș, s-a clasat pe primul loc, învingînd surprinzător pe bucureșteanul I. Ajoghiu, urmat de I. Biro (Cluj) și N. Gomilă (București). Locul 5 a fost ocupat de elevul de la liceul din Brăila, Cezar Hîrjescu. Acesta, deși junior mic, a concurat la o categorie superioară, depășind net o serie de valoroși juniori mari. Excelenta lui comportare îi va aduce, de altfel, locul întîi în clasamentul general, poziție deținută pînă la Tg. Mureș tot de un brăilean, V. Pascale.

În cursa de fond, tot peste Acățari și încă un urcuș dificil, la Balaușeri, în întrecerea juniorilor mici (40 km), V. Hoța a fost mereu în frunte. El a cedat, însă, la sprintul final clujeanului I. Naghi. Pe locul 3 — Hianu, urmat de N. Voicanu, A. Ciobanu, G. Ungureanu (Brașov).

La juniori mari și tineret (pe 70 km), animatorul principal a fost Ajoghiu, ale cărui tentative de evadare au fost însă anihilate de coaliția cicliștilor din Cluj și Tg. Mureș. În apropiere de sosire, care a avut loc în virful urcușului de la Acățari, V. Pascale a sprintat irezistibil și a cîștigat detașat. În urma frumoasei comportări au fost incluși în lotul speranțelor olimpice următorii tineri: C. Hîrjescu (Brăila), V. Hoța (Tg. Mureș), A. Kertesz și I. Nagy (Cluj). **Clasamente generale: juniori mici:** 1. V. Hoța, 2. A. Ciobanu, 3. I. Valentin; **juniori mari:** 1. C. Hîrjescu, 2. V. Budea, 3. Z. Aytai. **Echipe:** București, Brăila, Tg. Mureș.

E. IENCEC

ÎNOTĂTORII DE LA ȘCOALA SPORTIVĂ NR. 1 AU DOMINAT...

Răspunzînd vizitei făcute anul trecut de către tinerii înotători ai Școlii sportive nr. 1 din București, reprezentanții clubului Poseidon din orășelul Bockenem (R. F. a Germaniei) au concurat, la strandul Tineretului, alături de sportivii școlii organizatoare (Școala sportivă nr. 1) și cei ai Școlii sportive nr. 2. Deși nu au fost înregistrate rezultate remarcabile, întrecerile au plăcut și au fost utile, ele prilejuind participanților o utilă verificare în vederea principalelor competiții ale sezonului. Probele au fost dominate de înotătorii de la Școala sportivă nr. 1, care s-au clasat pe primul loc în marea majoritate a curselor.

Rezultate. **JUNIORI: 100 m craul:** 1. A. Preda (Șc. sp. nr. 1) 59,7; 2. D. Țurcanu (Șc. sp. 2) 59,9; 3. G. Franki (Poseidon) 1:09,9; **100 m bras:** 1. Em. Manolescu (Șc. sp. 2) 1:21,8; 2. I. Șoptereanu (Șc. sp. 1) 1:24,2; 3. V. Schelee (Poseidon) 1:27,5; **JUNIOARE: 100 m craul:** 1. Bărber Pohler (Poseidon) 1:10,1; 2. Carmen Cehanzuc (Șc. sp. 2) 1:10,3; 3. Rodica Lungu (Șc. sp. 1) 1:12,4; **100 m bras:** 1. Camelia Vijeu (Șc. sp. 1) 1:27,5; 2. Constanța Gabriela (Șc. sp. 2) 1:32,2; 3. Barbel Pohler 1:35,4; **4x100 m craul:** 1. Șc. sp. 1 4:15,2; 2. Șc. sp. 2 4:18,9; 3. Poseidon 5:03,6; **BĂIEȚI A: 50 m spate:** L. Șoptereanu (Șc. sp. 1) 35,0; 2. J. Fornarj (Șc. sp. 2) 40,7; 3. A. Parrmann (Poseidon) 45,5; **50 m delfin:** 1. L. Șoptereanu 34,5; 2. C. Popescu (Șc. sp. 2) 39,8; 3. A. Porrmann 43,0; **FETE A: 50 m spate:** 1. Anca Hutzu (Șc. sp. 1) 40,3; 2. Gerhilde Müller (Poseidon) 42,0; 3. Doina Teodorescu (Șc. sp. 2) 54,4; **50 m delfin:** 1. Doina Bandula (Șc. sp. 1) 41,0; 2. Frederike Hein (Poseidon) 45,3; 3. Nicoleta Lupu (Șc. sp. 2) 54,0; **4x50 m mixt:** 1. Șc. sp. nr. 1 2:33,8; 2. Șc. sp. 2 2:43,3; 3. Poseidon 2:52,6.

Reuniune cu performanțe contradictorii

Îndoliată de moartea prematură a lui Costică Ichim, unul dintre cei mai valoroși antrenori și driveri care au evoluat în deceniul hipic ploieștean, reuniunea de ieri a oferit spectatorilor o serie de alergări spectaculoase.

Din ansamblul rezultatelor se impune succesul lui Fănișor, care, prezentat în plenitudinea mijloacelor fizice, a suplinit cu brio un handicap foarte sever. Foarte bine s-au comportat Mira, Pandelaș și Epopeia.

În schimb, victoriile repurtate de Suveicuța și Răzuș au stîrnit justificate proteste din partea spectatorilor. Nu cunoaștem atitudinea arbitrilor, dar este cert că atît Boitan, cît și Stan se fac vinovați de performanțe contradictorii. În special victoria lui Răzuș a fost — cert — facilitată și de comportarea incalificabilă a celorlalți driveri, așa încît am fi surprinși să nu consemnăm dictarea unor juste sancțiuni.

În urma rezultatelor de ieri Serafim Mihăilescu a preluat conducerea în clasamentul antrenorilor, talonat de Ștefănescu, Tănase și Solcan; iar la driveri Mircea Ștefănescu are un substanțial avans. Rezultate tehnice: 1. Epopeia (Gh. Tănase), Orizont, Hanon 43,1, 2. Suveicuța (N. Boitan), Distins, Băița 34, 3. Mira (S. Teofil), Ron, Osiris 30,2. 4. Pandelaș (S. Mihăilescu), Delfin, Fibius 47,7, 5. Răzuș (D. Stan), Fibula, Husa 33,8, 6. Săraca (M. Ștefănescu), Halva, Garou 40,5. 7. Fănișor, (V. Gheorghe), Gal, Făgaș 27,2, 8. Filtru (Gh. Solcan), Hamac, Tamisa 50.

Niddy DUMITRESCU

fotbal

Dinamo a trimis Rapidul pe linia a doua...

(Urmare din pag. 1)

ulmul, lansat perpendicular se poarta lui Răducanu, trimind-o încet, dar cu fentă, cu ristul exterior, în colțul pții rapidiste. 1—0 pentru Dinamo. Urmează o reacție vlentă a giuleștenilor, dar Cavai respinge totul. Ultimele 10 minute ale reprizei îi gesc pe dinamoviști în ofisivă, Lucescu — foarte perulos prin pătrunderile sale centrul liniei de atac (!) —, Pircălab, Both și Radu Nunweiller reușind faze spectaloase, în care golul a plut permanent prin aer, rămind însă acolo... Pauza aduce singură schimbare : în poarta Rapidului, Răducanu apare o cochetă beretă albă contra soarelui. Citeva minute nu se produce nimic deosebit, ba nu, în min. 50, Dumitru se remarcă din nou printr-un atac necruțător asupra lui Pircălab. În min. 55, Răducanu își servește galeria cu un „număr personal", driblindu-l pe Lucescu la 35 m de poartă ! ! Tudorică trompetistul e în al noulea cer, dar, pe... pămînt, Rapid e condus cu 1—0. Dinamo conduce cu vizibilă autoritate ostilitățile. În min. 62, o spectaculoasă pătrundere a lui Pircălab se termină cu o pasă la Sălceanu, care șutează fulgerător cu stingul, Răducanu zboară ca o rachetă spre minge, dar nu o ajunge, stilpul drept al porții oprind un „gol scris". În continuare, presiune dinamovistă în fața unui Rapid, cu respirație de... tren forestier. În min. 71 se produce majorarea scorului : Radu Nunweiller centrează de pe aripa dreaptă, Lucescu sare la minge, n-o atinge și Haidu o preia liniștit, „executindu-l" din 6 metri pe Răducanu.

Meciul e ca și jucat, gîndesc cei din tribune, gînd care-i seduce și pe dinamoviști, care la 2—0 valsează frumos, pentru plăcerea ochiului. Această stare euforică este exploatată de rapidiști, care înscriu prin Petreanu, la o lovitură liberă laterală executată de Dinu. Perspectiva răsturnării nevi-

DINAMO BUCUREȘTI — RAPID 2—1 (1—0)

Stadionul Republicii ; teren bun ; timp călduros ; 25 000 de spectatori. Au marcat : Lucescu (min. 28), Haidu (min. 71), respectiv Petreanu (min. 78).
DINAMO : Cavai 8 — Petre Nicolae 6, Nunweiller IV 7, Cheran 6, Deleanu 8, Sălceanu 7, Both 8 (min. 82 Moldovan), Pircălab 9 (min. 85 Ștefan), Nunweiller VI 8, Lucescu 9, Haidu 7.
RAPID : Răducanu 6 — Pop 7, Cojocaru 7, Nițâ 6, Greavu 7, Dinu 8, Dumitru 4, Năsturescu 7, Angelescu 9, Neagu 4, Codreanu 7 (min. 61 Petreanu 6).
A arbitrat A. Bentu ★★★, ajutat de V. Pădureanu și F. Coloși (toți din București).
Trofeul Petschowschi (pentru public) : 8.
La tineret-rezerve : Dinamo — Rapid 3—1 (3—1).

sate a unei situații ce părea definitivă îi aruncă pe rapidiști în atac. Angelescu (cel mai bun jucător feroviar ieri) și Dinu împing mereu jocul înainte, dar acolo lipsește... omul de gol Neagu, prezent mai mult cu numele decît cu faptele. Cu 6 minute înainte de sfîrșit, Neagu se găsește totuși în situația excepțională de gol, o ratează însă incredibil, unii susțin că rapidistul a călcat pe minge, noi am văzut fault, arbitrul Bentu, la numai cîțiva metri de de fază, n-a văzut însă nimic neregulamentar... Și astfel, Rapid a trecut pe linia a doua !

AU ÎNVINS CALMUL ȘI LUCIDITATEA !

Parcă am retrăit derbyul e săptămîna trecută, U.T.A.-Dinamo București ! Partida Rapid—Dinamo București i-a emănat aproape perfect, întreindu-se, de altfel, tot cu n scor strîns, 2—1, după un oc spectaculos, de mare feră pe întreg parcursul și, nai ales, în finalul lui. Dacă, nsă, la Arad, Dinamo a pierlut, poate și din cauza neansei, ieri echipa din șoseaua Ștefan cel Mare a fost ntr-o măsură ajutată și de noroc, pentru a obține cîștig de cauză asupra unui Rapid evident mai bun decît în ultimele lui meciuri, agresiv, ambițios, plin de vitalitate pînă la fluierul final.

Echipa care a avut mai mult timp inițiativa în meciul de ieri a fost, fără discuție, Rapid. Și aceasta în ciuda faptului că piesele lui de rezistență — Răducanu, Dumitru și Neagu — au fost cei mai slabi jucători din formația feroviară. Echipă cu mare experiență, cu o luciditate în joc remarcabilă, Dinamo, după ce s-a clătinat la începutul întîlnirii, cînd n-a putut răspunde decît cu o singură acțiune de reală perspectivă unei serii de ocazii pierdute de rapidiști, în special prin Neagu, a închis, treptat, drumurile de acces spre poarta lui Cavai (atît de descoperită, la un moment dat), trecînd metodic la atac și echilibrînd astfel jocul. De altfel, nu acest lucru a fost cel mai important. Echipă de replică fulgerătoare, Dinamo a fost periculoasă, chiar și atunci cînd, teritorial, domina Rapidul. Se poate spune chiar că Dinamo a reușit să puncteze tocmai în clipele cînd jocul anunța o superioritate a feroviarilor. Atît golul înscris în prima repriză, cît și cel realizat în partea a doua a meciului au fost împotriva cursului jocului, dar ele sînt cu atît mai meritorii, confirmînd calitățile de „puncheur" ale formației dinamoviste, capabilă în orice moment al meciului să găsească „plexul" adversarului.

Spre diferență de alte partide Rapid—Dinamo, în care rivalitatea sportivă s-a rezolvat numai în condițiile unei lupte fără cruțare, de maximum angajament fizic, meciul de ieri ne-a oferit și numeroase acțiuni rafinate, în care tehnica și tactica și-au spus cu putere cuvîntul. În acest context, ne-a contrariat mai mult ca oricînd concepția despre sport a lui Dumitru, care i-a secerat, rînd pe rînd, pe Pircălab, Both și Sălceanu. Se pare că brutalitatea a ajuns legea nr. 1 a acestui jucător, care va trebui ținut un timp pe tușă, fie de către comisia de disciplină, fie de propriul lui club.

Doi jucători, după părerea noastră, au fost marii „ingineri" ai jocului : Lucescu (deși a slăbit în repriza a doua) și Angelescu (deși a greșit cîteva pase). Ei au fost centri motori ai celor două echipe, contribuind la dezvoltarea unui bun joc colectiv dar fiind prezenți, atunci cînd jocul cerea acest lucru, și cu soluții individuale, de certă răspundere. Și am apreciat, mai ales acest lucru, fiindcă, în multe situații, pasa devine un alibi, în timp ce acțiunea individuală, evident mai riscantă, este singura care poate aduce decizia.

Desigur că un rezultat de egalitate ar fi oglindit mai bine desfășurarea partidei, recompensînd, cu cîte un punct, ambele echipe. Dar fotbalul nu cîntărește niciodată exact ce i se cuvine unuia și ceea ce merită celălalt. Dacă singur nu reușești să-ți faci dreptate, fructificînd ocaziile din joc, este nefiresc, la urma urmei, să aștepți sentința unui judecător nevăzut. La acest lucru ar trebui să se gîndească jucătorii Rapidului și suporterii lor, care au plecat, ieri, atît de abătuți de la stadion.

Ne urmărește, oricum, imaginea unui meci de bună calitate, cu mai puține goluri decît ar fi trebuit, dar bogat în faze spectaculoase, plin de ritm și de tensiune.

Derbyul nu s-a dezis din nici un punct de vedere!

Jack BERARIU

O. DEMBROWSCHI SEMNEAZĂ 3 GOLURI

U.T.A. — C.F.R. 4—0 (3—1)

ARAD, 12 (prin telefon, de la trimisul nostru). Stadion U.T.A. ; timp frumos ; teren excelent ; spectatori — aproximativ 10 000. Au marcat Dembrowschi (min. 8, 27, 76), Broșovschi (min. 24), Axente (min. 68), Șchiopu (min. 75) pentru U.T.A., și respectiv Țegean (min. 2) și Petrescu (min. 84).
U.T.A. : Gornea 7 — Birău 7, Lereter 8, Pojoni 7, Broșovschi 8, Petescu 7, Axente 9 (min. 77 Moț), Șchiopu 8, Dembrowschi 8, Domide 9 (min. 72 Sima), Dumitrescu 7.
C.F.R. : Mărculescu 4 (min. 27 Nagel 6) — Șoos 5, Costea 5, Drăgomir 5, Cojocaru 5, M. Bretan 5, Țegean 7, S. Bretan 5, Soo 6, Roman 5 (min. 55 Stăncel 5), Petrescu 7.
A arbitrat C. Ghemigean ★★★★, ajutat bine la linie de D. Isăcescu și I. Dancu (toți din București).
Trofeul Petschowschi (pentru public) : 9.
La tineret-rezerve : U.T.A. — C.F.R. 4—0 (6—0).

Începutul a constituit o mică dramă pentru localnici. Era abia minutul 2 : o ezitare a gazdelor, un atac advers și Țegean șutează de la 20—25 m în colțul lung și înscrie. Momentul a fost o piatră de încercare pentru cei ce aspiră la titlul de campioni. Și arădanii, mai repede decît se așteptau suporterii, l-au trecut cu succes. U.T.A. se postează cu fundașii pe linia de centru, dar în minutele 3, 4 și 6 Șchiopu și Dembrowschi ratează ocaziile de egalare. Egalitatea însă nu întîrzie. Se vede că oaspeții nu sînt în zi bună, pentru că în apărare (mai ales Mărculescu) greșesc destul de des. În min. 8, Axente execută foarte bine în corner, cu efect, Dembrowschi trimițînd cu capul în colțul lung. După o suită de ratări și două intervenții salutare ale portarului clujean (min. 10 și 12), Dumitrescu reia cu latul — mingea centrată de Dembrowschi — în bară (min. 21). Jocul se mai echilibrează, dar Broșovschi are o... idee genială : aflat la 35 de metri, șutează puternic și mingea trece ca un bolid, oprindu-se sub bară. Un gol frumos, dar la care a contribuit și neatenția lui Mărculescu (min. 24). Peste trei minute, C.F.R. schimbă portarul, dar rezerva Nagel nu apucă să se încălzească pentru că un fundaș trimite mingea spre poartă, Dembrowschi o urmărește și reia cu capul peste portar, în gol.

Repriza a doua debutează cu cîteva minute de joc echilibrat. Se trage însă slab la poartă, imprecis, sau se pierd cu ușurință baloanele în preajma careului. E o perioadă de acalmie tulburată doar de șutul lui Birău, care de la 16 m, trimite de putin pe lîngă bară. C.F.R. Cluj a încercat să închidă jocul în apărare și să contraatace, dar „bătrînul" Șoos a obosit, nu însă înaintea tinerilor săi colegi, iar înaintarea așteaptă totul de la un singur om, pe nume Petrescu. În aceste condiții, U.T.A., superioară din toate punctele de vedere, se impune mai ușor decît s-ar fi așteptat. În min. 68, plecat cu mingea de la centru, Axente driblează tot ce are în față, lasă de la 7—8 m fi... execută pe Nagel : 4—1. Mai înainte vorbeam de Șoos. Iată, în min. 75, el ne confirmă părerea. Greșește decisiv, Șchiopu îi ia mingea și, de la 10 metri, o plasează cu latul lîngă bara de fier. U.T.A. își simte adversarul groggy și nu are nevoie decît de un minut să urce scorul la 6—1. A centrat Sima, peste mingea a sărit Șchiopu, derutîndu-și adversarii, și Dembrowschi trimite în poartă de la 3—4 metri. U.T.A. vede că poate face scor și insistă, în timp ce Petrescu îl întreabă pe crainicul N. Soare rezultatul de la Iași. Ca o ultimă salvare de la retrogradare... Dar tot acest spiriduș, Petrescu, scapă de Lereter (min. 84), profită de ezitarea lui Gornea și înscrie din apropiere. Strălucirea victoriei gazdelor nu poate fi însă... întunecată și fluierul final găsește un întreg stadion ridicat în picioare, aplaudînd frenetic și strigînd : „Bravo campionii !".

Constantin ALEXE

UN MECI FĂRĂ MIZĂ ?

F. C. ARGEȘ — STEAUA 1—2 (1—1)

PITEȘTI, 12 (prin telefon, de la trimisul nostru). Stadion 1 Mai ; timp excelent pentru fotbal ; teren bun ; spectatori — aproximativ 12 000. Au marcat : Creiniceanu (min. 35), Jercan (min. 40) și Dumitriu III (min. 74).
F. C. ARGEȘ : Niculescu 8 — Pigulea 7, Barbu 6, Olteanu 6, Ivan II 6, Vlad 7, Prepurgel 5, Radu 5 (min. 40 Cîrciumărescu 4), Roșu 7 (min. 80 Ștefănescu), Dobrin 7, Jercan 5.
STEAUA : Suciu 8 — Cristache 7, Ciugarin 8, Sătmăreanu 8, Vigu 9, Dumitriu III 9, Negrea 8, Pantea 7, Tătaru II 7, Ștefănescu 7 (min. 64 Voinea 8), Creiniceanu 7.
A arbitrat Z. Drăghici ★★★★★, ajutat la linie de R. Cocoi și S. Nicolau (toți din Constanța).
Trofeul Petschowschi (pentru public) : 7.
La tineret-rezerve : F. C. Argeș — Steaua 3—0 (2—0).

Indubitabil, la lumina pozițiilor lor în clasament, atît echipa din „regatul prunilor", cît și cea militară bucureșteană, nu aveau motive deosebite pentru a încerca să forțeze victoria „cu orice preț". Dar, iată că, poate, din respectul (atît de rar, din păcate, pe terenurile de fotbal) pentru miile de spectatori, cele două echipe s-au lansat, de la începutul meciului, într-o dispută interesantă, plină de autentice faze de fotbal, care a izbutit, credem noi, să-i mulțumească în parte chiar și pe necăjiții suporteri piteșteni.

F.C. Argeș, probabil echipa cu cea mai bună apărare „om la om" din țară, a început meciul cu mult aplomb, dar s-a văzut, adeseori, contrată de „triunghiul" Ștefănescu — Tătaru — Creiniceanu, fazele de atac succedîndu-se, cu regularitate de metronom, cînd la o poartă, cînd la cealaltă. Astfel, după șutul lui Prepurgel (min. 1) și atacul periculos (min. 5) de la poarta lui Suciu, a urmat incursiunea lui Vigu (min. 10), terminată cu șut la poartă și o altă fază „stelistă", aplaudată, neașteptat, la „scenă deschisă". Iar după ocazia de gol a lui Roșu (min. 22), Steaua izbutește mai mult, adică finalizarea unui atac, de la mijlocul terenului, Dumitriu III îl găsește cu o pasă „luminoasă" pe Creiniceanu, aflat, surprinzător, afară din privirile și... marcajul apărătorilor piteșteni. Cursa căpitanului de echipă militar se termină cu săltarea balonului peste Niculescu, ieșit din poartă : 1—0 (min. 35). Dar iată că nu trec decît 5 minute (interval în care Niculescu a apărat magistral un șut la „păianjen" a lui Dumitriu III) și se produce egalarea pitești eană. Balonul circulă pe „ruta" Dobrin—Radu—Jercan și ultimului nu-i rămîne decît să introducă mingea în plasă : 1—1.

Repriza a II-a ne arată o altă față a echipei piteștene. Mobila și tenacea apărare locală va ceda în fața subtilităților înaintași bucureșteni care, cu o poftă de joc deosebită, au produs o adevărată derută în careul echipei locale. Și va ceda pentru că, în afara unei bune apărări, o echipă trebuie să posede și un atac pe care să conteze. Or, în afara lui Dobrin (căruia îi putem reproșa căutarea, în anumite cazuri, a soluțiilor cele mai surprinzătoare, dar și mai grele, în locul celor simple, cerute de fază), F.C. Argeș nu prea are pe cine conta pentru înscrierea golurilor. Și pentru că Steaua a înțeles mai bine că un meci se joacă pe goluri, ea a izbutit să concretizeze una din cele patrucinci ocazii de gol avute în repriza secundă, prin Dumitriu III, în urma unei excelente centrări a lui Voinea.

Dumitru GRAUR

ROADELE RISIPEI DE ENERGIE

PETROLUL — UNIVERSITATEA CRAIOVA 3—2 (2—2)

PLOIEȘTI, 12 (prin telefon, de la trimisul nostru). Stadion : Petrolul ; timp frumos ; teren bun ; spectatori — aproximativ 6 000. Au marcat : Cringașu (min. 4), Oblemenco (min. 12 și 21), Dincuță (min. 35), Moraru (min. 56).
PETROLUL : M. Ionescu 7 — Gruber 8, N. Ioncescu 7, Florea 6, Mocanu 6, Iuhasz 8, Cringașu 8, Dincuță 9, Moraru 7, Cotigă 8 (min. 71 Niculescu), Stroe 7.
UNIVERSITATEA : Pilcă 8 — Niculescu 7, Mincă 8, Bitlan 7, Velea 7, Boșoteanu 6, Donose 7, Martinovici 6, Neagu (min. 20 Dașcu 5), Oblemenco 8, Bălan 6.
A arbitrat V. Dumitrescu (nici o stea), ajutat la linie de M. Bică și Gh. Motorga (toți din București).
Trofeul Petschowschi, (pentru public) : 6.
La tineret-rezerve : Petrolul—Universitatea 2—1 (2—0).

Așa cum a jucat duminică, Petrolul nu putea pierde !

Unsprezece oameni (o echipă care a amintit deseori de fosta campioană) s-au dăruit pentru victorie, într-un joc care a fost departe de a fi o formalitate, întrucît oaspeții au luptat cu aceeași ardoare, în căutarea unui rezultat favorabil care să-i facă să uite șirul înfringerilor din ultimul timp.

Desigur, în focul unei dispute încrîncenate, ploieștenii au comis și greșeli, mai ales în apărare, dar autorii lor, fie că a fost vorba de Florea sau Mocanu, au căutat să se reabilitеze prompt, și această risipă de energie și ambiție a avut un rol dintre cele mai importante în desemnarea învingătorului.

Poate că pînă la urmă am fi fost martorii unui succes mai categoric al Petrolului, dacă intervențiile stranii ale arbitrului V. Dumitrescu — un gol gratuit acordat oaspeților, la scorul de 1—1 și, în dorința compensației, nenumărate decizii anapoda, defavorizînd net echipa studențească — n-ar fi complicat inutil lucrurile. În plină derută, huiduit încontinuu, V. Dumitrescu a pierdut jocul din mînă, fluierînd sfîrșitul primei reprize cu... 10 minute mai devreme și revenind abia la intervențiile tușierilor.

În ceea ce-i privește pe oaspeți, aceștia — impulsionați de Oblemenco, deopotrivă „motor" și vîrf de atac — au dat o replică curajoasă unui adversar dezlănțuit, iar apărarea lor — în ciuda celor trei goluri primite — a făcut o partidă bună, în frunte cu inspiratul Pilcă.

Și acum, golurile...

La capătul unei puternice presiuni, gazdele deschid scorul : la un atac purtat în zona centrală, mingea sare la Mincă, dar Crîngașu, venit din urmă, se dovedește mai rapid, reluînd puternic în gol : 1—0.

În min. 12, la un balon „moale" centrat de Martinovici, Mocanu ezită să degajeze și Oblemenco trimite imparabil cu capul : 1—1.

Replica gazdelor este violentă, dar cei care înscriu — prin Oblemenco, plecat dintr-o flagrantă poziție de ofsaid, la 5 m în spatele ultimului apărător ploieștean — sînt studenții : 1—2 !

Egalarea survine la „mingea de arbitru" cu care V. Dumitrescu revine asupra sfîrșitului primei reprize, anunțat cu 10 minute mai devreme : la reluare, în marginea careului mic, mingea sare la Dincuță, o lovitură de cap, și Pilcă boxează în... propriile poartă : 2—2.

Golul victoriei este realizat în min. 56 ! la o lovitură liberă, Iuhasz pasează lui Dincuță, acesta prelungește la Moraru care, de la 7 m, reia în gol : 3—2 ! Victorie meritată...

T. BRĂDEȚEANU

FOTBAL ȘI... GOLURI, DOAR O REPRIZĂ !

JIUL — FARUL 2—1 (0—0)

PETROȘANI, 12 (prin telefon, de la trimisul nostru). Stadion Jiul ; teren foarte bun ; timp frumos ; spectatori — 4 000. Au înscris : Naidin (min. 67), Cotormani (min. 75), respectiv Caraman (min. 86).
JIUL : Stan 7 — M. Popescu 7, Georgevici 8, Stocker 8, Dobrescu 6 (din min. 30 Georgescu 8), Marinescu 6 (din min. 60 R. Popa 7), Șandu 7, Peronescu 6, Cotormani 7, Libardi 7, Naidin 8+.
FARUL : Popa 7 (din min. 76 Ștefănescu) — Stoica 6, Mareș 6, Koszka 7, Pleșa 7, Antonescu 6, Constantinescu 7, Tănase 7, Caraman 7, Badea 8, Kallo 6 (din min. 61 Ologu 6).
A arbitrat : Cornel Nițescu (Sibiu) ★★★★★, ajutat bine la linie de I. Martin și G. Retezan (ambii din București).
Trofeul Petschowschi (pentru public) : 9.
La tineret-rezerve : Jiul — Farul 0—2 (0—1).

Pe un gazon admirabil (în sfîrșit, teren bun la Petroșani !), cele două competitoare au aliniat formații lipsite de cîteva „piese" grele : Sasu și Tufan la Farul, Ion Constantin la Jiul. În ciuda faptului că nu beneficia de serviciile a doi jucători de bază și că a preferat o așezare prudentă (cu Koszka pe post de „libero", iar Tănase, Constantinescu și Badea cu sarcini defensive), Farul a dat totuși tonul jocului în primele 20 de minute. Constantinescu a zguduit bara cu un șut în min. 7, iar Kallo nu peste multă vreme a expediat o minge la colțul de sus al porții lui Stan, pe care acesta a respins-o cu greutate. Jiul n-a strălucit în această perioadă. După 20 de minute, însă, constănțenii au renunțat brusc la veleitățile lor ofensive și s-au repliat, spre propria poartă, îngăduind astfel gazdelor — care nu-și găsiseră ritmul, să atace mai coerent, dar fără rezultate practice (Șandu și Cotormani s-au bîlbîit în fața porții în min. 25, iar Dobrescu a greșit de puțin ținta în faza următoare). Puțin mai tîrziu, în min. 28, Naidin și Libardi au ratat pe rînd deschiderea scorului la o fază „fierbinte", în care balonul s-a plimbat pe linia porții oaspeților.

După pauză, constănțenii s-au strîns și mai compact în propria lor carapace, poarta lui Popa fiind supusă unei presiuni din ce în ce mai accentuată. Pripeala și imprecizia șuturilor lui Marinescu și Șandu au făcut însă ca poziția „arici" a oaspeților să rămînă impenetrabilă. Abia în min. 67 a căzut și golul așteptat cu sufletul la gură de spectatori. Georgescu, exasperat de ineficiența propriilor săi atacanți, a pătruns adînc în jumătatea de teren a echipei Farul, a centrat ca la carte și Naidin a reluat bine cu capul ; balonul s-a lovit de un apărător și a ricoșat tot la **Naidin**, care de această dată a șutat imparabil în plasa porții : 1—0. După acest gol, Farul a cedat și peste 8 minute formația din Valea Jiului a majorat scorul. O combinație rapidă a purtat balonul pînă la Naidin, pe partea dreaptă, acesta a centrat fulgerător și **Cotormani** a preluat splendid cu capul în poartă : 2—0. Însă, spre surprinderea generală, oaspeții dovedesc că nu și-au spus ultimul cuvînt. Ei au găsit resurse să contraatace și, în min. 86, ca urmare a unui fault comis asupra lui Badea, Antonescu a executat o lovitură liberă de la 20 de metri, mingea a ricoșat din zid la **Caraman** și „puncherul" formației constănțene a redus din handicap cu un șut plasat : 2—1.

George MIHALACHE

Fundașul Gavril salvează onoarea atacului

POLITEHNICA IAȘI — CRIȘUL ORADEA 1—0 (0—0)

IAȘI, 12 (prin telefon, de la trimisul nostru). Stadion „23 August" ; timp excelent ; teren foarte bun ; spectatori — 8 000. A marcat : Gavril (min. 48).
POLITEHNICA : Constantinescu 8 — Gavril 9, Ianul 9, Stoicescu 7, Pal 7, Alecu 6, Simionaș 6, Goliac 6, Lupulescu 5 (min. 58 Marica 6), Cuperman 6, Moldoveanu 5 (min. 82 Mihăilă).
CRIȘUL : Catona 9 — Sătmăreanu 8, Lucaci 7, Bulc 7, Popovici 9, Dărăban 7, E. Nagni 7 (min. 65 N. Alexandru 6), Cefan 10, Cociș 5 (min. 55 Suciu 8), Kun II 6, Kassai 5.
A arbitrat Nicolae Petriceanu ★★★★★, ajutat la linie de Simion Mîndreș și Radu Buzdun (toți din București).
Trofeul Petschowschi (pentru public) : 8.
La tineret-rezerve : Politehnica — Crișul 3—1 (0—1).

Poate pare paradoxal, dar echipa care a jucat mai bine, a dat culoare meciului, a fost Crișul. Ieșenii, care nu aveau decît o singură variantă pentru a se salva de retrogradare — victoria — au jucat nervos și și-au redus singuri foarte mult din șanse. Spre norocul lor, o gafă a apărătorilor centrali de la Crișul le-a netezit drumul spre victorie, imediat după pauză. Pînă atunci, deși atacaseră mai mult, ocazii de gol nu prea au avut. Crișul, în schimb, a evoluat la Iași de parcă s-ar fi aflat în zona neutră de la mijlocul clasamentului. Calmi, siguri pe ei, orădenii au reușit să destrame cu ușurință atacurile dezlînate ale studenților și să iasă, printr-o țesătură de pase, la mijlocul terenului, de unde Naghi și Dărăban îl deschideau de fiecare dată pe inepuizabilul Cefan, care a zburdat pur și simplu printre masivii apărători adverși. Astfel, la una din centrările acestuia, Kassai ratează, în min. 40, o ocazie rarisimă de a deschide scorul, trăgînd pe lîngă poartă de la numai 8 m. În min. 44, Cuperman îi trimite o minge de gol lui Goliac, care, speriat parcă de șansa ce i s-a oferit, nu intervine și Lucaci degajează.

După pauză, la numai 3 minute, ieșenii deschis scorul. Gavril urcă în atac, așa cum făcuse de nenumărate ori pînă atunci, execută un „undoi" cu Lupulescu, care fuge spre dreapta, Lucaci și Bulc cad în cursă, lăsîndu-l liber pe Gavril și acesta, în loc să paseze lui Lupulescu — cum se aștepta toată lumea — șutează puternic din interiorul careului și înscrie singurul gol al partidei.

În următoarele 5 minute, studenții mai au trei ocazii de a majora scorul, dar Catona apără cu siguranță șuturile lui Lupulescu (min. 50), Goliac (min. 52) și Moldoveanu (min. 53).

Orădenii — cu Suciu și N. Alexandru proaspeți — ies însă cu mai mult curaj la joc. După ce Kun II îi dă ocazia lui Constantinescu să se remarce (în min. 61), din min. 70 ieșenii sînt nevoiți să se apere cu disperare. Kun II are de două ori egalarea în vîrful bocancului (min. 74 și 76), dar greșește de puțin țintа, iar Kassai îl imită în min. 75.

Politehnica, cu o linie de fundași în mare formă, reușește pînă la urmă să păstreze rezultatul.

Victoria este în proporție de peste 90 la sută opera apărării, care a dus tot greul meciului, reușind, în plus, și golul prin Gavril. Dar orădenii sînt cei care au făcut astăzi (n.r. ieri) mai mult fotbal, obținînd victoria... morală

Ce păcat că la asemenea victorii clasamentul rămîne insensibil

Dan VLAD

FESTIVAL „U"

„U" CLUJ — DINAMO BACĂU 4—0 (1—0)

CLUJ, 12 (prin telefon, de la corespondentul nostru). Stadionul Municipal ; căldură caniculară ; 15 000 de spectatori ; teren bun. Au marcat : Oprea (min. 3 și 75), Adam (min. 57) și Anca (min. 84).
UNIVERSITATEA : Moldovan 8 — Crețu 8, Pexa 10, Cîmpeanu 7, Codrea 7 (min. 52 Șoptereanu 6), Anca 9, Mustețea 8, Uifăleanu 9, Adam 9, Oprea 9, Barbu 8.
DINAMO BACĂU : Ghiță 8 — Kiss 5 (min. 68 Bogdan 6), Nedelcu 6, Velicu 6, Comănescu 5, Vătafu 6, Duțan 7, Mioc 5, Pană 6, Ene Daniel 4 (min. 74, Florea), Băluță 4.
A condus Ștefan Birăescu ★★★★, ajutat la linie de I. Sana și I. Boroș (toți din Timișoara).
Trofeul Petschowschi (pentru public) : 10.
La tineret-rezerve : Universitatea Cluj — Dinamo Bacău 4—2 (1—0).

La Cluj, s-a închis stagiunea fotbalistică pentru Universitatea. Cortina a căzut după un veritabil recital fotbalistic, oferit cu dărnicie de studenții clujeni mai ales în repriza a doua, cînd au reușit să învingă cerbicia lui Ghiță, obligîndu-l să scoată resemnat, de patru ori, balonul din plasă. Cu două extreme foarte rapide (Uifăleanu și Barbu, care au demarat cu viteză de reactor, trăgînd toată echipa în careul băcăuanilor, cu o linie mediană în care Anca a muncit enorm, iar Mustățea și-a reglat cu extremă grijă și precizie centrările în careu, o apărare în care a tronat imbatabil Pexa, echipa a șters cu buretele peste multe din amărăciunile presărate în ultima vreme în inimile suporterilor clujeni. Dinamoviștii băcăuani, fără busolă (Dembrowschi), cu un Ene Daniel strict păzit de Pexa, cu o „apărare schweitzer", a rezistat doar în prima repriză, cînd mijlocașii au reușit într-o oarecare măsură să anihileze elanul studenților clujeni. După al doilea gol, însă, treptat echipa băcăuană a căzut, mulțumindu-se doar cu rolul de sparing-partener. Și dacă scorul nu a luat proporții și mai mari, „vina" aparține lui Ghiță, care cu toate cele patru goluri primite (și care, fie spus, nu i se pot imputa), a salvat încă pe atîtea. Suita golurilor a debutat foarte devreme — în min. 3 —, cînd Mustățea a centrat impecabil, iar Oprea, „ghicind" traiectoria balonului, a pătruns ca un bolid printre Nedelcu și Velicu și a reluat cu capul în gol. Jocul se înfierbîntă, Ghiță respinge cu greu o lovitură de colț, Mustățea reia spre poartă, dar Velicu respinge de pe linie. Replica dinamoviștilor se rezumă la lovitura liberă a lui Ene Daniel (min. 19), respinsă de Moldovan în corner și pătrunderea în careu a lui Pană (min. 22), anihilată, în extremis, de Moldovan.

După pauză, motoarele clujenilor sînt „turate" la maximum. După o splendidă cursă a lui Uifăleanu (min. 55), încheiată cu o pătrundere în careu, Ghiță intervine și respinge în corner. Peste două minute, însă, la o centrare a lui Mustățea, **Adam** plutește semnorial în careu și cu o lovitură de cap expediază balonul în plasă. Apoi, o mostră de „unu-doi" reușit (min. 64) care se încheie cu pătrunderea lui Anca în careu ; șutul sec al acestuia trimite balonul pentru a treia oară în plasă, cu toată opoziția lui Ghiță, ieșit la blocaj. În sfîrșit, minutul 75 : Barcu centrează în careu, din nou **Adam** se înalță irezistibil cu capul, trimite la **Oprea**, o nouă lovitură de cap a ultimului și Ghiță este k. o.

Victor MOREA

BAI — PĂCĂLIT O SINGURĂ DATĂ

STEAGUL ROȘU BRAȘOV — A.S.A. TG. MUREȘ 1—0 (0—0)

BRAȘOV, 12 (prin telefon, de la trimisul nostru). Stadion Tineretului ; teren foarte bun ; timp frumos ; spectatori — aproximativ 4 000. A marcat Ghergheli (min. 87).
STEAGUL ROȘU : Adamache 7 — Ivănceșcu 9, Jenei 7, Olteanu 7, Rusu 6, Pescaru 7, Kadar 6 (min. 67 Dumitriu II), Necula 7, Florescu 6 (min. 59 Ghergheli 8), Balint 7, Györfi 8.
A. S. ARMATA : Bai 9 — Sleam 7, Toth 6, Ispir 6, Czako 7, Sălăgi 6, Ciutac 5, Lucaci 7, Fazekaș 7, Hajnal (min. 20 Varodi 6), Nistor 5.
A arbitrat C. Petrea ★★★★★, ajutat bine la linie de I. Gheorghiță și C. Dragotescu (toți din București).
Trofeul Petschowschi (pentru public) : 9.
La tineret-rezerve : Steagul roșu — A. S. Armata 1—1 (0—1).

Ceea ce mureșenii nu reușiseră în trei sferturi de campionat, să țină în șah echipe adverse cînd evoluează în deplasare, fac acum uneori cu dibăcie. Lecția de a pune accentul pe apărare au învățat-o prea tîrziu și nu îndeajuns de bine. Așa că ei au părăsit — și de astă-dată — terenul învinși. Jocul a fost la discreția brașovenilor, care au dominat în majoritatea timpului. Inedițul partidei l-a constituit reintrarea lui Nichi Dumitriu. La pauză, cînd jucătorii s-au îndreptat spre cabine, spectatorii au aplaudat în mod deosebit pe unul dintre mureșeni. Acesta era portarul Bai, care în primele 45 de minute s-a dovedit inspirat în intervenții, fiind un adevărat înger păzitor al buturilor porții oaspeților. De nenumărate ori, Bai a respins cu siguranță mingile expediate cu tărie și uneori cu precizie de înaintașii brașoveni. Dacă din zecile de șuturi trimise spre poarta mureșenilor majoritatea lor au fost culese sau respinse de Bai, totuși de trei ori barele s-au opus deschiderii scorului. Prima oară s-a întîmplat în min. 2 cînd Ivăncescu a executat o lovitură liberă de la 18 m. Apoi în min. 10, la o centrare a aceluiași jucător, brașovean, balonul fiind degajat de fundașul Toth de pe linia porții. Și, în sfîrșit, în min. 25 — acțiune a lui Pescaru, încheiată cu o centrare la care balonul s-a dus în bara transversală. Spre sfîrșitul reprizei, Balint, Florescu, Pescaru și Necula au încercat, însă fără succes, să concretizeze. În toată această perioadă, mureșenii s-au apărat cu disperare și doar Fazekas și Lucaci au ajuns de puține ori în careul Steagului roșu.

În repriza secundă, mureșenii au practicat același joc defensiv, cu rare incursiuni la poarta lui Adamache. În asemenea condiții, stegarii și-au continuat dominarea și în min. 67, după o serie de ratări, au deschis scorul. Un reușit schimb de pase între Györfi și GHERGHELI (care îi luase locul lui Florescu) a creat o breșă în apărarea adversă și ultimul, de la 8 m, a făcut inutil plonjonul lui Bai : 1—0 pentru Steagul roșu. După înscrierea golului, Nichi Dumitriu a luat locul lui Kadar. Nichi a arătat spectatorilor că este încă un virtuos al balonului și, ca să-și revină la forma ce l-a consacrat, trebuie doar să... joace.

Pompiliu VINTILA

PRONOSPORT

AȘA ARATĂ O VARIANTĂ CU 13 REZULTATE EXACTE LA CONCURSUL PRONOSPORT NR. 28, ETAPA DIN 12 IULIE 1970

1. Rapid — Dinamo București 2
2. F. C. Argeș — Steaua 2
3. Petrolul — „U" Craiova 1
4. Steagul roșu — A.S.A. Tg. M. 1
5. Jiul — Farul 1
6. U. T. Arad — C.F.R. Cluj 1
7. Politehnica Iași — Crișul 1
8. „U" Cluj — Dinamo Bacău 1
9. F. C. Argeș — Steaua (C.T.) 1
10. Petrolul — „U" Craiova (C.T.) 1
11. Jiul — Farul (C.T.) 2
12. Politehnica Iași — Crișul (C.T.) 1
13. U. T. Arad — C.F.R. Cluj (C.T.) 1

Fond de premii : 199 242 lei.

Plata premiilor va începe în Capitală de la 17 iulie pînă la 26 august, în țară de la 21 iulie pînă la 26 august 1970 inclusiv.

ÎN ÎNTÎLNIREA CU SĂRITORII SPANIOLI

ION GANEA ŞI ILDIKO CSIKI ÎNVINGĂTORI ÎN ZIUA A DOUA

Conform aşteptărilor, maestrul sportului Ion Ganea şi-a adjudecat victoria şi în proba de sărituri de la platformă desfăşurată în cadrul meciului amical România—Spania. Spre deosebire, însă, de prima zi, cînd (la trambulină) a avut emoţii, ieri Ganea a cîştigat detaşat, datorită în primul rînd propriei sale evoluţii, excelentă în majoritatea salturilor. Nu este mai puţin adevărat că cel care putea să-l contracareze, Constantin Nedelcu, s-a prezentat inexplicabil de slab, cu sărituri nesigure, nepuse la punct, ceea ce ne face să ne îndoim de seriozitatea acestui talentat sportiv în pregătirea pentru platformă. Singurul reprezentant al Spaniei, Jorge Head, a sărit „curat" la impuse, dar la libere a greşit deseori. La fete, o surpriză plăcută: folosind pentru prima dată într-un concurs 2½ înapoi grupat şi 2½ răsturnat grupat, Ildiko Csiki a reuşit să se claseze pe primul loc, la o diferenţă minimă de o altă reprezentantă a ţării noastre Mariana Voinea. Ca şi la băieţi, sportiva spaniolă Mateos Nieves a executat bine impusele, dar atît.

Referitor la întrecerile de ieri, trebuie să facem remarca că, în mod cu totul surprinzător şi neplăcut, disputarea probelor a fost decalată cu o oră, şi aceasta de abia după amiază în ciuda faptului că publicul fusese anunţat dimineaţă (cum a apărut şi în presă, de altfel) că competiţia va începe la ora 17. Tot neplăcut a fost şi faptul că, deşi în tribune erau locuri suficiente, nu a fost permis accesul publicului, care a fost nevoit să vizioneze spectacolul din spatele gardului împrejmuitor al bazinului de sărituri. Dar, din păcate, nu este pentru prima dată cînd organizatorii concursurilor de sărituri limitează accesul publicului, şi aşa destul de restrîns.

Rezultate. *Platformă bărbaţi:* 1. I. Ganea (România) 449,60 p, 2. J. Head (Spania) 393,30 p, 3. C. Nedelcu (România) 387,65 p, 4. D. Nedelcu (România) 254,10 p; *trambulină femei:* 1. Ildiko Csiki (România) 326,70 p, 2. Mariana Voinea (România) 326,25 p, 3. Ecaterina Dumitriu (România) 311,85 p, 4. Mateos Nieves (Spania) 304,95 p, 5. Irinel Popescu (România) 287,30 p.

D. STĂNCULESCU

Mariana Voinea a pierdut de puţin locul I la trambulină.
Foto: THEO MACARSCHI

De la trimisul nostru special, Elena LEUŞTEANU

MARCELA PĂUNESCU, PE LOCUL 2 LA BÎRNĂ

GOTTWALDOV 12 (prin telefon). Finala pe aparate, care a încheiat concursul tinerelor speranţe olimpice la gimnastică, a început sub semnul unor dispute îndîrjite. Solul băieţi ne-a interesat în mod deosebit, deoarece printre concurenţi se aflau şi sportivii români Nicolae Oprescu şi Liviu Mazilu. Publicul a apreciat execuţiile gimnaştilor noştri, nu acelaşi lucru l-a făcut însă şi brigada de arbitri. A cîştigat bulgarul Mitko Kurdialinski, printr-un exerciţiu extrem de bogat în elemente acrobatice. La inele, din nou emoţii pentru delegaţia noastră. Nicolae Oprescu lucrînd în condiţii vitrege („defecţiune" la echipament), a avut totuşi o comportare bună, dar cei care au dominat aparatul au fost sovieticii, spre deosebire de cal cu mînere, singurul aparat la care reprezentanţii U.R.S.S. nu s-au clasat în primele trei locuri. Finala de la sărituri a fost demnă de un concurs olimpic, mulţi gimnaşti prezentînd sărituri foarte grele. O surpriză — clasarea pe locul 2 a cubanezului Vicente Espinoza. La paralele şi bară fixă nu am observat lucruri deosebite. A fost de reţinut doar exerciţiul lui Andrianov, cu o coborîre deosebit de grea: salt-şurb 360 grade.

La fete, întrecerea finală a început cu sărîturile, probă în care a abundat stîndul pe mîini-echer. Doar Poser (R.D.G.) a încercat un stînd-echer-şurub 360 grade, săritură bine cotată pe plan internaţional. La paralele a cîştigat mezina concursului sovietica Nina Dronova, în vîrstă de 12 ani, al cărei exerciţiu foarte greu, riscant şi spectaculos (piruete, îndreptări, treceri de pe o bară pe alta) i-a adus un punctaj foarte ridicat: 9,75 p. Bîrna nu s-a dezmînţit, făcînd cele mai multe victime. Din cele 6 finaliste, 3 au ajuns nedorit pe saltea. Din păcate, printre acestea s-a numărat şi reprezentanta ţării noastre Paula Ioan. Ea a ratat chiar la urcare şi, cu toată execuţia excepţională de după cădere, nu a mai putut reface. În schimb, Marcela Păunescu cu un exerciţiu foarte greu, executat cu multă siguranţă, ne-a adus satisfacţie, clasîndu-se pe locul 2. Solul — o adevărată demonstraţie de virtuozitate, datorată combinaţiilor deosebite, apropierii dintre sport şi dans. Învingătoarea, Rusiko Siharulidze (U.R.S.S.) — excelentă.

Iată primii clasaţi în concursul pe aparate: FEMININ: **sărituri** — Tamara Lazakovici (U.R.S.S.) 19,10 p; **paralele:** Nina Dronova (U.R.S.S.) 19,35 p; **bîrnă:** Lazakovici 18,95 p; **sol:** Siharulidze 19,30 p; MASCULIN: **sol:** Mitko Kurdialinski (Bulg.) 19,20; **cal:** Zoltan Maghiar (Ung.) 19,30 p; **inele:** Nikolai Andrianov (U.R.S.S.) 19,20 p; **sărituri:** Mark Lutz (R.D.G.) 19,20 p; **paralele:** Andrianov 19,35 p; **bară:** Andrianov 19,15.

LA SOFIA
BULGARIA — U.R.S.S. LA GIMNASTICĂ MODERNĂ

În sala Festivalna din Sofia s-a desfăşurat întîlnirea internaţională dintre echipele reprezentative de gimnastică modernă ale Bulgariei şi Uniunii Sovietice. A fost un nou prilej pentru gimnastele bulgare de a-şi etala înalta lor măiestrie şi virtuozitate, exerciţiile prezentate de Ghigova, Stefanova, Filipova, Robeva situîndu-se la un înalt nivel tehnic. Oaspetele au aliniat o formaţie tînără, „rodată" în prezent pentru viitoarele confruntări de anvergură. REZULTATE: **exerciţiu cu cerc** — Maria Ghigova şi Rumiana Ştefanova 9,85, Krasimira Filipova 9,80 (toate din echipa Bulgariei); **exerciţiu fără obiect** — Ghigova şi Filipova 9,95, Neşka Robeva (Bulg.) 9,85; **exerciţiu cu coardă** — Ghigova şi Robeva 9,90, Ştefanova 9,80; **individual compus** — Maria Ghigova 29,70, Filipova şi Ştefanova 29,45; pe echipe — Bulgaria 146,90 p, U.R.S.S. 140,00 p.

ROSEWALL S-A REVANŞAT ASUPRA LUI NEWCOMBE

Finala campionatelor internaţionale de tenis ale Ţării Galilor (turneul a avut loc la Nefport) a fost o reeditare a celei de la Wimbledon. De data aceasta, victoria a revenit lui Ken Rosewall, care la întrecut cu 6—4, 6—4 pe John Newcombe.

PROBA de simplu bărbaţi din cadrul turneului internaţional de la Dublin a fost cîştigată de australianul Tony Roche, care l-a învins în finală cu 6—3, 6—1 pe compatriotul său Rod Laver.

SĂPTĂMÎNA aceasta va fi marcată în sportul alb de disputarea celui de-al 5-lea din cele 17 turnee contînd pentru marele premiu internaţional la tenis. Este vorba de „Washington internaţional open", la care urmează să participe şi românul Ilie Năstase, desemnat cap de serie. Deocamdată, în clasamentul marelui premiu internaţional conduc australianul John Newcombe şi cehoslovacul Jan Kodes, cu cîte 15 p, urmaţi de George Goven (Franţa), Bob Hewitt (Republica Sud-Africană) — 9 p, Ilie Năstase (România) şi Arthur Ashe (S.U.A.) — cîte 8 p fiecare.

CICLIŞTII ROMÂNI SE AFIRMĂ ÎN TURUL MACEDONIEI

BELGRAD 12 (Agerpres). — Rutierii români domină turul ciclist al Macedoniei, în care au cîştigat 3 din cele 5 etape disputate pînă acum. Tînărul Vasile Selejan este autorul celor 3 victorii de etapă obţinute în sprinturile finale. Selejan a cîştigat etapa a 5-a, Bitolia—Ohrid (73 km), cu timpul de 1 h 59:55,0. Pe locul doi a sosit austriacul Inthaler, iar pe locul 3 iugoslavul Breceli. În clasamentul general individual conduce românul Alexandru Sofronie — 13 h 54'42" urmat de iugoslavul Gazdici, la 30 sec. şi turcul Caliskan la 2'22". Pe echipe, locul întîi este ocupat de România, urmată în ordine de echipele Macedoniei — la 28:43,0, Poloniei — la 39:36,0, Algeriei — la 51:41,0.

★

În Berlinul Occidental s-a desfăşurat o cursă ciclistă pe echipe contracronometru (100 km). Echipa României, alcătuită din **Grigore, Vasile, David** şi **Puterity**, a ocupat locul 5 cu 2:12,45. Pe primele locuri s-au clasat Italia cu 2:09,16, Danemarca 2:10,45, Suedia 2:10,49, Olanda 2:10,50.

LIDIA ILIE (Spartac) — ÎNVINGĂTOARE în turneul internaţional de tenis de masă

În sala sporturilor de la Floreasca s-a încheiat, ieri, turneul internaţional feminin de tenis de masă organizat de asociaţia sportivă Spartac Bucureşti. Au luat parte 16 jucătoare (12 românce şi 4 maghiare) împărţite în patru serii. Cîştigătoarele de serii s-au calificat într-un turneu final, iar celelalte clasate (pe locurile 2, 3 şi 4 în serii) s-au întrecut în alte trei turnee de cîte patru jucătoare în vederea stabilirii locurilor 5—16.

Avînd o comportare excelentă, tînăra şi talentata jucătoare de la Spartac, Lidia Ilie (14 ani), pregătită de antrenoarea Luci Slăvescu, a reuşit să se impună în faţa unor adversare cu o experienţă mai mare în concursuri. Iată rezultatele turneului final pentru locurile 1—4: Mariana Baciu (Progresul) — Lidia Ilie (Spartac) 2—1 (15—21, 22—20, 21—17), Viorica Ivan (Locomotiva) — Mariana Baciu 2—1 (22—20, 19—21, 21—17), Lidia Ilie — Elena Condicaru (Spartac) 2—0 (21—7, 21—6), Viorica Ivan — Elena Condicaru 2—1 (21—12, 17—21, 21—10), Lidia Ilie — Viorica Ivan 2—0 (21—19, 21—19), Elena Condicaru — Mariana Baciu 2—1 (20—22, 25—23, 21—18). **Clasament:** 1. Lidia Ilie 2 v, 2. Viorica Ivan 2 v, 3. Mariana Baciu 1 v, 4. Elena Condicaru 1 v. În continuare s-au clasat: 5. Victoria Babiciuc (Progresul), 6. Mariana Feldman (Spartac), 7. Cornelia Alexandrescu (Voinţa), 8. Eva Tolnay (Vörös Meteor Budapesta), 9. Edit Nocsari (Vörös Meteor), 10. Silvia Coman (Spartac).

AUREL PAPADIE-coresp.

SUEDEZUL RICKY BRUCH — 66,34 m. LA DISC

La Malmö, suedezul Ricky Bruch a realizat cea mai bună performanţă mondială a anului la disc, cu o aruncare de 66,34 m. Americanul Jay Silvester — cu 66,28 m — s-a clasat pe locul doi!

★

Dubla întîlnire de atletism R.D. Germană—Anglia, de la Londra, s-a încheiat cu victoria reprezentanţilor R. D. Germane: la masculin 114—97 p, iar la feminin 80—55 p. Cîteva rezultate din ziua a 2-a: **feminin** 100 mg: Karin Balzer (R.D.G.) — 13,2; înălţime — Rita Schmidt (R.D.G.) 1,85 m; greutate: Lange (R.D.G.) — 18,70 m; **masculin:** disc: Thorith (R.D.G.) — 60,40 m; ciocan: Theimer (R.D.G.) — 70,34 m.

sportul în lume

S-au încheiat campionatele mondiale de lupte libere din Canada

VASILE IORGA — MEDALIE DE BRONZ

EDMONTON, 12 (prin telefon). După trei zile de întreceri, găzduite de sala de sport a Universităţii Lister, s-au încheiat campionatele mondiale de lupte libere. În ultima zi a competiţiei am urmărit, de bună seamă cu mari emoţii, partidele susţinute de singurul luptător român aflat pe patrulaterul finalelor — Vasile Iorga. Şi, trebuie s-o spunem de la bun început, puţin a lipsit ca brăileanul Vasile Iorga, deşi debutant la o astfel de întrecere, să realizeze cea mai însemnată victorie din istoria sportului luptelor libere din România. Dar, şi aşa, după Fr. Bolla, singurul luptător român urcat pînă acum pe podiumul medaliaţilor campionatelor mondiale, iată că a apărut pe tabelele de onoare F.I.L.A. numele altui sportiv român — VASILE IORGA — **medalie de bronz la categoria 82 kg.**

Ultimele meciuri de la această categorie, cele de ale căror rezultate depindea clasamentul medaliaţilor, au avut un dramatism dificil de descris, patru concurenţi avînd şanse apropiate. Scoaterea din luptă a celui de al patrulea pretendent la o medalie nu s-a produs decît abia după ultimul sunet de gong. Pentru că Vasile Iorga a terminat la egalitate cu Horst Stottmeister (R.D. Germană), după care, însă, Iorga a pierdut la puncte (0—3) în faţa sovieticului Iuri Şahmuradov. Apoi, Şahmuradov a terminat la egalitate cu japonezul Tatsuo Sasaki şi astfel „ţiţele" se încurcaseră de tot, deoarece departajarea celor 4 concurenţi era de numai un punct. Şahmuradov terminase partidele fără a şti dacă era sau nu campion. Dacă Sasaki îl învingea prin tuş pe Stottmeister sau dacă Iorga cîştiga meciul cu luptătorul japonez la diferenţă de puncte sau prin tuş, atunci medalia de aur ar fi revenit lui Iorga sau lui Sasaki. Dar, Iorga a pierdut la puncte (2—3) meciul cu Sasaki, după ce condusese cu 2—1, iar acesta din urmă a cîştigat numai la puncte în faţa lui Stottmeister şi astfel clasamentul a fost definitivat.

Joi, în jurul orei 13, soseşte la aeroportul internaţional Otopeni delegaţia luptătorilor români (greco-romane şi libere) care au participat la „mondialele" din Canada.

CLASAMENTELE FINALE PE CATEGORII

CATEGORIA 48 KG
1. Ebrahim Javadi (Iran)
2. Umeda Akihiko (Japonia)
3. Dimitriev Roman (U.R.S.S.)

CATEGORIA 52 KG
1. Ali Riza (Turcia)
2. Baiu Baev (Bulgaria)
3. Mohamed Ghorbani (Iran)

CATEGORIA 57 KG
1. Hideaki Yanagida (Japonia)
2. Jea Woon An. (Coreea de Sud)
3. Ianko Patrikov (Bulgaria)

CATEGORIA 62 KG
1. Shamsedin Seyed Abassy (Iran)
2. Kiyoshi Abe (Japonia)
3. Mike Young (S.U.A.)

CATEGORIA 68 KG
1. Abdollah Movahed (Iran)
2. Ismail Iuseinov (U.R.S.S.)
3. Bob Douglas (S.U.A.)

CATEGORIA 74 KG
1. Wayne Wells (S.U.A.)
2. Mohamed Farhangdust (Iran)
3. Sereeter Danzandarja (R. P Mongolă)
6. Ludovic Ambruş (România)

CATEGORIA 82 KG
1. Iuri Sahmuradov (U.R.S.S.)
2. Tatsuo Sasaki (Japonia)
3. VASILE IORGA (România)

CATEGORIA 90 KG
1. Ghenadi Strahov (U.R.S.S.)
2. Bill Horlov (S.U.A.)
3. Nakato Kanada (Japonia)

CATEGORIA 100 KG
1. Vladimir Golutkin (U.R.S.S.)
2. Larry Kristoff (S.U.A.)
3. Giyasettin Ilmaz (Turcia)

CATEGORIA +100 KG
1. Alexandr Medved (U.R.S.S.)
2. Osman Duraliev (Bulgaria)
3. Peter Germer (R. D. Germană)

MARI COMPETIŢII INTERNAŢIONALE LA NATAŢIE

NEW YORK 12 (Agerpres). În ziua a doua concursului de nataţie de la Los Angeles, recordmanul american Brian Job a stabilit cea mai bună performanţă mondială a anului în proba de 200 m bras cu timpul de 2:26,5. Pe locul secund s-a clasat campionul olimpic Felipe Munoz, cronometrat în 2:26,7 (nou record al Mexicului). Un rezultat bun a fost înregistrat şi în proba feminină de 200 m spate, cîştigată de americana Baby Darby cu timpul de 2:26,6. Alte rezultate: 100 m liber feminin: Kathy Mc Kitrick (S.U.A.) — 1:01,4; 100 m liber masculin: Dave Edgar (S.U.A.) — 53,6.

★

Cu prilejul concursului internaţional de nataţie de la Santa Clara (California), înotătoarea americană Karen Moe (17 ani) a stabilit un nou record mondial în proba de 200 m fluture cu timpul de 2:20,7. Vechiul record, deţinut de olandeza Ada Kok, era de 2:21,0 şi fusese stabilit în anul 1967, fiind unul din cele mai vechi recorduri ale lumii la nataţie. Alte rezultate: 200 m liber bărbaţi: Tom Mc Breen (S.U.A.) 2:56,9 (cea mai bună performanţă mondială a sezonului). În această probă, înotătorul vest-german Hans Fassnacht a ocupat abia locul 8, cu timpul de 2:18,0! 400 m mixt femei: Debbie Meyer (S.U.A.) 5:12,2; 100 m spate femei: Kay Hall (S.U.A.) 1:07,5; 200 m fluture bărbaţi: Mark Spitz (S.U.A.) 2:07,8 (cea mai bună performanţă mondială a sezonului).

★

BERLIN *12 (Agerpres).* — În ziua a doua a campionatelor de nataţie ale R. D. Germane (întrecerile se desfăşoară la Brandenburg) cunoscutul înotător Roland Matthes a cîştigat proba de 100 m spate cu performanţa de 58,3. În proba de 100 m liber feminin, pe primul loc s-a clasat Gabriele Wetzko cronometrată cu timpul de 1:01,0, iar în proba de 200 m fluture masculin primul loc a revenit lui Poser cu timpul de 2:12,7.

U.R.S.S., CAMPIOANĂ EUROPEANĂ LA POLO—JUNIORI

În ultima etapă a campionatului european de polo rezervat juniorilor, echipa U.R.S.S. a dispus de cea a R. F. a Germaniei cu 6—5 şi a ajuns în posesia titlului. Olanda şi Italia au terminat la egalitate: 5—5. *Clasament final:* 1. *U.R.S.S.* 7 p, 2. *Spania* 6 p, 3. *R.F.G.* 5 p, 4. *Italia* 5 p, 5. *Olanda* 4 p, 6. *Ungaria* 3 p.

În turneul feminin de volei din Polonia

ROMÂNIA — R.D.G. 3-2

KATOWICE 12, (prin telefon). În localitate a început turneul internaţional feminin la care participă formaţiile reprezentative ale României, Poloniei, Cehoslovaciei şi R.D.G. În prima partidă, voleibalistele ţării gazdă au primit replica echipei cehoslovace. Polonezele au obţinut victoria cu 3—0 (9, 4, 11). În continuare s-a desfăşurat meciul dintre formaţiile României şi R.D.G. Deşi lipsite de două titulare, jucătoarele noastre au evoluat satisfăcător, obţinînd victoria cu 3—2 (—6, 10, —8, 0, 14), după aproape 2 ore şi jumătate de joc. S-au remarcat: Mariana Popescu, Rodica Popa şi Viorica Bîncheci.

prof. Gh. BODESCU

LIA MANOLIU PE LOCUL II (CU 58,62 m.) ÎN CONCURSUL DE LA MÜNCHEN

Record mondial pe 200 m. (femei)

Aseară la München s-a desfăşurat un concurs internaţional de atletism la care au participat atleţi din numeroase ţări. Cu acest prilej a fost inaugurată noua pistă de recortan de pe stadionul Dante.

La aruncarea discului femei, prima s-a clasat Liesel Westermann (R.F.G.) cu 59,08 m, urmată de Lia Manoliu (România) cu 58,62 m. Olimpia Cataramă (România) a ocupat locul 4 cu 56,10 m. La 400 m femei Ileana Silai (România) a ocupat locul 4, cu 54,4. Pe locul I: Eckhoff (R.F.G.) 53,3.

În proba de 200 m femei atleta taivaneză Chi Cheng a stabilit un nou record mondial realizînd timpul de 22,4. (Vechiul record al lumii a aparţinut Irenei Szewinska (Polonia) cu 22,5 din 1968).

Cursa de 400 m bărbaţi a fost cîştigată de Schlöske (R.F.G.) cu 46,0.

Lungime fete: 1. Heidi Rosenthal 6,54 m, 2. Viorica Viscopoleanu 6,36 m.

REPREZENTATIVELE DE TENIS ALE ROMÂNIEI VIRTUALE CAMPIOANE BALCANICE

ATENA, 12 (prin telefon). Penultima zi a întrecerilor Balcaniadei de tenis a adus alte victorii ale reprezentanţilor României. La băieţi, echipa ţării noastre a dispus cu 3—0 de formaţia Iugoslaviei: Năstase—Bescar 6—4, 6—0, 6—2, Mărmureanu — Grmovsek 6—1, 6—3, 6—1, Năstase, Dron—Bescar, Stolcer 6—0, 6—1, 6—1. Şi româncele au obţinut o victorie facilă în faţa jucătoarelor elene, cu 3—0: Dibar—Asteri 6—2, 7—5, Dumitrescu — Kalogheropoulos 7—5, 6—3, Dibar, Horşa—Asteri, Vasiliadou 6—1, 8—6. În urma acestor rezultate, echipele României sînt virtuale campioane balcanice.

Alte rezultate: **băieţi:** Grecia—Bulgaria 2—1, Iugoslavia—Turcia 3—0, Bulgaria—Turcia 3—0; **fete:** Iugoslavia—Grecia 2—1, Bulgaria—Turcia 3—0, Iugoslavia—Turcia 3—0.

ECHIPAJUL ROMÂN DE 2+1 MEDALIE DE AUR LA „REGATA LUCERNA"

Ieri s-au încheiat întrecerile de canotaj academic masculin ale tradiţionalului concurs „Regata Lucerna". La actuala ediţie au participat peste 100 de echipaje din 21 de ţări, fapt care denotă forţa competiţiei. În această companie selectă, schifiştii români au avut o comportare frumoasă. Astfel, echipajul nostru de *2+1* (rameri: *Gheorghe Moldoveanu* şi *Petre Ceapura*) a înregistrat un remarcabil succes, situîndu-se pe primul loc, înaintea unor adversari deosebit de puternici. O evoluţie bună a mai înregistrat-o şi echipajul român de *4 fără cîrmaci*, care a obţinut medalia de bronz, la numai 2/100 s de locul 2. În fine, la *dublu*, Gh. Fritz şi I. Cacenco s-au situat pe poziţia a patra. Iată rezultatele finalelor la care au participat şi canotorii români: 2+1: 1. *România* 7:07,84, 2. U.R.S.S. 7:08,23, 3. Cehoslovacia 7:11,79, 4. R.D.G. 7:13,46, 5. R.F.G. 7:17,54; *4 f. c.*: 1. R.D.G. 6:07,47, 2. R.F.G. 6:12,52, 3. *România* 6:12,54, 4. U.R.S.S. 6:15,95, 5. Danemarca 6:18,06, 6. Olanda 6:19,25; *dublu:* 1. Danemarca 6:13,33, 2. R.D.G. 6:26,24, 3. R.F.G. 6:30,75, 4. România 6:34,89, 5. Elveţia 6:35,52, 6. S.U.A. 6:36,92. Ceilalţi cîştigători: *2 f. c.:* R.D.G. 6:45,57; *4+1:* R.D.G. 6:27,23; *8+1:* R.D.G. 5:40,01; *simplu:* Dräger (R.D.G.) 7:09,79.

Turul Franţei

Etapa a 16-a din Turul ciclist al Franţei, desfăşurată între Montpelier şi Toulouse (259 km), a fost cea mai lungă, iar rezultatele înregistrate cele mai slabe. Primul a sosit la Toulouse belgianul Van Vlieberghe în 8 h 21:12, cu o medie orară de 31 km. El a fost urmat de italianul Bonfatto şi danezul Frey, toţi în acelaşi timp. În clasamentul general individual, nici o schimbare.

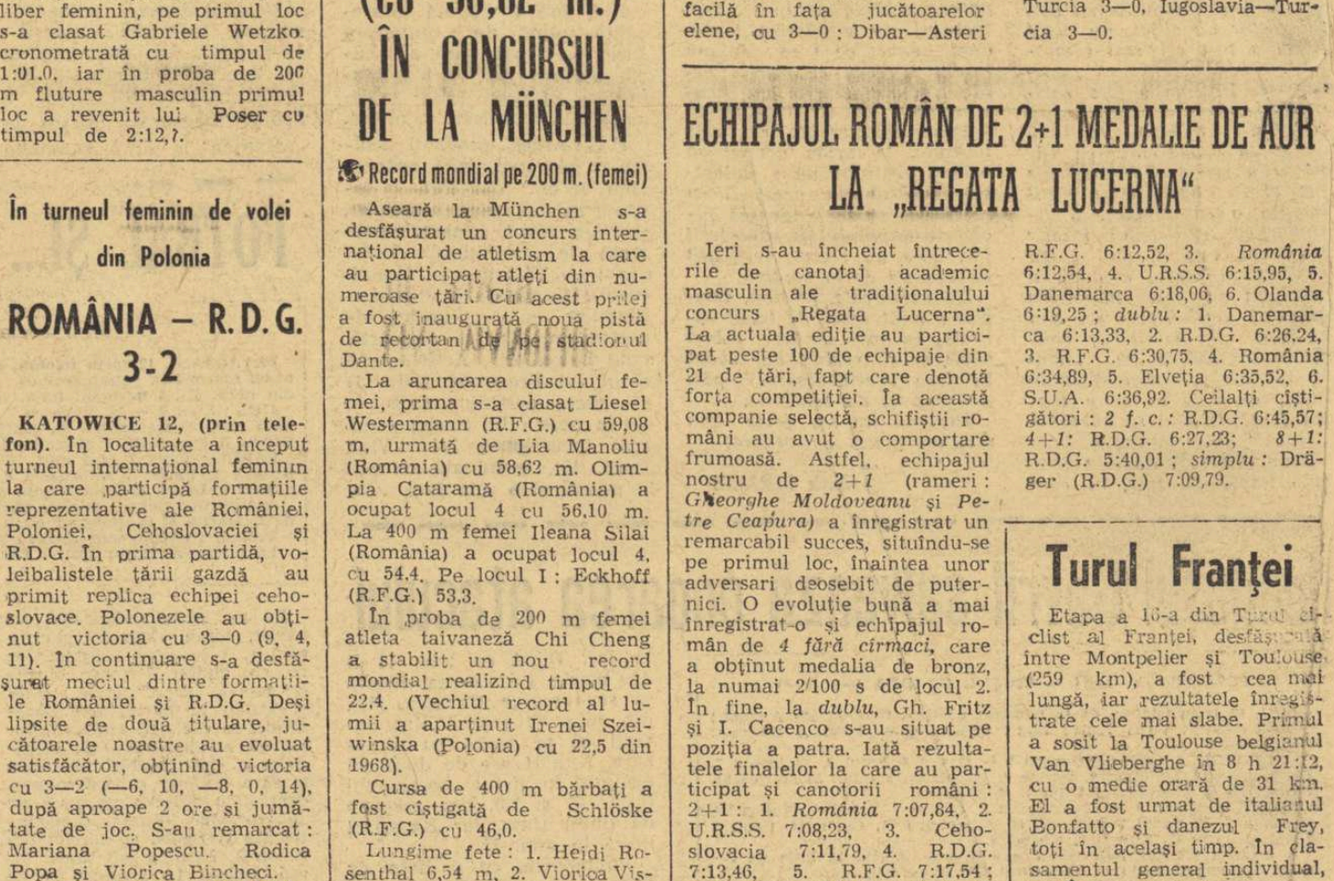

Călăreţul englez David Broome cu calul Beethoven în timpul uneia din săriturile spre... titlul de campion mondial la obstacole.
Telefoto: A. P. — Agerpres

Telex • Telex • Telex

Finala campionatului mondial feminin de fotbal se va disputa între selecţionatele Italiei şi Danemarcei. În semifinale, echipa Italiei a întrecut cu 2—1 selecţionata Mexicului, în timp ce Danemarca a eliminat Anglia cu 2—0.

■

Campionatul european de yachting (clasa „Finn") s-a încheiat cu victoria campionului mondial Thomas Lundquist (Suedia).

■

Echipa de rugby a Noii Zeelande (All-Blacks), aflată în turneu în Africa de Sud, a învins cu scorul de 31—17 (23—6) selecţionata Transvaalului.

Între 13 iulie şi 1 august, la Amsterdam se va desfăşura un mare turneu internaţional de şah cu participarea a 16 jucători. La acest turneu şi-au confirmat participarea, printre alţii, marii maeştri sovietici Spasski, Gheller, Polugaevski, iugoslavii Gligorici, Cirici, cehoslovacul Hort, bulgarul Tringov şi Uhlmann (R. D. Germană).

■

Turneul internaţional de şah de la Caracas s-a încheiat cu victoria marelui maestru internaţional Kavalek: 13 p din 17 posibile. L-au urmat 2—3. Stein şi Panno cîte 12 p. Jucătorul român V. Ciocîltea a terminat pe locul 11 cu 8½ p.

Tiparul: I. P. „Informaţia", str. Brezoianu nr. 23—25, Bucureşti

40368

PROLETARI DIN TOATE ȚĂRILE, UNIȚI-VĂ!

Redacția și administrația: str. Vasile Conta nr. 16, tel. 11.10.05 interurban 72 și 286. Telex sportrom buc. 180.

sportul

4 pagini 30 bani

Anul XXVI — Nr. 962 (6396) ZIAR AL CONSILIULUI NAȚIONAL PENTRU EDUCAȚIE FIZICĂ ȘI SPORT Marți 14 iulie 1970

BEATRICE HUȘTIU — ÎN SUEDIA

La invitația federației de specialitate din Suedia, campioana țării la patinaj artistic, **Beatrice Huștiu**, face de cîteva zile antrenamente comune cu sportivii din Stockholm. Tînăra noastră patinatoare va rămîne în Suedia pînă la 22 august.

Școlarii în patru finale

O săptămînă plină pentru sportivii școlari, punctată de nu mai puțin de 4 finale de competiții. Prima dintre ele are loc marți și miercuri, la Cheia, cu pionierii participanți la concursul de orientare turistică dotat cu cupa „Roza vînturilor". Tot de marți (și pînă duminică inclusiv), la Cugir se vor întrece echipele finaliste ale campionatului republican școlar de fotbal (licee). De joi, la Reșița, vor intra în întrecere și finaliștii concursului republican de înot rezervat școlilor sportive și liceelor cu program de educație fizică. Pentru atleții acelorași școli, finală la atletism, începînd de vineri. Loc de desfășurare — orașul Cîmpulung Muscel.

Manea-Calabiciov, învingătorii probei de canoe dublu 1000 m

Foto: AUREL NEAGU

REGATA INTERNAȚIONALĂ SNAGOV

NU NUMAI DESPRE NUMĂRUL VICTORIILOR...

● Adversarii principali și-au confirmat valoarea ● Cum s-au comportat sportivii români ? ● Să nu-i uităm, însă, pe... absenții de la Snagov ● Perspective reale de afirmare la campionatele mondiale ● Antrenamentele continuă pe apele Văliugului

Examen important — bineînțeles în planurile diferențiate ale obiectivelor urmărite — pentru toate cele 13 echipe participante. Regata internațională Snagov a dat răspunsuri complete (dar nu definitive !) la multe din întrebările pe care și le pun la ora actuală specialiștii, ca și amatorii sportului caiacului și canoei.

In primul rînd, competiția — mai ales prin cele 16 finale — a confirmat integral valoarea unor echipe sau echipaje, dînd astfel un plus de consistență concluziilor desprinse după analiza numeroaselor regate internaționale desfășurate în acest sezon pe diferite piste nautice europene. S-a văzut, astfel, că formațiile R. D. Germane, R. F. a Germaniei, Norvegiei (K 4) — principalele

Dan GÂRLEȘTEANU

(Continuare în pag. a 4-a)

ÎN DIVIZIA A LA FOTBAL

Au rămas NUMAI 3 etape!

Zilele — înțelegem, firește, prin aceasta etapele — campionatului sînt, cum se spune, numărate. Termenele acordate de competiția cea mai populară din țara noastră se înscriu în răstimpuri scurte, crude prin lipsa lor de îngăduință pentru cei ce sînt angajați în lupta sufocantă de la periferia clasamentului și puține, prea puține parcă, pentru formațiile care aspiră la locurile onorante ale clasamentului. Dar, situația este acum de neschimbat și etapele — să le zicem : ale clarificărilor — au rămas doar trei.

Interesantă ni se pare, din acest punct de vedere, o încercare de a intui cam ce se poate întîmpla în cele trei runde, cînd disputa pentru titlu în fotbal va fi încă, nu ne îndoim, capul de afiș al competițiilor interne. Sus, pe locurile de pe podiumul clasamentului, situația s-a complicat nițel. Feroviarii bucureșteni, cu apărarea risipită prin scriptele comisiei de disciplină ale federației sau prin cabinetele medicale, cu un Răducanu pus pe șotii mai mult ca oricînd, cu improvizații în formație de la o etapă la alta și, îndeosebi, cu suflu cam scurt pentru lupta în care s-au văzut angajați, au pierdut cadența marșului spre titlu. Capricioși ca întotdeauna, fiii risipitori

Călin ANTONESCU

(Continuare în pag. a 3-a)

Juniorii bucureșteni pe locul II la Dinamoviada de fotbal

Turneul internațional de fotbal „Dinamoviada" (rezervat echipelor de juniori) s-a încheiat la Bratislava cu victoria formației Dozsa Budapesta. Pe locul 2 s-a clasat echipa Dinamo București. In meciul decisiv Dozsa a învins cu 3—1 (1—1) pe Dinamo București.

Primele confirmări de participare la europenele de talere și de skeet de la București

Intre 8 și 13 septembrie, la poligonul Tunari vor avea loc campionatele europene de talere (ediția a 31-a) și de skeet (ediția a 17-a). Primele confirmări de participare au și sosit. Au trimis înscrieri federațiile de specialitate din R. D. Germană, Suedia (13 concurenți), Danemarca (12), R. F. a Germaniei (10) și Anglia.

Boxeri români la Subotița

La Subotița (Iugoslavia) se va disputa, între 17 și 20 iulie, un turneu internațional de box, la care au fost invitați și trei pugiliști din țara noastră. F. R. Box a decis să trimită la acest turneu pe boxerii C. Gruiescu, A. Dumitrescu și H. Stumpf. Ei vor fi însoțiți de antrenorul Ion Chiriac.

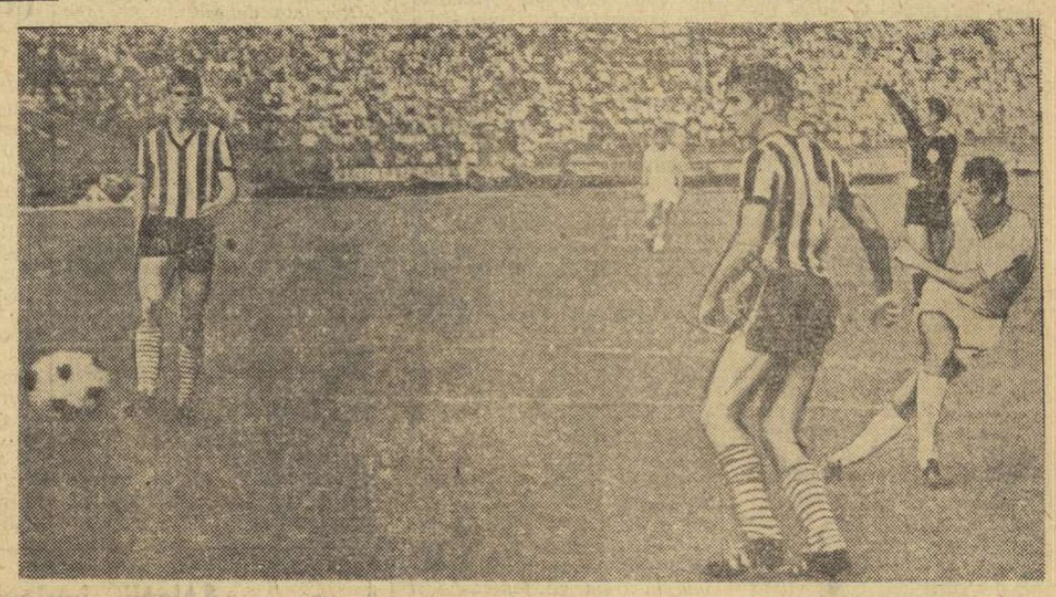

Plasați greșit, cei doi fundași centrali ai Rapidului, Niță (în stînga) și Cojocaru, nu-l pot opri pe Lucescu să deschidă scorul în meciul Dinamo București — Rapid.

Foto: THEO MACARSCHI

Biletul de intrare — un zîmbet

Reportaj dintr-o tabără de vacanță

Vacanța este, — după cîte îmi amintesc — cel mai frumos anotimp școlar. Toți purtăm în noi amintirea unor imagini legate de școală, de primii noștri dascăli, de colegi, de necazurile cîte unei zile care ni se păreau a fi cele mai cutremurătoare de pe pămînt, dar parcă cele mai dragi aduceri aminte, tot de vacanță sînt legate. Pentru că ele condensează copilăria și adolescența noastră.

Am avut zilele trecute prilejul să mă reîntîlnesc cu copilăria. Urcam alene în duduitul potolit al motorului spre Predeal, cînd, într-o curbă a șoselei, o pancartă mare, pe care scria „Radioexpediția pionierească 1970", m-a făcut să mă abat din drum. Am traversat podul aruncat peste Timiș și m-am trezit, dintr-o dată, între alte hotare, ale inocenței și purității corespunzătoare celei mai fragede și celei mai frumoase dintre vîrstele omului.

Un rățoi mare de lemn, — portar improvizat la bariera taberei, ne atrage atenția prin inscripția: „Plătiți intrarea cu un zîmbet". Nu ne eschivăm, trecem pe sub barieră și ne găsim dintr-o dată înconjurați de un stol gălăgios de pionieri care vor să afle scopul vizitei noastre acolo, dar mai ales să mărturisească motivul prezenței lor la Timișul de Sus, în frumoasele și trainicele vile și cabane ridicate sub streașina pădurilor de brad. Șederea

Mihai BÎRA

(Continuare în pag. a 2-a)

„CANOTAJUL A RĂMAS DATOR LA J. O. N-AM UITAT..."

Discuție de actualitate cu secretarul general al F. R. C. Y., Gheorghe Giurcăneanu

Prin natura sa, restrîns ca spațiu competițional, canotajul își trăiește viața doar vreo trei-patru luni din vara fiecărui an, din iunie pînă în septembrie. Ne aflăm, deci, în zona fierbinte a acestei activități de concurs, în „sesiune". Cu restanțieri la examenele capitale din ultimul timp, îndeosebi la capitolul schifiștilor, canotajul românesc simte imperios nevoia unei redresări, unei prezențe mai active pe plan competitiv. Prilejuri sînt destule... Dar, va reuși el oare să pășească pe drumul reafirmării ? Cum este pregătită bătălia performanței ? Ce obiective imediate îi stau în față ? Iată întrebări cărora am căutat să le găsim răspuns prin intermediul unei discuții cu secretarul general al F.R.C.Y, antrenorul emerit Gheorghe Giurcăneanu.

— Să dăm prioritate fetelor. Nu numai din politețe, ci și pentru faptul că ele sînt creditate cu două titluri europene și multe locuri frunтașe în ierarhia absolută a schifului. Așadar, ce pași s-au făcut pentru o cît mai bună comportare la C.E. din august ?

— Subscriem la introducere, din aceleași motive, și în plus cu speranța că pe lacul Tata, în Ungaria, păstrăm șanse bune la medalii. La ora actuală, avem un lot valoros, destul de tînăr, dornic de afirmare. Antrenorul emerit Ion Bulugioiu, împreună cu prof. I. Boicu și dr. C. Popescu au imprimat celor 29 de sportive ale reprezentativei (sub forma ei inițială) un ritm susținut de muncă, corespunzător marelui efort care trebuie depus în această specialitate pentru a se ajunge la un randament superior. Cîteva rezultate sînt încurajatoare. Cea mai mare încredere ne-o inspiră echipajul de 4+1 vise. El a cîștigat în R. D. Germană, la Brandenburg, într-o companie selectă, din care nu au lipsit vîslașele sovietice și firește gazdele. Cred că se

Neagoe MARDAN

(Continuare în pag. a 2-a)

V. ȘTEFĂNESCU (spadă) ȘI I. POP (sabie) CAMPIONI REPUBLICANI DE SCRIMĂ LA JUNIORI MICI

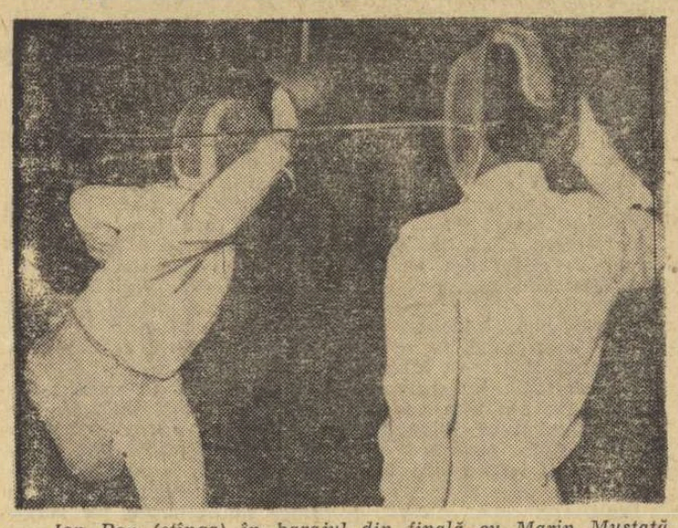

Ion Pop (stînga) în barajul din finală cu Marin Mustață

Foto: M. THEO

Ultimele două probe desfășurate în cadrul finalei campionatelor republicane individuale de scrimă pentru juniori mici. La spadă, gălățeanul Viorel Ștefănescu — favoritul probei — a obținut titlul de campion republican cu 4 victorii, pierzînd un singur asalt, în finală, la P. Szabo. Pentru locurile 2—4 lupta a fost foarte strînsă, în final cei trei trăgători fiind departajați doar prin tușaveraj, cu toții avînd cîte trei victorii.

La sabie, după o luptă dramatică în finală, cîștigătorul — scontat de altfel — Ion Pop de la C.S. M. Cluj, a intrat în posesia titlului de abia după un baraj cu bucureștenii M. Mustață și I. Dinu, primul dintre aceștia fiind o adevărată revelație.

Iată clasamentele din probele amintite :

SPADĂ : 1. V. Ștefănescu (Dunărea-Galați) 4 v ; 2. C. Moise (Olimpia Satu Mare) 3 v ; 3. L. Angelescu (C.P.M.B.) 3 v ; 4. C. Rusan (Voința Craiova) 3 v ; 5. P. Szabo (C.S.M. Cluj) 2 v ; 6. I. Dima (Electroputere Craiova) 0 v.

SABIE : 1. I. Pop (C.S.M. Cluj) 4 v. d.b. ; 2. M. Mustață (Viitorul) 4 v. d.b. ; 3. I. Dinu (Viitorul) 4 v, d.b. ; 4. C. Soare (Petrolul-Ploiești) 1 v ; 5. L. Orvossy (C.S.M. Cluj) 1 v ; 6. D. Mancaș (Petrolul Ploiești) 1 v. **(h. a.).**

„CUPA DE CIOCOLATĂ"

Miercuri, pe aleile din fața Circului de stat, va avea loc, începînd de la ora 17,00, un concurs de patinaj pe rotile dotat cu „Cupa de ciocolată". Întrecerea este deschisă tuturor copiilor (nelegitimați).

Primii trei clasați la fiecare probă și categorie de vîrstă (separat pentru băieți și pentru fete) vor fi premiați. Celui mai bun concurent i se va înmîna „Cupa de ciocolată".

Concursul este organizat de [illegible] municipală de pa[illegible], în colaborare cu Consiliul Național al Organizației Pionierilor, cu sprijinul Federației române de patinaj. Înscrierile se fac înainte de start.

LA ATENA

Curs de medicină sportivă

Între 13 și 22 iulie se ține la Atena, sub egida F.I.M.S., al doilea curs internațional de medicină sportivă, organizat de asociația helenică de medicină sportivă. Din partea României, la lucrări participă dr. Andrei Demeter și dr. Laurian Taus.

BOGATĂ ACTIVITATE INTERNĂ ȘI INTERNAȚIONALĂ LA NATAȚIE ȘI CICLISM

● Înotători români vor concura la Roma, Viena și Bratislava

● STEAUA — campioană de juniori a Capitalei la polo

● Alexandru Sofronie și echipa României pe locul I în „Turul Macedoniei"

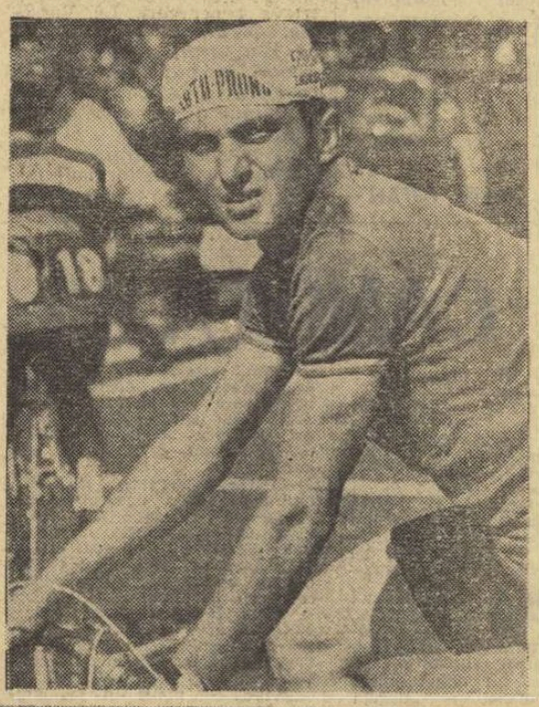

Alex. Sofronie, primul rutier român care cîștigă un tur ciclist peste hotare.

Citiți amănunte în rubricile din pag. a 2-a

COLOCVIU INTERNAȚIONAL AL ANTRENORILOR DE HANDBAL

În localitatea balneară Umag, situată în apropierea Triestului, se vor desfășura anul acesta lucrările tradiționalului colocviu internațional al antrenorilor de handbal organizat de federația de specialitate iugoslavă. La această reuniune, a cărei temă este : *„Cum ne-am pregătit pentru campionatul mondial"*, vor participa, alături de prestigioși tehnicieni europeni (*Hans Seiler* — R.D.G., *Vlado Stenzel* — Iugoslavia, *Roland Mattsson* — Suedia, *Bedrich König* — Cehoslovacia) și trei antrenori români : prof *Nicolae Nedef*, antrenor federal, prof. *Constantin Popescu*, președintele Colegiului de antrenori și prof. *Ion Donca*, antrenor la Dinamo Brașov.

Marian Slavic — reprezentantul României la „Trofeul celor 7 coline".

ZORBA

Romanul lui Kazantzakis „Alexis Zorba" ne-a fermecat și ne-a dezvăluit un maestru al condeiului perfect cunoscător al cutelor ascunse din sufletul omului. Creionînd figura lui Zorba, a acestui vîntură-lume, Kazantzakis creează un tip cu o deosebită personalitate, un caracter complex și tulburător. Autorul, personificat prin povestitor, trece pe un plan secundar al acțiunii, întreaga scenă a romanului fiind dominată de figura uriașă a lui Zorba. Antiteza evidentă dintre cei doi, gînditorul frămîntat de toate problemele vieții, ale existenței prezente și viitoare, rătăcind dezorientat prin labirintul tuturor filozofiilor, și Zorba, omul simplu, direct, primitiv, teribil de înțelept în concepția lui despre viață și moarte, dă sens și culoare acțiunii.

Evident este că el, omul ideilor și al contorsionatelor ipoteze cosmogonice, el, filozoful și intelectualul elevat, este permanent avid după frumusețile și darurile fruste ale vieții, după ceea ce constată că a neglijat ani de-a rîndul, după ceea ce tumultuosul său prieten a sorbit în aventuroasa lui viață. Într-un moment de deplină sinceritate, într-o confesiune intimă cu propria-i conștiință, autorul își se destăinuie astfel :

„Dacă aș putea să iau un burete și să șterg tot ce am învățat, tot ce am văzut și-am auzit și apoi să intru în școala lui Zorba și să încep cu mărgele, cu adevăratul alfabet ! Cît de diferită ar fi calea pe care aș apuca-o ! Mi-aș exersa perfect cele cinci simțuri, pielea întreagă pentru a se desfăta și a înțelege. Aș învăța să alerg, să înot, să călăresc, să canotez, să sofez, să trag cu arma. Mi-aș umple sufletul cu carne. Mi-aș umple carnea cu suflet. I-aș împăca în mine, în sfîrșit, pe acești doi dușmani de veacuri".

Aceste rînduri amare sînt un mesaj încărcat de semnificații, un apel la o educație complexă. Nostalgia după darurile de nepreținut ale firii, după mișcare, după dans — forma desăvîrșită de expresie a lui Zorba — este evidentă.

Idealul la care aspiră Kazantzakis — într-o eventuală nouă existență — este acela din epoca densă a vechii Elade. Simțim și înțelegem îndemnul lui — atît de necesar nouă, oamenilor, societății moderne care, sorbind din plin binefacerile automatizării, supercivilizării și hiperurbanizării, îi plătim și un tribut imens. Această simbioză între spirit și corp, logodna între fizic și intelect, a fost și este dorința tuturor marilor personalități, care în Olimpul lor încărcat de idei n-au neglijat izvorul vieții simple, mișcarea, jocul, soarele, zăpada, stadionul.

Dacă marea performanță are universul și problemele ei deosebit de complexe, aspectul celălalt al activității sportive, de reconfortant, deconectant, exercițiul fizic pur — doar ca suport al activității creatoare, activitatea sportivă necompetitivă are și ea implicații profunde și urmări nebănuite. Nu întîmplător poate găsim în cele spuse de scriitorul din țara lui Homer și Seferis o perfectă concordanță cu ceea ce undeva nota marele nostru spirit enciclopedic și universal George Călinescu : „A te scălda în mare și idei, a întări mușchii membrelor și a vivifica celulele creierului, așa se atinge frumusețea în noua palestră".

Dorin ALMAȘAN

VACANȚĂ PATRIOTICĂ

ELEVI PE ȘANTIERELE RECONSTRUCȚIEI

Debutul vacanței de vară a găsit elevii din întreaga țară pe șantiere și ogoare, în orașele sinistrate, într-un cuvînt, acolo unde elanul și tinerețea lor erau chemate să ajute la recuperarea pagubelor pricinuite de calamități, la stringerea culturilor.

Elevii liceelor din județul Sibiu au răspuns și ei la fel ca toți colegii lor din țară, înrolîndu-se în taberele de muncă patriotică. Cele 36 de șantiere din județ care au primit pînă acum prima serie de entuziaști elevi, au ca principale scopuri refacerea localităților sinistrate, sprijinirea I.A.S.-urilor prin recoltări de legume, fructe, furaje și prin întreținerea culturilor.

La Dumbrăveni — 80 de elevi și la Mediaș — 770 de elevi îndrumați de cadre didactice și activiști ai Comitetului județean U.T.C., refac bazele sportive și spațiile verzi. La Copșa Mică 100 de elevi lucrează la refacerea digurilor. În 9 din cele 10 I.A.S.-uri din județ, peste 1 000 de elevi lucrează asiduu, rezultatele muncii lor fiind apreciate ca excelente. În orașele județului, pe cele 26 de șantiere constituite, se lucrează la construcții școlare, la amenajări de spații verzi și baze sportive.

În orașul Sibiu, pe șantierul aeroportului — șantier de interes național — elevii contribuie la amenajarea pistei betonate, înregistrînd sub conducerea inginerilor și tehnicienilor care coordonează munca de aici, progrese uimitoare. Acest șantier a primit din partea elevilor un răspuns prompt și elocvent: de la Liceul nr. 3 din Sibiu au fost solicitați 50 de elevi și s-au prezentat 70!

După orele de muncă, acești minunați copii, acești înflăcărați și entuziaști tineri, se string în cluburile primitoare, care le oferă un bogat program, iar seara, în jurul focurilor de tabără rîd și glumesc, povestindu-și întîmplări din timpul anului. Tradiția existentă în județul Sibiu — care în fiecare vacanță a reunit mii de elevi în taberele de muncă patriotică — își spune cuvîntul, lucrul intens, rezultatele foarte bune fiind dovezi concludente ale elanului cu care tineretul sibian răspunde chemării partidului.

Horia ALEXANDRESCU

Elevii liceului din Miercurea Sibiului, în tabără de muncă patriotică, lucrează la cultura de porumb a I.A.S. Apoldu

BILETUL DE INTRARE — UN ZÎMBET

(Urmare din pag. 1)

lor avea un tilc. Am aflat astfel că mă aflu în fața celor cinci echipaje finaliste ale concursului republican „Radio-expediția pionierească 1970" aflat la a III-a ediție.

Pornită din 39 de județe și din cele 8 sectoare ale Capitalei întrecerea a ajuns în ultima sa fază, în care 5 echipe, fiecare compusă din 10 persoane, urmează să-și aleagă învingătorul: Corarul (Giurgiu), Cugetătorii Deltei (Tulcea), Electronic Hio (Hunedoara), Vlăstarii Guttiului (Baia Mare) și Flacăra București III).

Concursul, organizat de Radioteleviziunea română în colaborare cu C.N.O.P. și C.N.E.F.S., cuprinde în etapa finală 5 probe: una școlară în care se face apel la cunoștințele de matematică, geografie, istorie și literatură, a doua probă, de laborator necesitînd cunoașterea unor noțiuni de fizică și chimie, a treia de fantezie și îndeminare, a patra, artistică și a cincea, sportivă, constînd într-o cursă de orientare turistică prevăzută cu probleme aplicative și puncte de control.

Fericiții din fața mea, triumfînd în faza I și a II-a a concursului, își cîștigaseră dreptul la o tabără de 14 zile la munte și onoarea de a-și disputa finala.

Tabăra mi s-a părut binecuvîntată nu numai prin fereastra ce o deschidea copiilor spre noi orizonturi de sănătate, ci și prin semnificațiile sale intelectuale, prin climatul de instrucție și educație pe care-l degaja.

Serile nu sînt netede, goale de conținut, se organizează programe muzicale distincte ce și-au cîștigat și un nume: „Serile de la Timiș".

Concursul de muzică ușoară „Cerbul de aur" și-a găsit un corespondent în concursul pionieresc „Iedul de aur, Timișul de Sus — ediția a II-a 1970" cu juriu alcătuit din copii și dotat cu premiul „Ciocolata de aur".

Carnavalul copiilor, cu parada costumelor, drumețiile prin împrejurimi, întrecerile pentru ornarea vilelor, sau pur și simplu joaca, joaca sănătoasă, gălăgioasă și dezlănțuită, nu sînt puncte din program, ci pur și simplu o realitate, un vis trăit aevea, frenetic.

Copiii zburdau! Copiii erau fericiți! Copiii n-aveau timp să se gîndească la premiile pregătite pentru ei de R.T.V., de C.N.E.F.S., de O.N.T., de C.E.C., de „Electrecord", de editurile Albatros sau Minerva, după cum nu se puteau gîndi — în acele clipe — la eforturile făcute de cei mari — pentru ca ei să poată ajunge și să se bucure acolo, sub poala codrului de brazi.

SEMNE BUNE

Săptămîna trecută a fost — ca și precedentele — bogată în evenimente interne și internaționale pentru rutierii și pistarzii români. Mai mult, ea a relevat ascendentul de formă sportivă a tricolorilor, precum și unele perspective ale acestora pentru viitoarele mari confruntări internaționale.

Subliniind consecvența federației și a comisiei de ciclism a municipiului București în organizarea cu regularitate a competițiilor pe velodrom (cele două etape ale „Cupei Steaua" susțin și ele afirmația), precum și importanța acordată fondiștilor din categoriile juniori și tineret — întrecerea dotată cu „Cupa orașelor", devenită tradițională, angajează an de an într-o competiție de regularitate speranțele sportului nostru cu pedale și evidențiază în fiecare sezon noi talente — să trecem la activitatea internațională a rutierilor.

În Berlinul Occidental a avut loc duminică o cursă de 100 km contratimp pe echipe. Important test pentru campionatele mondiale din Anglia (1970) și, în perspectivă, pentru Jocurile Olimpice de la München (1972), întrecerea a reunit la start redutabilele reprezentative ale Suediei, Olandei, Italiei, R. F. a Germaniei, Danemarcei etc. Printre participante s-a numărat și echipa României, alcătuită din **Vasile Teodor, Constantin Grigore, Nicolae David** și **Teodor Puterity.** Reunită după aproape un an de zile reprezentativa țării noastre s-a dovedit a fi mult mai aproape decît ne-am fi gîndit de marile forțe din această probă. Obținînd 2 h 12:45 echipa și-a ameliorat evident rezultatul anterior. Se pare că **Nicolae Voicu** a găsit o formulă de echipă care să mențină pe cei 100 km un ritm acceptabil. De la acest rezultat se poate porni o discuție privind oportunitatea participării la C.M. din 1971 (Zürich) și, apoi, la J.O. Desigur, actuala formulă nu este o soluție definitivă. Mai sînt — nu mulți, este drept — și alți alergători care pot intra în vederi, ciclești cu forță și gabarit. Căutările antrenorului pot duce la soluții mai bune, la rezultate sub 2 h 10:00

După „Turul Iugoslaviei", trei rutieri români au rămas să-și dispute, alături de ciclești din Polonia, Austria, Algeria, Iugoslavia etc — șansele în „Turul Macedoniei". **Alexandru Sofronie, Vasile Selejan** și **Vasile Burlacu** — alcătuind echipa României — au avut, așa cum menționează agențiile de presă, o remarcabilă comportare în această dificilă întrecere de fond. Ei au cucerit locul I pe echipe, locul I la individual — prin Alexandru Sofronie — și locul I în clasamentul sprinterilor (Vasile Selejan a cîștigat 4 din cele 7 etape disputate pînă duminică). Evident, succesul acestor băieți ridică cota ciclismului românesc în arena internațională. Chiar dacă „Turul Macedoniei" nu este o competiție de prim rang, ea contează în lumea rutierilor, mărturie fiind afluxul de concurenți și interesul manifestat de presă.

Actualul sezon confirmă ascensiunea ciclismului românesc. Sînt semne bune, încurajatoare. Comportările meritorii din „Turul Turciei", „Turul Iugoslaviei, „Turul Macedoniei" și din competiția desfășurată în Berlinul Occidental se cer însă confirmate.

Hristache NAUM

SUCCESUL DEBUTANȚILOR

BRĂILA (prin telefon). — Așadar, selecționata de box — juniori a țării noastre a triumfat, simbătă, în fața celei similare a Ungariei. Poate că nu atît scorul este esențial în această confruntare, — mai cu seamă — faptul că victoria (14—8) a fost realizată de o echipă substanțial întinerită. Într-adevăr, cei 3 000 de brăileni care au luat loc în tribunele cochetei arene „Unirea Tricolor", au avut plăcuta surpriză să constate că în echipa României au evoluat 8 debutanți! Sînt juniorii selecționați din tabăra organizată de federație, și care au luat locul celor ce au trecut în reprezentativa de tineret. Unii dintre ei abia au împlinit 16 ani, și tocmai aci ni se pare că este meritul antrenorilor Iordache, Dumitru și Nicolau, care au știut să facă o bună selecție.

Reprezentativa țării noastre s-a impus îndeosebi la categoriile mici, unde Dinu Condurat s-a dovedit a fi un stilist cu certe calități. Nu trebuie uitat nici Cornel Dumitrescu și Sandu Mihalcea, a căror forță de lovire și ale căror cunoștințe tehnice sînt remarcabile. La categoriile mari însă, lipsa de rutină a băieților noștri n-a trecut neobservată. Am reținut, totuși, un nume: Mircea Simion, un tînăr în vîrstă de 16 ani, care se anunță un puncheur de temut. Selecționata Ungariei cuprinde cîțiva juniori, posesori ai unei tehnici avansate, dar deficitari în privința pregătirii fizice. În sfîrșit, o notă bună pentru arbitrajele prestate de Poyer Șandor, Lajos Sárközi (Ungaria), Alexandru Mihăilescu și Dumitru Bocîrnea.

NICOLAE COSTIN-coresp.

ROMA, VIENA, BRATISLAVA — PRIMELE ESCALE

ÎNAINTEA BALCANIADEI ȘI A EUROPENELOR

La Reșița, concursul școlilor sportive

Pînă la startul celor mai importante concursuri ale sezonului (campionatele europene și campionatele balcanice), înotătorii români vor lua parte la o serie de competiții, unele dintre ele tradiționale, toate constituind însemnate verificări preliminare. Prima confruntare, „Trofeul celor 7 coline", se va desfășura vineri și simbătă la Roma. Slavic, Giurasa și Lupu vor concura alături de unii dintre cei mai buni înotători italieni, vest-germani, francezi, polonezi, din R. D. Germană, Ungaria și din alte țări.

Peste o săptămînă, mai precis între 22 și 26 iulie, Almer și Agneta Sterner vor concura la Viena („Marele premiu al națiunilor") și la Bratislava („Marele premiu al orașului Bratislava"), de asemenea în compania unora dintre cei mai redutabili performeri europeni.

Activitatea competițională a înotătorilor noștri se intensifică, însă, și pe plan intern. Seria celor mai „tari" competiții începe joi, în bazinul din Reșița, cu concursul republican al școlilor sportive.

SĂRITORII DIN NOU PE TRAMBULINE

În continuarea activității competiționale, săritorii de la trambulină își vor disputa, de joi pînă simbătă, etapa pe municipiul București a campionatelor naționale pentru seniori. În prima zi se vor desfășura săriturile de la trambulina de 1 m, în cea de a doua cele de la trambulină bărbați și platformă femei și în ultima salturile de la platformă bărbați și trambulină femei.

În continuare, calendarul competițional prevede „Cupa Școlarul", competiție ce va fi organizată duminică de Clubul sportiv școlar București.

DINAMO ȘI STEAUA, NEÎNVINSE

După meciurile desfășurate simbătă și duminică la București și la Oradea, clasamentul diviziei A la polo se prezintă astfel:

1.	Dinamo	13	12	1	0	133-28 25
2.	Steaua	13	12	1	0	97-25 25
3.	Rapid	13	10	0	3	91-39 20
4.	Voința Cluj	14	9	1	4	75-64 19
5.	I.E.F.S.	13	6	1	6	52-65 13
6.	Prog. Buc.	13	5	1	7	42-50 11
7.	Crișul	14	5	1	8	38-86 11
8.	Vagonul	13	2	1	10	44-78 5
9.	Polit. Cluj	14	2	0	12	53-88 4
10.	Olimpia Or.	14	0	1	13	24-126 1

Campionatul va fi reluat în toamnă, după înapoierea echipei naționale de la campionatul european.

STEAUA, CAMPIOANĂ A CAPITALEI LA JUNIORI II

După dispute deosebit de interesante, campionatul de polo al juniorilor mici din Capitală, care întrunește — de fapt — cele mai bune echipe din țară, s-a încheiat cu succesul formației Steaua (antrenor Fr. Crișan), aflată la egalitate de puncte cu Școlarul (antrenor Paul Niculescu), dar cu golaveraj mai bun. Deosebit de echilibrată a fost întrecerea pentru celelalte două locuri care aduceau calificarea în turneul final al campionatului național. Pînă la urmă, Școala sportivă nr. 1 și Dinamo au obținut dreptul de a lua parte la finale. Iată, de altfel, clasamentul: 1. **Steaua** 11 p (golaveraj 47—17), 2. **Școlarul** 11 p (37—19), 3. **Șc. sp. nr. 1** 6 p (30—23), 4. **Dinamo** 6 p (25—27), 5. Progresul 6 p (22—32), 6. Rapid 2 p, 7. Șc. sp. nr. 2 0 p. Echipa cîștigătoare: Zahiu, Anghel, Pleșca, Lăzărescu, Volceanov, Ion, Mirea, Popescu, Balaban, Constantin, Ilie, Boldigă, Horhogea.

Atleții juniori se pregătesc pentru mitingul balcanic de la Atena și C. E. de la Paris

Cornel Dima a realizat un nou record pe 1500 m

În 1961 a avut loc la Cluj ediția experimentală a unei competiții balcanice pentru juniori și junioare. Deși întrecerile au arătat, în mod cît se poate de clar, utilitatea unei asemenea competiții, Congresul Balcanic, din diferite motive, nu a adoptat totuși hotărîrea permanentizării ei. Au trebuit să treacă, iată, mai mulți ani pentru ca, presați de realitate, delegații țărilor balcanice să voteze în unanimitate instituirea unui miting al juniorilor din acest colț de lume. Concursul inaugural va avea loc zilele viitoare la Atena și el precede un alt eveniment aflat, de asemenea, în premieră, campionatele europene pentru juniori (Paris, 11—13 septembrie).

În vederea acestor importante competiții ale atleților din generația tînără se fac pretutindeni pregătiri intense care țintesc, de fapt, cu mult mai departe de Atena și Paris, obiectivul fiind îndreptat spre Montrealul olimpic al anului 1976. Juniorii noștri aflați și ei în febra pregătirilor au participat recent la cîteva concursuri. La Varșovia, *Cornel Dima a stabilit un nou record republican de juniori în proba de 1500 m cu 3:47,8, a doua performanță europeană a anului la această categorie de vîrstă.*

În alte competiții au fost înregistrate performanțele înălțime: *M. Negomireanu* 2,03 m, *Kicsid* 1,95, *Katona* 1,95; greutate: *Iordan* 14,78; ciocan: *Ghelmegeanu* 50,60; fete: 600 m: *Leontina Sălăjean* 1:35,1, *Natalia Andrei* 1:35,3; 800 m: *Natalia Andrei* 2:14.2, *Leontina Sălăjean* 2:14 3.

SELECȚIA CONTINUĂ

După desfășurarea Memorialului Zeno Dragomir, concurs considerat criteriu de selecție pentru alcătuirea echipelor reprezentative, un alt concurs va fi organizat în Capitală, pentru mai multe probe care au lipsit din programul întrecerilor de la Reșița. Concursul programat azi pe stadionul Tineretului, de la ora 17, cuprinde următoarele probe: *bărbați:* 800 m, 5000 m, 400 mg, 3000 m obstacole, triplusalt, greutate, ciocan; *femei:* 400 m, suliță. Un alt concurs va fi organizat, zilele următoare, pe stadionul din Poiana Brașov

PE AGENDA COMPETIȚIONALĂ

Două mari concursuri sînt programate la sfîrșitul acestei săptămîni. La București vor avea loc finalele campionatelor republicane universitare (printre participanți se vor număra mai mulți componenți ai loturilor naționale), iar la Cîmpulung Muscel se vor desfășura întrecerile elevilor din școlile sportive, de asemenea un concurs cu caracter republican.

Mini-recital aviatic

ARAD, 13 (prin telefon de la trimisul nostru). — După prezentarea aparatelor de zbor, adică după încheierea probei de stand, participanții la ediția inaugurală a *campionatelor naționale de aeromodele* (machete zburătoare) au trecut la evoluțiile practice, la demonstrațiile în teren. Altfel spus, micile aeronave — copii fidele ale diferitelor tipuri de avioane românești și străine — au trebuit să-și arate și în aer calitățile, performanțele. Căci, dacă miniaturalele avioane respectau pînă și culoarea scaunelor din cabinele surorilor lor mai mari, cu atît mai mult ele trebuiau să nu dezamăgească în ceea ce privește zborul. Astfel, cu motoarele sub presiune, liliputanele aparate începeau să ruleze pe pista circulară de concurs, urmărite cu emoție de piloții, de mecanicii lor. Urma decolarea, cîteva ture de zbor avîntat, apoi, loopinguri, viraje de 45 de grade, spectaculoase ranversări, 2—3 ture pe spate, aterizarea. Unele, respectînd tipul avionului reprezentat, în timpul zborului parașutau (păpuși de cîrpă, se înțelege), degajau rezervoarele de sub planuri, semnalizau cu luminile de poziții, în sfîrșit, scoteau flapsurile pentru aterizare. Un spectacol aviatic inedit, o întrecere de tehnică și măiestrie, un recital al viitorilor constructori de avioane și piloți, adică al sportivilor noștri aeromodeliști. Nimic, deci, minor în tot acest concurs aviatic: la reușita construirii avionului Vlaicu II a stat tot studiul asupra machetei aparatului. Deci, pe drept cuvînt putem afirma că primul machetist aviator român a fost temerarul Aurel Vlaicu. Aceasta în urmă cu șase decenii.

Așadar, notele (punctajul) obținute la proba de stand s-au cumulat astăzi cu cele realizate de aeromodeliști în zborul practic. Întrecerea a fost rezervată lansărilor machetelor de avioane străine. S-au disputat două manșe, iar cel care a totalizat cele mai multe puncte, la această categorie de avioane a fost *Francisc Rimoczi*, din Cluj, prezentînd un Foker. Iată primii cinci clasați la această categorie: *1. Fr. Rimoczi (Tehnofrig Cluj) 2087 p, — campion național*, 2. R. Țarog (Grivița Roșie București) 1794 p, 3. I. Constantinescu (Semănătoarea București) 1586 p, 4. Șt. Irja (Rapid Bistrița) 1201 p, 5. I. Șingiorzan (Rapid Bistrița) 750 p.

Vasile TOFAN

PE URMELE MATERIALELOR PUBLICATE

NE-A SCRIS ARBITRUL DE HANDBAL C. CĂPĂȚÎNA

Tovarășe redactor șef,

Am citit pînă la memorizare articolul „Adevărul denaturat sau falsă etichetă a persecutării?" apărut în coloanele ziarului „Sportul". Sincer să fiu încă de la început m-am îngrozit! Mii de întrebări îmi răsunau — parcă — în urechi, așteptîndu-și răspunsul. Ce vor gîndi toți cei ce mă cunosc la citirea rîndurilor? Ce voi răspunde la întrebările pline de mirare sau de ironie ale spectatorilor, jucătorilor, chiar ale colegilor?...

Am avut tăria să rezist șocului moral și încet, încet timpul mi-a readus calmul și rațiunea.

Mi-am pus cinstit întrebarea: „de ce am ajuns la această situație?". Am fost, într-adevăr, criticat pentru slabul arbitraj prestat la un joc. Nu era, în fond, mare lucru! Din cele 20—25 de meciuri arbitrate într-un an se poate, totuși, o dată greși. Cîți jucători, antrenori, chiar arbitri n-au fost aspru criticați — la timpul potrivit — în coloanele ziarului și totuși au rămas „vioara întîi" în sportul românesc!

La citirea calificativului „slab" în ziarul din 10 mai a. c. am reacționat, recunosc, nepotrivit.

Cred, acum, într-adevăr, că am făcut greșeli în meciul respectiv, că am arbitrat sub posibilități. Nu era cazul să acționez așa cum am făcut-o. Dacă n-aș fi ripostat imediat sînt sigur că mai tîrziu aș fi înțeles mai bine lucrurile.

După asemenea „șocuri" e necesar să se tragă concluzii. De aceea v-am scris sincer, deschis, în speranța că am nu numai dreptul, dar și datoria de a vă răspunde atît dv., cît și miilor de cititori ai ziarului care mă cunosc.

Se ridică o problemă! Noi, cavalerii fluierului, avem deseori impresia că sîntem nedreptățiți. Caracterul de voluntariat al activității noastre, ne face să uităm uneori că pe lîngă drepturi avem și obligații. Una din acestea este aceea de a ne supune și noi judecății opiniei publice. Trebuie să primim cu aceeași seninătate atît evidențierea meritelor, cît și critica greșelilor. E adevărat că pentru oricine primele aduc bucurii, celelalte...

Și atunci căutăm motive, explicații, zeci de explicații.

Nu cred că sînt singurul arbitru care am scris ziarului, care s-a ferit de a recunoaște deschis adevărul: „Da, azi am greșit!!!". Va trebui ca și eu, și alții, să reflectăm mai mult la această problemă și să-i căutăm rezolvarea în viitor.

În cele 350 de meciuri interne și internaționale pe care le-am condus — în mai toate centrele din țară și în orașe cu veche tradiție handbalistică din Europa — consider că în marea lor majoritate mi-am făcut în mod corect datoria, arbitrajele mele fiind apreciate favorabil. Voi încerca ca și în viitor activitatea mea de arbitru să se desfășoare la un nivel calitativ cît mai ridicat. O spun deschis, din inimă, cu pasiunea activistului care de ani și ani muncește și luptă pentru HANDBAL, în „această entuziastă, dar și pătimașă lume a sportului" — cum o numiți dv.

prof. Constantin CAPĂȚÎNA

CANOTAJUL

(Urmare din pag. 1)

poate viza din nou aurul cucerit în 1968 la Berlin și „înlocuit" anul trecut, la Klagenfurt, cu argint. În rest, contă n tot pe locuri fruntașe la ambarcația maximă de 8+1 și la 4+1 rame, locul I la Praga. Astfel ne vom situa din nou pe treapta a treia a ierarhiei continentale, de fapt mondiale, pe care o ilustrează trofeul „Moara de vînt".

— Obiectivele par onorabile și... rezonabile, avînd în vedere că nu dispunem încă de un lot corespunzător numeric. Care sînt etapele pregătirii viitoare?

— Mai avem un singur punct de control oficial — „Regata Amsterdam" din 25—26 iulie, după care se va apela la un lot mai redus, de 20. O scurtă pregătire la Piatra-Neamț, în condiții de altitudine medie și de o pistă de puțin timp inaugurată. Apoi revenire la școala de bază — Snagov. Cît privește insuficiența numerică, sîntem conștienți de ea și căutăm să o înlăturăm, deși nu este o acțiune prea ușoară și nici de scurtă durată. Deocamdată ne bazăm pe lotul de tineret (30 de sportive), de care se ocupă antrenorul emerit Fr. Cernati (Ș. S. Mureșul), Gh. Gheorghiu (Clubul sportiv școlar București) și Gh. Spiță (Voința București). El poate fi oricînd lărgit, printr-o muncă de selecție judicioasă și o pregătire atentă din partea tuturor antrenorilor. În prezent, se știe, ponderea covîrșitoare în echipajele naționalei o are C.N.U. Ar fi de dorit o echilibrare a repartizării forțelor. În calendarul intern s-a prevăzut și o selecție pentru ocuparea locurilor vacante în primele schifuri ale țării. Așteptăm candidate. Și nu numai din Capitală...

— Am extins, ceva mai mult decît prevăzusem, discuția noastră despre canotoare. Ne-a rămas puțin spațiu pentru schifful masculin, și tocmai asupra lui ar trebui să insistăm mai mult.

— Perfectă dreptate. De prea puține ori ne-a bucurat el. Și numai la europene sau mondiale, unde de obicei am colecționat medalii. A trecut parcă o veșnicie din 1955, cînd 4 fără cîrmaci a fost declarat campion european la Gand, sau din 1958 — locul II pe națiuni la Poznan. Departe e și medalia de argint a echipajului de 2+1 la C.M. din 1962. De atunci nimic strălucitor în palmares, și — regretabil — nimic în palmaresul Jocurilor Olimpice. La ultimele trei ediții ale J.O. nu ne-am făcut datoria. Tin să afirm că n-am uitat acest lucru, că federația va face tot ce-i va sta în putință pentru o reabilitare la proxima ediție de la München.

— Lăudabil și demn de consemnat acest angajament colectiv. Să revenim, totuși, la obiective mai presante. De mondialele din Canada nu ne despart nici două luni...

— A fost parcursă o bună bucată de drum în pregătire. Regatele tari de la Moscova și Grünau, ca și cea de la Bled, au confirmat un început de creștere valorică. Cu rază restînsă, deocamdată, la numai două echipaje, 2+1 și 4 f.c., care s-au situat pe locul secund. Acum, cînd cunoaștem și rezultatele „Regatei Lucerna", competiție de mare anvergură și care a devenit examenul nostru de căpătîi, sîntem deplin edificați. Ambele echipaje dinamoviste, pregătite de antrenorul D. Popa, au dat satisfacție. Noul nostru schif de 2+1, cu St. Tudor, P. Ceapura + L. Lavrenschi, a întrecut chiar așteptările, obținînd prima medalie de aur la acest concurs internațional, iar 4 f.c. a ocupat locul III. Deci, deși mai avem în program „Regata Snagov" (31 iulie — 2 august), principalul criteriu de judecată fiind trecut cu succes, se poate spune că baremul pentru C.M. a fost îndeplinit.

— Criteriul a fost bine ales. De acord și cu intransigența. Dar cum rămîne cu situația de a nu putea trimite la regatele internaționale decît garnituri incomplete și acelea selecționate de la un singur club? Ce se întreprinde pentru stimularea întrecerii dintre secțiile cluburilor fruntașe? Ne referim cu deosebire la Dinamo, Steaua și chiar C.N.U. În eventualitatea unei concurențe tenace și loiale, susținută cu competență și obiectivitate, schifful n-ar avea decît cîștig, ieșind desigur din anonimat. Așa, consemnăm mereu o situație nefirească, fără nici o perspectivă...

— Și noi am dori nu una ci mai multe secții puternice. Alcătuirea garniturilor, la cel mai înalt nivel, ar fi mai ușoară, iar locurile în echipajele naționale n-ar mai rămîne vacante. În acest sens, ne revine o bună parte de vină. Va trebui să ne ocupăm temeinic de întărirea secției de la Steaua, care anul trecut — datorită și antrenorului Radu Nicolae — ne-a dat speranța unei lărgiri a lotului fruntaș. Sezonul actual denotă însă o oarecare scădere, explicată — dar nu în întregime — prin cauze obiective. La fel și cu C.N.U. E drept, mai crud ca organizare, în schimb cu mari posibilități de progres, clubul studenților ar putea alcătui și puntea dintre juniorat și senioriat, aproape inexistentă azi. Fără ea, fără continuitate în pregătire și în competiții nu vom putea alimenta în mod firesc, permanent, reprezentativa națională. Pentru susținerea acestui obiectiv de bază am organizat în primăvară, pe Bega, primul campionat de tineret la fond, cel de viteză programîndu-l la Bacău, între 6 și 8 august, odată cu juniorii. Pentru aceștia din urmă s-a format un lot reprezentativ de 43 de sportivi, pînă la 18 ani, care se pregătește sub conducerea președintelui comisiei de specialitate, prof. Anton Bălan. Nădăjduim că se va lucra cu mai mult spor ca în trecut, că antrenori ca St. Petrov (Metalul), C. Vereș (Steaua), Cr. Tibără (C.N.U.), L. Willems (Șc. sp. Timișoara) sau Viorica Udrescu (Dinamo) vor ridica măiestria elevilor lor la nivelul cerut. Mulți dintre ei vor avea prilejul evidențierii la Snagov, cu ocazia competiției internaționale din 16—19 iulie, „Criteriul Prieteniei". În fine, am reușit să închegăm și un lot de copii, de 13—15 ani, care a evoluat în primele întreceri pe Herăstrău. În sezonul '71 le vom rezerva cele dintîi concursuri oficiale.

Așadar, iată expuse în linii mari obiectivele de urgență, deziderate și posibilitățile actuale ale schifului românesc. Ar mai fi fost de adăugat alte referiri la centrele de pe Mureș și Bega, la cele inițiate în Moldova, la baza materială, instruire, selecție, colaborare, raportul antrenor-sportiv, la capacitatea unora dintre ei etc. — dar toate acestea implică discuții mai ample, de principiu. Deocamdată, ne rezumăm la acest promițător interviu, trecere în revistă a actualității, mai mult competiționale, care am dori să ne aducă — printr-un stroc în creștere și un efort conjugat — cel puțin o parte din satisfacțiile îndelung așteptate...

★ ★ ★

Vizitîndu-ne ieri la redacție, antrenorul emerit Radu Hutan, a ținut să exprime F.R.C.Y. felicitări din partea colectivului de specialiști care pregătesc reprezentativa națională de calac—canoe, pentru frumosul succes repurtat de schifiștii la „Regata Lucerna", apreciind performanța ca un important pas pe drumul reafirmării internaționale a canotajului nostru masculin.

MOBRA ȘI CARPAȚI — ÎN CURSĂ LUNGĂ

CÎTEVA SFATURI PENTRU ALERGĂTORI

Apropierea startului (17 iulie) în campionatul republican de regularitate și rezistență, rezervat posesorilor motoretelor românești Carpați și Mobra, se simte pretutindeni. În orașul de reședință al competiției (plecările și sosirile vor avea loc la Cîmpulung Muscel) și pe șoselele ce urmează a fi străbătute timp de trei zile se lucrează la asigurarea condițiilor necesare bunei desfășurări a întrecerilor.

Federația de specialitate, organizatoarea campionatului, ne-a furnizat noi amănunte, printre care și acela că revizia tehnică se va face joi 16 iulie, începînd de la ora 15, în parcul de mașini amenajat la Cîmpulung Muscel. Reamintim concurenților că regulamentul prevede ca motoretele să fie echipate conform catalogului de fabrică, nepermițîndu-se nici un fel de modificări. De asemenea pentru a se preîntîmpina eventualele surprize neplăcute, care pe traseu pot deveni fatale pentru concurenți, dăm în rîndurile ce urmează cîteva recomandări. Un conducător precaut are întotdeauna asupra sa cel puțin două camere de rezervă, un tub cu aer comprimat sau o pompă, o bujie, un cablu de accelerație, unul de ambreaj, altul pentru frîna de față etc. Sînt piese care pe cei 700 de kilometri drumuri variate, cît măsoară apropiatul campionat, pot fi necesare.

Tr. IOANIȚESCU

fotbal

Au rămas NUMAI 3 etape!

(Urmare din pag. 1)

ai Giuleștiului au aruncat cu eleganță, poate, puncte pe unde te așteptai mai puțin. Uneori chiar acolo, la ei acasă, sub umbra podului Grant. Așa că în calculele pe care înfocații suporteri ai acestei formații le fac acum, cu febrilitate, ei sînt obligați să amestece o mare doză de optimism și multe, foarte multe speranțe. Ceea ce, să recunoaștem, este prea puțin...

Liderii actuali — și după cele mai realiste previziuni, definitivi — au apărut acolo sus (unde „cineva îi iubește" !) modest, dar mai ales metodic. Pas cu pas. Încet și sigur, fără senzaționale victorii, fără să-și trimită prea des reprezentanții în echipele etapelor, fără să solicite insistent atenția opiniei publice. Ca și în anul trecut, se simt în cursa pentru titlu a formației U.T.A. o seriozitate și o omogenitate, care — indiferent de impresii sau simpatii, trebuie s-o recunoaștem — sînt principalele arme ale unui team, într-o competiție de durată (cu 30 de etape !), de regularitate și constanță.

Poate arădenii nu sînt... făcuți pentru disputele directe, eliminatorii (vezi C.C.E. !), unde o scînteie de valoare, un dram de noroc și o serioasă cantitate de curaj sau tupeu în joc dau, cîteodată, cîștig de cauză. În campionat, însă, calitățile acestor fotbaliști ce pot trece neobservați, au o valoare nebănuită și clasamentul, cu imparțialitatea sa cifrică, exprimă absolut corect acest lucru. Numai că, atunci cînd s-au crezut scăpați de principalii lor adversari, arădenii s-au pomenit, după etapa de duminică cu un alt pretendent : Steaua. Bucureștenii au realizat duminică singura victorie în deplasare (la Pitești, unde mîine joacă U.T.A., duel direct deci...) și probabil că pe drumul de întoarcere, în mașină, regretau cele cîteva puncte cedate cu prea multă ușurință unor adversari modești. Acum, abia acum, au înțeles ei ce bine le-ar fi prins dacă luau în serios jocul cu Rapid sau dacă, în alte ocazii similare, ar fi luptat pînă la capăt cu resursele fizice, tehnice și tactice de care nu duc lipsă.

În continuare, — se putea altfel ? — povestea locului 15. Fotoliul acesta de care se feresc patru echipe, la care se uită suporterii lor cu groază și unde, pînă la urmă, volens-nolens, se va instala una din ele. Dar, care ? După jocurile ultimei etape Crișul se înscrie în fruntea listei. Orădenii joacă mîine acasă și încă cu Petrolul, altă victimă posibilă. Însă, punctele adunate de ei sînt dezarmant de puține și nu pot constitui o bază solidă pentru a le asigura o stabilitate în această dispută îndîrjită. Într-un fel soarta acestei formații a ajuns să depindă de alții. Eventual de ce vor face la Tg. Mureș studenții ieșeni. Și în această situație speranțele orădenilor nu pot fi apreciate la mai mult de... doi bani. Pentru că un argument, și nu dintre cele sentimentale, ni l-au oferit chiar meciurile de duminică. Ați reținut, desigur, prezența în echipa etapei a doi apărători ieșeni (Gavril și Ianul).

Se vorbește foarte des, în ultimul timp, despre disciplină. Antrenorii sau conducătorii echipelor sînt nemulțumiți de comportarea unora dintre jucători, arbitri cu inima caldă împart avertismente peste avertismente (nu-i așa, prietene Aurel Bentu ?), iar cei cu inima rece elimină din joc, fără multă discuție, pe fotbaliștii care au pierdut sensul sportiv al luptei pentru întîietate. Trist ni se pare faptul că împricinații sînt în majoritate jucători cu renume, ce și-au înscris recent în cartea lor de vizită o onorantă comportare la C.M. I-am ascultat disculpîndu-se. Argumentele ? Sezon lung, o oboseală firească și nervii au cedat, simplu ! Fair-play-ul nu înseamnă cuvinte, chiar dacă ele sînt unse cu miere. Fair-play înseamnă a juca corect. Deci, să reținem : a juca !

P.S. După o lungă absență, „fachirul" generației sale, Dumitriu II a reintrat. Bun venit, Nicky !

ECOURI

● **Sînteți sau nu campioni ?** Cu această întrebare am încercat să-l provocăm la o discuție pe antrenorul Dumitrescu. Ca întotdeauna, el ne-a răspuns scurt : „Să mai cîștigăm un punct „afară" și după aceea vă voi spune". Scurt și cuprinzător.

● Cînd echipa merge bine, publicul e nemaipomenit de atent cu oaspeții. Duminică, arădenii aplaudau pe arbitri, pe fotbaliștii clujeni, pe ziariști. Care mai de care te invita : „Să mai veniți pe la noi, ne face plăcere". După frumoasele aprecieri făcute la microfon la adresa U.T.A.-ei, la sfîrșitul meciului numele crainicului Nicolae Soare era scandat de parcă el fusese cel mai bun jucător al gazdelor. Cînd U.T.A. lupta însă, în urmă cu cîțiva ani, să scape de retrogradare, aceiași ziariști și același crainic erau făcuți vinovați de înfrîngerile formației din orașul de pe Mureș. Fără comentarii...

● Antrenorul N. Dumitrescu ne mărturisea că dr. Rădulescu, antrenorul formației C.F.R., avea teamă înaintea meciului ca nu cumva echipa sa să primească goluri multe. Și, iată, de ceea ce i-a fost frică, n-a scăpat. Probabil că doctorul Rădulescu cunoștea diagnosticul echipei : în principal, căderea fizică.

● **Dialog la Petroșani, cu antrenorul Farului :**
— Unde sînt Sasu și Tufan ?
— N-au vrut să facă deplasarea ! Vă interesează, poate, „motivul" furnizat de Tufan. S-a supărat pentru că l-am sancționat în urma întîrzierilor la program...

● **Noutăți la Jiul. Antrenorul Titus Ozon se pregătește să-și facă bagajele. El se va stabili în Capitală. Se spune că ar urma să opteze pentru Rapid. Deocamdată, simple zvonuri...**

Mihai și Tonca au fost scoși din lot, Mihai se va transfera, probabil, la Steagul roșu. Tonca, a fost, deocamdată, suspendat, pentru abateri grave. Iar Talpai resimte încă urmările hepatitei.

● **În campionatul viitor, Farul va beneficia de aportul lui Oprea, de la Universitatea Cluj „Avem dezlegarea și transferul lui" — ne-a comunicat tov. M. Mocanu, președintele clubului.**

● **Un alt clujean se pare că va părăsi echipa studenților. E vorba despre Mustățea — bucureștean, la origine — care va opta, probabil, pentru Dinamo București.**

● *Pare ciudat ca un arbitru de talia lui Vasile Dumitrescu să nu primească nici o stea. Unele explicații le-ați putut găsi în cronica meciului de la Ploiești. După meci, era vădit consternat de cele petrecute pe teren. A avut impresia că Oblemenco nu s-a aflat în poziție de ofsaid, deși arbitrul de margine Mircea Bică semnalase infracțiunea. N-a avut suficientă încredere în colegul său de linie. Și de-aici toate necazurile. Faptul că a fluierat sfîrșitul primei reprize cu 10 minute mai devreme a fost explicat prin aceea că fusese convins că meciul a început la ora 17,30 și nu la 17,45 cum s-a întîmplat în realitate. În ambele cazuri, justificările sînt puerile, dacă ținem seama de experiența arbitrului V. Dumitrescu.*

● **Observatorul federal la meciul Rapid — Dinamo București consemnează și el, ca și comentatorul nostru, jocul brutal practicat de Dumitru. El reproșează conducătorului partidei, Aurel Bentu, faptul că nu l-a eliminat de pe teren pe acest jucător, talentat, fără îndoială, dar căruia îi este străină, se pare, noțiunea de sportivitate.**

● Rămureanu a primit „10" la Oradea, el fiind jucătorul rapidist cu cea mai mare contribuție la „egalul" pe care echipa sa l-a realizat, în condițiile avalanșei de atacuri ale gazdelor.
Urmarea ?
Patru zile mai tîrziu — mai precis, duminică, în meciul cu Dinamo București — el era lăsat pe tușă, de către antrenorii săi.
Dv. pricepeți ceva ? Noi, nu !

● **Două meciuri la rînd, în care Dinamo București își asumă riscul de a juca fără doi dintre cei mai buni fotbaliști ai săi, Dinu și Dumitrache, pentru a da cîștig de cauză eticii sportive și spiritului de disciplină.**

Va trebui să începem să dăm note sau stele și antrenorilor sau conducătorilor de cluburi !

● O remarcă specială, în meciul de la Pitești, pentru fundașii laterali (aflați, deseori, față în față) Pigulea, de la gazde și Vigu, din echipa militară. Ambii, posesori ai unei bune tehnici individuale, au adus, în unele momente, un aport considerabil la fazele de atac ale echipei lor. În special Pigulea, autor a două șuturi senzaționale din afara careului mare, dintre care unul a fost deviat, în extremis ,de Suciu, în bară.

● O apariție remarcabilă spre sfîrșitul meciului de tineret F. C. Argeș — Steaua București. Nr. 14, Mircea Dobrin (bine înțeles, fratele internaționalului), cu alură, mers, alergare, și chiar unele încercări de execuții tehnice și pase în stilul celui mai adulat dintre jucătorii piteșteni.
Și pentru ca totul să fie în aceeași manieră, după cîțiva pași făcuți pe teren, Dobrin II a și avut grijă să-și lase jambierele jos...

ULTIMELE JOCURI DIN CAMPIONAT

RAPID cu : Farul (în deplasare), Dinamo Bacău (acasă).
U.T.A. cu : F.C. Argeș (d), Steagul roșu (a), Politehnica (d).
STEAUA cu : Farul (a), Dinamo Bacău (d), Crișul (a).
JIUL cu : Dinamo Bacău (a), Crișul (d).
DINAMO BUC. cu : C.F.R. (d), Politehnica (a), A.S.A. (d).
UNIVERSITATEA CRAIOVA cu : Steagul roșu (a), C.F.R. (a), F.C. Argeș (d).
DINAMO BACĂU cu : Jiul (d), Steaua (a), Rapid (d).
FARUL cu : Steaua (d), Rapid (a), C.F.R. (d).
F.C. ARGEȘ cu : U.T.A. (a), Petrolul (d), Univ. Craiova (a).
STEAGUL ROȘU cu : Univ. Craiova (d), U.T.A. (d), Petrolul (a).
C.F.R. cu : Dinamo Buc. (a), Univ. Craiova (d), Farul (a).
PETROLUL cu : Crișul (d), F.C. Argeș (a), Steagul roșu (d).
POLITEHNICA cu : A.S.A. (d), Dinamo Buc. (d), U.T.A. (a).
CRIȘUL cu : Petrolul (a), Jiul (a), Steaua (d).
A.S.A. cu : Politehnica (a), Dinamo Buc. (a).
UNIVERSITATEA CLUJ și-a încheiat toate jocurile.

CULESE DIN DIVIZIA A

● ***Tătaru și Oblemenco — golgeteri, dar O. Dembrowski se apropie !***

● ***Publicul din Petroșani conduce în „Trofeul Petschowski"***

● În cele 27 de etape (plus cele 3 meciuri ale lui „U" Cluj) s-au marcat 588 de goluri. În etapa a XXVII-a s-au înscris 28 de goluri.

● Golgeterii etapei : O. Dembrowski (U.T.A.) — 3 goluri, Oblemenco (Univ. Craiova) și Oprea („U" Cluj), cu cîte 2 goluri.

● Cavalerii fluierului au fost notați astfel : 4 (Z. Drăghici, C. Petrea, N. Petriceanu și C. Nițescu) cu cîte 5 stele, 2 (St. Bîrăescu și C. Ghemingean) cu cîte 4, unul (A. Bentu) cu 3 și unul (V. Dumitrescu) fără nici o stea.

● În clasamentul golgeterilor campionatului diviziei A pe primul loc se află *Tătaru* (Steaua) și *Oblemenco* (Univ. Craiova) cu cîte 16 goluri, Neagu (Rapid) — 15, O. Dembrowski (U.T.A.) — 14, D. Ene (Dinamo Bacău) — 13, E. Dembrovschi (Dinamo Bacău), Voinea (Steaua), Sasu (Farul) și Adam („U" Cluj) — 11.

● Pe baza notelor acordate în această etapă, clasamentul „constanța echipelor", după 27 de etape, se prezintă astfel : 1. RAPID 2 092 (LUPESCU 207), 2. U.T.A. 2 091 (Domide 205), 3. Dinamo București 2 087 (Radu Nunweiller 179), 4. Jiul 2 077 (Stan 196), 5. Farul 2 076 (Ștefănescu 182), 6. Steaua 2 074 (Sătmăreanu 204), 7. Universitatea Craiova 2 069 (Oblemenco 191), 8. Petrolul 2 065 (Mocanu 196), 9. F. C. Argeș 2 060 (Niculescu 202), 10. Dinamo Bacău 2 037 (Ghiță 199), 11. U. Cluj 2005 (Pexa 185), 12. C.F.R. Cluj 1 988 (Soos 200), 13. Politehnica Iași 1 976 (Constantinescu 194), 14. Steagul roșu 1 971 (Adamache 195), 15. Crișul 1939 (Popovici 184), 16. A.S.A. Tg. Mureș 1916 (Sleam 169).

● Situația în „Trofeul Petschowski", pentru public, după 27 de etape, este următoarea : *1. Petroșani 8,84*, 2. Oradea 8,69, 3. Pitești 8,31, 4. Arad 8,28, 5—6. Ploiești și Constanța 8,21, 7. Cluj 8,03, 8. București 7,93, 9—10. Brașov și Iași 7,85, 11. Craiova 7,69, 12. Tg. Mureș 7,23, 13. Bacău 6,64.

SELECȚIONATA STUDENȚEASCĂ A ROMÂNIEI PLEACĂ LA CAMPIONATUL EUROPEAN

Mîine selecționata studențească de fotbal a țării noastre va pleca în Iugoslavia unde va avea loc campionatul european universitar. Prof. Nicolae Roșculeț s-a străduit să alcătuiască o formație cît mai „reprezentativă" pentru fotbalul nostru studențesc, dar selecția lotului s-a realizat în condițiile unor impedimente de natură obiectivă. Cu cîteva luni în urmă cînd au fost discutate criteriile de selecție s-a convenit să se recurgă în calitate de nucleu la cei mai buni jucători ai Universității Cluj. Pe motiv că echipa amintită arăta atunci un potențial și o formă satisfăcătoare și avea în clasament o situație mai ferită de griji. Pe deasupra, orientarea spre majoritatea jucătorilor unei echipe rezolva din plecare problema omogenității. Și formația Universitatea Craiova ar fi fost demnă de luat în considerație ca eventual punct de sprijin al selecționatei, dar pe vremea aceea echipa lui Coidum era angajată în disputa pentru un loc în partea superioară a clasamentului. Din acest motiv clubul craiovean a anunțat atunci că nu e dispus să cedeze echipei reprezentative studențești decît un singur jucător... la alegere. (Antrenorul Roșculeț optînd pentru Strîmbeanu). O altă echipă de la care erau vizați cîțiva fotbaliști (Constantinescu, Simionaș, Moldoveanu etc) a fost Politehnica Iași, dar situația de mult precară a echipei lui Justin a impus o atitudine de renunțare. Ar mai fi fost posibil să fie convocați jucători studenți de la echipele neuniversitare (Angelescu de la Rapid), dar conjunctura — fie lupta pentru titlu, fie cea pentru evitarea retrogradării — a fost un impediment de netrecut.

Prin eliminare, lotul nostru pentru campionatul european studențesc de fotbal s-a conturat în conformitate cu datele de mai sus. El a fost format din cei mai buni jucători clujeni (minus Barbu, recent absolvent, care a cerut să nu fie inclus deoarece intenționează să se transfere, imediat) la care s-au alăturat Petrovici și Kun I de la Politehnica Timișoara, Ion Vasile și Dușan de la Sportul studențesc, Măndoiu de la Progresul și Țarălungă, deocamdată fără drept de joc la craioveni. Selecționații în afara celor de la „U" Cluj și a lui Strîmbeanu) se pregătesc de cîteva zile împreună la Cluj, jucînd de două ori cu o formație locală de tineret rezerve. După ce în primul meci realizaseră cu multă greutate un rezultat egal (3—3), în următorul joc s-a putut vedea un început de cunoaștere și înțelegere reciprocă, reflectat și în scorul final: 7—2. Se știe că selecționata română nu are decît o singură dată posibilitatea de a evolua în plenul ei într-un meci de verificare și anume chiar azi, la Timișoara, cu echipa U.M. proaspăt promovată în divizia B.

Pe unii din jucătorii ce vor evolua în Iugoslavia i-am urmărit în meciul de campionat Farul — Universitatea Cluj. Moldovan, Codrea, Pexa, Crețu, Uifăleanu, Adam, Oprea au avut în genere o comportare bună, în special apărătorii manifestînd o coeziune remarcabilă.

Și acum cîteva cuvinte despre motivele pentru care reprezentanții U.A.S.R. se interesează asiduu de pregătirea reprezentativei. În numeroase țări se știe că la noi există cele mai numeroase divizionare studențești de fotbal și această realitate îi va face pe toți participanții foarte exigenți față de echipa României. În altă ordine de idei, se intenționează avansarea propunerii ca ediția următoare să fie organizată în țara noastră și această inițiativă va dobîndi mari șanse dacă și reprezentativa noastră, prin evoluția ei, va fi un argument în măsură să confirme capacitatea fotbalului studențesc român.

CLASAMENTUL ECHIPELOR DE TINERET-REZERVE

1.	Din. Bacău	27	19	2	6	71-32	94½
2.	„U" Cluj	20	19	2	9	53-35	85½
3.	Din. Buc.	27	16	2	9	58-25	79
4.	Crișul	27	17	1	9	42-44	73
5.	St. roșu	27	11	8	8	44-34	63
6.	Petrolul	27	13	5	9	37-36	62½
7.	U.T.A.	27	10	7	10	42-32	58
8.	Farul	27	10	6	11	39-46	55½
9.	Univ. Cv.	27	10	7	10	34-28	54
10.	Politehnica	27	11	4	12	32-37	53
11.	Steaua	27	10	5	12	35-43	52½
12.	Rapid	28	10	3	15	26-34	46
13.	Jiul	28	8	5	15	26-48	42
14.	A.S. Armata	28	6	7	15	33-53	41½
15.	C.F.R. Cluj	27	5	7	15	30-56	37
16.	F. C. Argeș	27	6	5	15	23-42	34½

Primele jocuri ale barajului pentru divizia C

Duminică au avut loc jocurile din cadrul etapei I a barajului pentru divizia C, la care participă echipele campioane județene. Iată primele rezultate :

Minerul Moldova Nouă — Vinju Mare 7—1 (4—0)
C.F.R. Roșiori de Vede — Victoria Florești (Prahova) 0—1 (0—1)
C.F.R. Simeria—Șoimii Timișoara 3—1 (1—0)
Cimentul Turda — Minerul Baia Sprie 1—1 (0—1)
Ojtuz Tg. Ocna — Avîntul Rădăuți 2—0 (0—0)
Olimpia Rm. Sărat — Dacia Galați 2—1 (2—0)

Aurel Bentu : „NEAGU A CĂLCAT PE MINGE"

Bucurîndu-se de o unanimă apreciere, după prima repriză a meciului Rapid—Dinamo București, arbitrajul lui Aurel Bentu a avut de făcut față, după pauză, unei faze controversate, la care s-a pus problema dacă trebuia sau nu trebuia să acorde lovitură de la 11 metri, în favoarea Rapidului. Părerile au fost împărțite. S-o ascultăm și pe aceea a arbitrului :

— Pentru mine, situația n-a fost nici măcar dubioasă. Întîrziind să tragă din prima fază — cînd, probabil, ar fi marcat — Neagu a călcat apoi pe minge, dezechilibrîndu-se singur, înainte ca Moldovan să intervină și să-i ia mingea. Nu exista, deci, nici un temei pentru o lovitură de la 11 metri.

ARBITRAJUL LA „EL MUNDIAL"

Voi încerca, în cele ce urmează, să fac unele considerații asupra activității arbitrilor la turneul final al campionatului mondial de fotbal. Convocarea celor 30 de arbitri din 23 de țări (Mexicul a fost reprezentat de 3 arbitri) s-a făcut la 24 mai, cu 7 zile înaintea disputării primului meci. Aceste zile au fost destinate unor pregătiri atente, fizice (antrenamente și aplicații practice în fiecare dimineață) și teoretice (conferințe și seminarii în fiecare după masă). În cursul ședințelor teoretice s-au tratat cele mai importante probleme ale regulamentului de joc. Sala destinată acestor conferințe era utilată cu instalație de traducere simultană în 4 limbi, tablă magnetică, aparat de proiecție etc. Au fost proiectate două filme turnate special pentru instruirea arbitrilor și jucătorilor turneului final (copii ale acestor filme au fost achiziționate și de către F.R.F.).

Așa cum ni s-a comunicat în prima ședință, scopul acestei pregătiri minuțioase a fost acela de a uniformiza modul de interpretare a celor mai delicate probleme ce le putea ridica aplicarea regulamentului de joc, la meciurile ce se apropiau.

Au fost luate în discuție următoarele aspecte : atacul asupra adversarului (cu un picior, cu ambele picioare, prin alunecare etc.) ; diferența între jocul periculos și atacul periculos ; atacul asupra portarului (permis și nepermis) ; legea celor patru pași ai portarului ; principiile de bază ale legii avantajului ; utilizarea ilegală a brațelor ; măsuri pentru executarea în bune condițiuni a loviturilor directe din apropierea careului de 16 m (formarea zidului, respectarea distanței etc) ; prelungirea duratei partidei cu timpul irosit ; plasamentul arbitrilor de linie ; drepturile și obligațiile căpitanului de echipă ; obligațiile antrenorului în timpul desfășurării partidei ; modul de sancționare a jucătorului (avertisment, eliminare) ; controlul anti-doping ș.a.

La cîteva din aceste conferințe ale arbitrilor a participat președintele F.I.F.A. —, Stanley Rous, care, în final, a dat unele recomandări privind buna comportare a arbitrilor pe teren, cît și în afara lui.

La începerea campionatului propriu-zis, cei 30 de arbitri au fost împărțiți în trei grupe : 14 destinați jocurilor ce s-au disputat la Ciudad de Mexico, Toluca și Puebla și cîte 7 la Guadalajara și, respectiv, Leon.

Atmosfera în rîndul celor 30 de arbitri veniți din toate colțurile lumii, după un început mai rece, s-a încălzit treptat pe măsură ce ne cunoșteam mai bine. S-a văzut tot mai mult preocuparea fiecăruia de a se pregăti cît mai bine și a se comporta corespunzător. Așa cum era de așteptat și printre arbitri au existat „vedete" (pe baza renumelui pe care îl aveau din perioadele anterioare) dintre care unii au confirmat (**Mendibil** — Spania, **Sbardella** — Italia, **De Leo** — Mexic, **Scheurer** — Elveția), iar alții nu au justificat „pretențiile" inițiale (**Machin** — Franța, **Taylor** — Anglia, **Van Ravens** — Olanda, **Marschall** — Austria).

O serie de arbitri nu au dovedit o valoare deosebită, ceea ce m-a făcut să deduc că la stabilirea celor 30 au stat la bază și alte criterii, decît valoarea (mă refer la **Landauer** — S.U.A., **Dunstan** — Bermude, **Kandili** — Egipt, **Tarekegn** — Etiopia ș.a.).

O problemă extrem de delicată, care a stat în fața comisiei de arbitraj a fost aceea a delegării arbitrilor. În general, apreciez că programarea a fost judicios făcută. Am spus, în general, fiindcă am avut impresia că la unele jocuri s-au făcut greșeli (cu sau fără intenție).

Despre arbitraje, în ansamblu, opinia generală (a specialiștilor și a presei) a fost favorabilă. S-au produs însă și greșeli de arbitraj, din păcate unele decisive pentru calificarea unor echipe, dintre care voi evidenția următoarele :

— la jocul Mexic — Belgia, la scorul de 0—0 în prima repriză, arbitrul **Coerezza** (Argentina) a dictat penalty în favoarea Mexicului, la un atac regulamentar, care, însă, a produs dezechilibrarea atacantului mexican. Meciul a luat sfîrșit cu rezultatul 1—0 (din acel 11 m), dar la o eventuală victorie a Belgiei, această echipă s-ar fi calificat în locul Mexicului ;

— la jocul Anglia — Cehoslovacia, arbitrul **Machin** (Franța) a dictat un penalty în favoarea Angliei, la un henț involuntar, determinînd astfel marcarea golului victoriei ;

— la jocul din optimi, U.R.S.S. — Uruguay (0—1), golul victoriei și al calificării, înscris în minutul 117, a fost realizat dintr-o centrare după ce mingea depășise linia de fund, iar apărarea echipei sovietice se oprise, așteptînd fluierul arbitrului Van Tavens (Olanda) sau măcar semnalizarea tușierului Davidson (Scoția). Faza a fost extrem de rapidă și numai filmul meciului, proiectat seara la televizor, a confirmat părerea martorilor oculari care au susținut pe loc că mingea ieșise în totalitate afară și apoi centrată... ;

— arbitrul **Kandili** (R.A.U.) la jocul Mexic — El Salvador (4—0), a dictat un gol spre sfîrșitul primei reprize, pe care jucătorii salvadorieni l-au contestat, susținînd că la faza imediat premergătoare, aruncarea de la margine le aparținea lor, și nu adversarilor. După 2—3 minute de parlamentări, văzînd că protestele jucătorilor nu contenesc, arbitrul a luat o hotărîre sui generis : a fluierat sfîrșitul reprizei, îndreptîndu-se spre cabine (!) ;

— la jocul Suedia — Israel (1—1) — la care eu am funcționat ca arbitru de linie — arbitrul etiopian **Tarekegn** a permis un joc dur, a dat nenumărate avertismente și a fluierat cu circa 3 minute înainte de a se termina meciul.

În general, **Yamasaki** (Peru) a condus bine fantasticul meci dintre Italia și R. F. a Germaniei. Cred, însă, că trebuia să acorde lovitură de la 11 metri, la atacul neregulamentar, din repriza a doua asupra lui Seeler. De altfel, este o părere aproape unanimă.

Aceste exemple negative (poate au fost și altele) au fost, însă, estompate de numărul mare de arbitraje de bună calitate apreciate la superlativ de toate organele competente : **Glöckner** (R.D.G.) la jocul Uruguay — Italia, **Scheurer** (Elveția) la jocul U.R.S.S. — Belgia, **Klein** (Israel) la jocul Brazilia — Anglia, **De Leo** (Mexic) la jocul România — Cehoslovacia, **Sbardella** (Italia) la jocul Peru — Bulgaria, **Mendibil** (Spania) la jocul R.F.G. — Bulgaria, **De Moraes** (Brazilia) la jocul Italia — Israel ș.a.

Analiza arbitrajelor se făcea de către membrii comisiei de specialitate, de regulă, a doua zi după meciuri. La fiecare joc era desemnat un observator F.I.F.A. care făcea o descriere minuțioasă a arbitrajelor (cronometra și timpul de întreruperi ca să constate dacă se respectă cele 90 de minute...)

ing. Andrei RĂDULESCU
arbitru internațional

Un arbitru român pe Azteca : Andrei Rădulescu (la centru) între Tschentscher (R. F. a Germaniei) și Glöckner (R. D. Germană) cu puține clipe înaintea meciului El Salvador—Belgia.

ARBITRII MECIURILOR ETAPEI A XXVIII-a A DIVIZIEI A

CRIȘUL—PETROLUL: Grigore Birsan (la centru), Vasile Liga și Ovidiu Turcitu (toți din Galați).

C.F.R. CLUJ — DINAMO BUCUREȘTI : Cornel Nițescu (la centru), V. Cioc (ambii din Mediaș) și Andrei Tudor (Sibiu).

F. C. ARGEȘ — U.T.A. : Gheorghe Limona (la centru), Anton Münich și M. Bică (toți din București).

JIUL — DINAMO BACĂU: Victor Pădureanu (la centru), Gheorghe Vasilescu I și Ilie Drăghici (toți din București).

UNIVERSITATEA CRAIOVA—STEAGUL ROȘU : Constantin Dinulescu (la centru), R. Stîncan și N. Cătănoiu (toți din București).

A.S.A. TG. MUREȘ—POLITEHNICA IAȘI : Aurel Bentu (la centru), Constantin Costică și A. Paraschiv (toți din București).

STEAUA—FARUL : Nicolae Cursaru (la centru), M. Moraru și E. Păunescu (toți din Ploiești).

COMPLEXUL TURISTIC
„MUNTELE MIC"
LA ALTITUDINEA DE 1 600 m
Vă invită să petreceți zile plăcute de recreare și sport
Cazare individuală și în grup la hoteluri și cabane.
Bar, restaurant, club.
Se organizează tabere pentru elevi, studenți și sportivi.
DIN ACEST SEZON, COMPLEXUL DISPUNE DE O BAZA SPORTIVĂ CU TEREN DE HANDBAL, VOLEI, BASCHET.
Drumul de la Borlova pînă la cabane s-a reamenajat și permite accesul tuturor autovehiculelor cu dublă tracțiune.
Pentru grupuri organizate cu peste 15 persoane și anunțate cu 24 ore înainte, I.G.O. Caransebeș asigură transportul direct din orașul Caransebeș pînă la cabane și retur. Pentru persoanele individuale accesul cu autobuzele I.T.A. Caransebeș — Borlova la orele 10, 12, 16. De la Borlova la complex cu cai sau pe jos circa 3 ore.

LOTO-PRONOSPORT

PREMIILE PRONOEXPRES DIN 5 IULIE 1970

AUTOTURISME

Categoria I (1 autoturism FIAT 1800) : Ghiucă Petru din Eforie Sud ; categoria a II-a (2 autoturisme DACIA 1300) : Chisăliță Ion din Moldova Veche, județul Caraș Severin și Mitra Ștefan din Cluj.

EXCURSII

Categoria a III-a (12 excursii la Paris — Valea Loirei din care 1 50%) : 1. Gundisch Ferenc — Cluj ; 2. Badea Cristache — Buzău ; 3. Grecu Daniela — Cluj ; 4. Tanțau Alexandru — Feleac jud. Cluj ; 5. Nicolae Daniel — Eforie Sud ; 6. Iovan Teodor — Mangalia ; 7. Rantă Maria Iuliana — Hunedoara ; 8. Militaru Gheorghe — Sibiu ; 9. Hlinschi Nicolae — Rădăuți ; 10. Sfetcu Octavian — Buziaș ; 11. Crintea Alexe — București.

Categoria a IV-a (30 excursii duble creează pe Dunăre) : 1. Drienovschi Ioan — Nădlac, județul Arad ; 2. Ștefan Gh. Ion — Costești jud. Argeș ; 3. Ardelean Gheorghe — Bihor ; 4. Reschner Helmuth — Bistrița ; 5. Pîrvu Mihai — Botoșani ; 6. Graur Hana — Botoșani ; 7. Cipariu Solomon — Brașov ; 8. Euleanu Ioan — Tohanu Vechi jud. Brașov ; 9. Tandache Gheorghe — Rm. Sărat ; 10. Iliescu Ștefan — Rm. Sărat (continuare în numărul următor).

● Începînd cu concursul Pronoexpres de mîine se introduc bilete fixe (sfert) a 8 variante simple (12 lei) și variabile pentru înscrierea unei combinate de 6—15 numere.

PREMIILE CONCURSULUI PRONOEXPRES DIN 8 IULIE 1970

Extragerea I : Categ. a II-a : 0,7 variante compuse din 1 premiu 50% a 44 281 lei și 2 premii 10% a 8 856 lei ; a III-a : 3 variante a 10 332 lei ; a IV-a : 26,6 a 1 165 lei ; a V-a : 87,9 a 353 lei ; a VI-a : 2 396 a 80 lei.
Extragerea a II-a : Categ. B : 2,5 variante a 27 167 lei ; C : 5,7 a 5 958 lei ; D : 19 a 500 lei ; E : 356,1 a 100 lei ; F : 1 166,5 a 20 lei.

sportul în lume

Ciclîştii români învingători în Turul Macedoniei

BELGRAD, 13 (Agerpres). Cel de-al treilea tur ciclist al Macedoniei s-a încheiat (la Skoplje) cu succesul deplin şi binemeritat al rutierilor români, învingători atît la individual cît şi pe echipe. Purtător al tricolului galben pînă în ultima etapă şi cîştigător al cursei este românul Alexandru Sofronie, cu timpul total de 18 h 01:30, urmat de turcul Rifat Caliskan — la 2:09,0, iugoslavul Kunaver la 3:07,0. Pe echipe, locul I este ocupat de reprezentativa României, urmată în ordine de formaţiile Macedoniei, Poloniei, Austriei, Algeriei etc. Protagonistul cursei, a fost tînărul ciclist român Vasile Selejan, învingător în 4 din cele 7 etape ale cursei. Numai faptul că a pierdut şapte minute în etapa a doua, din pricina unor defecţiuni mecanice, l-a împiedicat poate să obţină victoria finală. Etapa a 6-a, penultima disputată pe traseul Ohrid Debar (70 km) a revenit sportivului turc Rifat Caliskan în timpul de 1 h 41:20. Ultima etapă, a 7-a, desfăşurată între Mavrov şi Skoplje (95 km) a fost cîştigată de Vasile Selejan, care l-a învins la sprint pe polonezul Gawliczek, ambii cronometraţi în 2 h 24:55.

Echipele României — campioane balcanice de tenis

Ilie Năstase a plecat în S.U.A.

ATENA (prin telefon). Învingînd cu 3—0 formaţiile Greciei (masculin) şi Iugoslaviei (feminin), **reprezentativele de tenis ale României au cucerit titlurile balcanice.**

Rezultate, echipe bărbaţi : ROMÂNIA—GRECIA 3—0 : Năstase — Kalogheropoulos 6—3, 2—6, 7—5, 7—5, Mărmureanu - Gavrilidis 6—3, 6—1, 6—0, Mărmureanu, Dron —Kalogheropoulos, Arghiriou 9—7, 7—5, 6—1 ; Iugoslavia —Bulgaria 2—1 ; **femei :** ROMÂNIA—IUGOSLAVIA 3—0: Dibar—Pipa 3—6, 6—3, 6—0, Dumitrescu—Kokeza 6—1, 7—5, Dumitrescu, Horşa—Pipa, Urek 6—3, 6—3 ; Bulgaria — Grecia 2—1.

Cu ocazia Conferinţei reprezentanţilor federaţiilor de tenis din ţările balcanice (care a avut loc la Atena), s-a stabilit ca viitoarea ediţie (1971) a acestei competiţii să fie găzduită de Iugoslavia.

Luni dimineaţa, Ilie Năstase a plecat, din capitala Greciei, direct în S.U.A. unde va lua parte la o suită de patru turnee.

La C.H.I.O. de la LA BAULE

CANADIENII AU CÎŞTIGAT „CUPA NAŢIUNILOR"

LA BAULE, 13 (prin telefon, de la trimisul nostru). — După decernarea titlului de campion mondial la obstacole lui David Broome (Anglia) interesul pentru celelalte probe ale C.H.I.O. s-a menţinut la cote ridicate, în centrul atenţiei stînd „Cupa Naţiunilor".

Pe un parcurs de 700 m cu 15 garduri de la 1,40 la 1,50 m şi două garduri de 1,60 m au concurat echipele reprezentative ale următoarelor ţări : Anglia, Brazilia, Belgia, Canada, Chile, S.U.A., Mexic, Argentina, Italia şi Franţa. Proba s-a desfăşurat în două manşe, disputate duminică după-amiază şi seara în nocturnă. Parcursul fiind construit aproximativ asemănător cu cel de la viitoarele J.O. de la München, interesul pentru concurs a crescut enorm. Echipa Canadei, deşi nu pleca favorită, a reeditat succesul din Mexic, cîştigînd „Cupa Naţiunilor" şi onorîndu-şi astfel titlul de campioană olimpică.

Iată clasamentul : 1. Canada (T. Gayford, J. Day, J. Dunlap, J. Elder) 12 p penalizare în cele două manşe şi 0 p la baraj, 2. Franţa 12 p penalizare şi 4 p penalizare la baraj, 3. (ex aequo) Anglia şi S.U.A. 16 p penalizare. Au urmat în ordine Brazilia, Italia, Belgia, Argentina, Chile şi Mexic.

Ultimele trei probe ale C.H.I.O. au prilejuit călăreţilor din R.F.G., S.U.A. şi Italia noi succese. PROBA DE VITEZĂ BAREMA C (1,30—1,40 m, 33 concurenţi) : 1. A. Schockemohle (R.F.G.) cu calul Wimpel 75,3 s, 2. Nelson Pessoa (Brazilia) cu Nagir 81,5 s, 3. N. Shapiro (S.U.A.) cu Silver Scott 82,4 s. PROBA DE DURATĂ PE ECHIPE (cîte doi concurenţi, 1,25—1,40 m, 13 echipe) : 1. Katty Kusner şi R. Ritland (S.U.A.) 47 p (145,9 s), 2. R. Salines şi C. Salines (Mexic) 47 p (155,9 s), 3. P. Jouy şi M. Rozier (Franţa) 47 p (180,5 s). PROBA DE CONDUCERE BAREMA A LA CRONOMETRU (1,30—1,40 m, 35 concurenţi) : 1. R. D'Inzeo (Italia) cu Bellevue 0 p (64 s), 2. J. Day (Canada) cu Canadian Club 0 p (69 s), 3. N. Pessoa (Brazilia) cu Nagir 0 p (71 s).

Felix TOPESCU

Turneul internaţional feminin

VOLEIBALISTELE ROMÂNCE ÎNVINGĂTOARE

KATOWICE 13 *(prin telefon).* Ora tîrzie la care s-au încheiat meciurile primei zile a turneului internaţional feminin nu ne-a permis descrierea lor mai pe larg. De aceea, vom începe prin a face unele constatări pe marginea acestor partide. Echipa Poloniei, deţinătoare a medaliilor olimpice de bronz, a făcut, în faţa reprezentativei Cehoslovaciei, dovada calităţilor de joc superioare şi a pregătirii ei avansate pentru apropiatele campionate mondiale din Bulgaria. Totuşi, scorul sever cu care au cîştigat polonezele (3—0) ne-a surprins, avînd în vedere valoarea adversarelor. Învingătoarele au fost însă superioare în atac (formaţia Poloniei are o medie a taliei foarte ridicată) şi au avut mai multă siguranţă în execuţii.

În ceea ce priveşte partida dintre reprezentativa noastră şi cea a R.D.G., trebuie să subliniem faptul că s-a disputat într-o atmosferă de mare tensiune. Handicapate de lipsa ieşencelor Florentina Itu şi Aurelia Căunei, fetele noastre au pornit timid, pierzînd clar primul şi al treilea set, apoi, printr-o mobilizare totală, şi-au făcut k.o. adversarele în setul IV (15—0). În cel decisiv — care a fost şi cel mai spectaculos — s-au resimţit însă şi au fost conduse cu 8—2, 11—3 şi 14—8. Finalul însă (în care au făcut 8 puncte consecutiv) le-a aparţinut sub toate aspectele, astfel că echipa noastră şi-a înscris în palmares cea de a 4-a victorie în acest an asupra formaţiei R.D.G.

În ziua a doua, Polonia a dispus de R.D.G. cu 3—0 (9, 6, 12), iar echipa noastră de cea a Cehoslovaciei cu 3—2 (— 11, 11, — 11, 8, 6).

prof. Gheorghe BODESCU

Record mondial pe „kilometrul lansat" la schi

Opt schiori au reuşit să depăşească — la Cervinia (Italia) — pragul celor 180 km la oră în cadrul probei de „kilometru lansat". Noul record mondial aparţine japonezului Masaro Morishiba, **care a realizat media orară de 183,019 km.**

TURUL FRANŢEI

În Turul Franţei s-a disputat ieri etapa a 17-a, pe distanţa Toulouse-Saint-Gaudens (190 km). Victoria a revenit ciclistului spaniol *Luiz Ocana*, creditat cu timpul de 5h 20:47, pe locurile următoare sosind francezul *Guimard* — 5h 23:09 şi italianul *Marino Passo* — acelaşi timp.

În clasamentul general nu s-a produs nici o modificare importantă.

ÎN TURNEUL DE LA BERLIN

ECHIPA FEMININĂ DE FLORETĂ A ROMÂNIEI S-A CLASAT PE LOCUL II

BERLIN 13 *(prin telefon).* — Marele turneu internaţional de scrimă de la Berlin a luat sfîrşit consemnînd trei noi victorii ale sportivilor sovietici: spadă (individual şi echipe) şi floretă — echipe feminine.

La floretă, trăgătoarele sovietice au trebuit să se întrebuinţeze serios pentru a întrece, în finală, reprezentativa României cu 9—7. Floretistele române au obţinut în restul întîlnirilor victorii categorice: cu Ungaria 13—3 şi cu Polonia 9—1.

La spadă, în turneul individual, Duţu, a fost singurul care a ajuns în turul II. Clasamentul finalei: 1. Nikancikov (U.R.S.S.) d.b.; 2. Erdös (Ungaria) d.b.; 3. Kriss (U.R.S.S.); 4. Östrich (Ungaria); 5. Gonsior (Polonia); 6. Mannischeff (R. D. Germană).

În turneul pe echipe, desfăşurat pe două grupe, spadasinii români au evoluat ceva mai bine. În grupă, ei au dispus cu 9—7 de echipa R.D. Germane II şi au cedat cu 3—13 echipei U.R.S.S. În continuare, ei au pierdut cu 3—8 în faţa formaţiei R.D. Germane I şi cu 7—9 în faţa trăgătorilor maghiari.

Clasamentul probei: 1. U.R.S.S.; 2. R.D.G. I; 3. Ungaria; 4. România; 5. Polonia; 6. Bulgaria; 7. R.D.G. II.

HANDBALIŞTII SOVIETICI LA HAMBURG

Echipa de handbal a U.R.S.S. a susţinut un meci amical la Hamburg cu echipa Hamburger S.V. Victoria a revenit gazdelor cu 19—15 (10—9). Cele mai multe goluri ale echipei învingătoare au fost marcate de Lange 5, Heiden 4, Niemeier şi Berg cîte 3, iar pentru oaspeţi Saiuk a înscris 5 goluri, Maximov şi Mahorin cîte 3.

MLADEN KUCEV — RECORD MONDIAL LA HALTERE

Campionul european la categoria până, **Mladen Kucev** (Bulgaria) a obţinut la recentele campionate ale ţării sale un nou record mondial la cat. până, proba împins: 135 kg (v.r. i-a aparţinut cu 133 kg).

Marele premiu automobilistic de la Salzburg

SALZBURG, *13 (Agerpres).* — Marele premiu automobilistic de la Salzburg, contînd pentru campionatul european, a revenit pilotului englez Mike Hailwood, pe un „Lola" — Chevrolet, cu care a realizat timpul de 1h 01:37,95. El a fost urmat în clasament de compatrioţii săi Howsen Ganley şi Roy Pike.

Fazekas (stînga) unul dintre cei mai buni înaintaşi ai echipei Ujpesti Dozsa în luptă cu un fundaş al formaţiei Tatabanya.

O NOUĂ VICTORIE REPURTATĂ DE LEVSKI SPARTAK

În etapa a 27-a a campionatului bulgar echipele Levski-Spartak şi T.S.K.A., singurele angajate în lupta pentru cucerirea titlului, au obţinut victorii. La Plevna, după un joc mediocru, liderul a întrecut pe Spartak cu 2—0, prin punctele marcate de extrema dreaptă Veselinov în prima repriză. La Sofia, campioana T.S.K.A., fără Iakimov şi Marasliev, suspendaţi după meciul cu Levski-Spartak, a repurtat o victorie lejeră în faţa formaţiei Dunav cu 4—1. Pentru locul 3 disputa se dă între J.S.K.-Slavia şi Trakia. Pe teren propriu J.S.K.-Slavia a pierdut surprinzător la Etar cu 2—3, în timp ce Trakia a dispus la Plovdiv de Cerno More cu 3—0. Alte rezultate : Botev — Lokomotiv 1—0, Cernomoreţ — Krakra 2—0, Marita — Akademik 1—1. **Clasament :** Levski-Spartak 46 p, T.S.K.A. 43 p, J.S.K.-Slavia 34 p, Trakia 33 p, Lokomotiv 29 p etc.

Toma HRISTOV

fotbal meridiane

Campionatul de tranziţie al Ungariei şi... „zestrea" echipelor

Campionatul de tranziţie al Ungariei s-a încheiat cu victoria echipei Ujpesti Dozsa. Au urmat-o Ferencvaros, Honved, M.T.K. etc. Interesant este felul în care s-a organizat şi ce scop a avut acest campionat al formaţiilor din prima divizie.

După cum se ştie federaţia maghiară de specialitate a luat hotărîrea de a reveni la vechiul sistem de desfăşurare a campionatului, practicat de aproape toate ţările (cu excepţia U.R.S.S. şi a ţărilor scandinave), adică turtoamna : retur — primăvara. Deoarece campionatul anului 1969 s-a încheiat în toamna anului trecut, federaţia a organizat pînă la începerea sezonului 1970—1971 un campionat de tranziţie, la care au participat toate echipele din prima divizie.

Cele 16 echipe au fost împărţite în două grupe : A şi B. După ce întrecerile din grupe s-au încheiat (doar tur) au avut loc alte meciuri între formaţiile perechi din cele două clasamente (1 cu 1, 2—2, 3—3, 4—4 etc.), tur-retur, pentru desemnarea definitivă a ordinii echipelor. Dar iată mai întîi clasamentele :

GRUPA A :

1. Ujpesti Dozsa	14	11	1	2	37—13	23
2. M.T.K.	14	8	2	4	19—12	18
3. Vasas	14	7	4	3	19—13	18
4. Diosgyör	14	7	4	3	16—13	18
5. Tatabanya	14	4	4	6	15—17	12
6. Videoton	14	3	2	9	16—28	8
7. Komlo	14	3	2	9	14—26	8
8. Raba Eto Györ	14	3	1	10	9—23	7

GRUPA B :

1. Ferencvaros	14	8	4	2	17— 8	20
2. Honved	14	8	2	4	26— 9	18
3. Csepel	14	6	5	3	18— 6	17
4. Pecs	14	6	4	4	18—11	16
5. Dunaujvaros	14	4	4	6	15—22	12
6. Szombathely	14	3	5	6	13—22	11
7. Salgotarjan	14	3	4	7	14—25	10
8. Szeged	14	3	2	9	15—33	8

Şi acum iată meciurile de baraj pentru locurile 1—16.

1—2. Ujpesti Dozsa — Ferencvaros 3—2, 1—1.

3—4. Honved — M.T.K. 3—1, 3—1.

5—6. Vasas — Csepel 4—0, 1—2.

7—8. Pecs — Diosgyör 4—1, 5—3.

9—10. Tatabanya — Dunaujvaros 0—0, 2—1.

11—12. Videoton — Szombathely 7—1, 1—3.

13—14. Komlo — Salgotarjan 3—1, 1—2.

15—16. Szeged — Raba Eto Györ 2—0, 1—3.

Pentru a stimula echipele în acest campionat de tranziţie, federaţia a hotărît să acorde puncte suplimentare cu care formaţiile vor începe campionatul 1970—71. Iată „zestrea" formaţiilor din prima ligă : Ujpesti Dozsa şi Ferencvaros cîte 8 p, M.T.K. şi Honved cîte 7 p, Vasas şi Csepel cîte 6, Diosgyör şi Pecs cîte 5 p, Tatabanya şi Dunaujvaros cîte 4 p, Videoton şi Szombathely cîte 3 p, Komlo şi Salgotarjan cîte 2 p, Raba Eto Györ şi Szeged cîte 1 p.

Iat-o pe Angelica Kraus după cursa în care a stabilit un nou record al R F. a Germaniei—2:29,7 în proba de 200 m spate

Telefoto : A. P.—Agerpres

DE PE PISTELE DE ATLETISM

ALTE REZULTATE DE LA MÜNCHEN

Concursul internaţional de atletism desfăşurat duminică seara la München a înregistrat şi alte rezultate de valoare. Atleta taivaneză Chi-Cen a egalat recordul mondial pe 100 m.g. 12,8. Iată cîteva rezultate : **800 m :** Arza (Panama) 1:49,3 ; **1 500 m :** Olsson (Suedia) 3:43,7 ; **100 m :** Schwarz (R.F.G.) 10,3 ; **110 mg :** Razmiel (R.F.G.) 13,8 ; **3 000 m :** Korica (Iugoslavia) 8:07,6 ; **suliţă :** Wolfermann 82,72 m ; **prăjină :** Ivanoff (Finlanda) 5,15 m ; **4x100 m :** R.F.G. 39,5

La înălţime atleţii Sieghard (R.F.G.) şi Tomizawa (Japonia) au ocupat locul 1 cu 2,14 m ! Pe locul al treilea s-a clasat Thomas Zacharias (fiul compozitorului şi violonistului Helmut Zacharias) tot cu 2,14 m.

„CUPA MOSCOVEI"

Cu prilejul întrecerilor pentru „Cupa Moscovei", Antonina Ivanova a cîştigat proba de aruncare a greutăţii cu performanţa de 18,12 m, urmată de Elena Koravleva cu 18 m. Recordmana mondială, Nadejda Cijova, nu a participat la acest concurs. În proba similară masculină, pe primul loc s-a clasat Eduard Guşcin cu rezultatul de 18,46 m. Sprinterul Vladislav Sapeia a terminat învingător în două probe : 100 m — 10,4 şi 200 m — 21,4. Cursa feminină de 200 m a revenit Verei Popkova, cronometrată cu timpul de 28.8.

LA LOUVAIN (BELGIA)

În cadrul concursului internaţional de atletism desfăşurat la Louvain (Belgia), sprinterul american Charles Green a cîştigat proba de 100 m cu timpul de 10,2. În cursa de 400 m plat pe primul loc s-a clasat Ken Bernard (Trinidad) cronometrat în 47,2. Sportivul vest-german Neu a terminat învingător în proba de aruncarea discului cu 61,52 m. Alte rezultate : 1.500 m : Liquori (S.U.A.) — 3:48,1, 200 m : Roberts (Trinidad) — 21,5, 100 m feminin : Vooys (Olanda) — 12.0.

FAŢĂ CUNOŞTINŢĂ CU KERRY O'BRIEN

Proaspătul recordman mondial pe 3000 m obstacole (8:22,0) s-a născut la 17 aprilie 1946, la Melbourne. La J.O. din 1968 el a ocupat locul IV pe 3000 m obstacole. Iar la Jocurile Imperiului Britanic s-a clasat al doilea, după neozeelandezul Peter Walsh. Încă în primăvara acestui an compatriotul său Ron Clarke a declarat că O'Brien este capabil să doboare recordul mondial pe 3000 m obstacole. Previziunea bătrînului Clarke s-a adeverit. Acum, Kerry declară că recordul său pe această distanţă este doar începutul... **„Sînt atît de proaspăt şi în formă încît aş putea dobori la fiecare concurs recordul lumii..."** — spune O'Brien.

Cînd a doborît recordul lumii în concursul din Berlinul Occidental, frecvenţa ritmului său de alergare a fost excelentă : pe 1000 m 2:46,8, pe a doua mie de metri 2:47,0 şi pe ultimii 1000 m 2:46,2. În acest an, Kerry O'Brien a obţinut următoarele rezultate în cele 4 probe de 3000 m obstacole la care a participat : 8:32,0 ; 8:34,4 ; 8:29,4 ; 8:22,0. Pe 5000 m a realizat 13:37,2, iar pe 10 000 m 28:47,2.

TELEX

Turneul de tenis de la Sopot a fost cîştigat de jucătorul polonez Tadeusz Novicki, care în finală a dispus cu 9—3, 6—4, 6—0 de Ion Santei.

■

Proba de simplu bărbaţi din cadrul turneului open de tenis de la Baastad (Suedia) a revenit sportivului australian Dick Crealy, care în finală l-a învins cu 6—3, 6—1, 6—1 pe francezul Georges Goven.

■

Cu prilejul campionatelor de nataţie ale R. D. Germane, care se desfăşoară în prezent la Brandenburg, cunoscutul campion Roland Matthes, a stabilit cea mai bună performanţă mondială a sezonului în proba de 200 m spate cu timpul de 2:07,4.

■

Cunoscutul motociclist italian Giacomo Agostini a terminat învingător în două curse din cadrul „Marelui premiu al R. D. Germane", disputate pe circuitul de la Hohenstein. Pe o motocicletă „M. V. Agusta". Agostini s-a clasat pe primul loc la clasa 350 cmc (cu o medie orară de 170,200 km) şi a repurtat victoria în întrecerea rezervată maşinilor de la clasa 500 cmc (medie orară 170,249 km).

■

Competiţia automobilistică „6 ore de la Nurburgring" a fost cîştigată de italianul Andrea de Adamich, pe o maşină „Alfa Romeo", care în decurs de 6 ore a realizat 867,730 km. Pilotul vest-german Herbert Schultze s-a accidentat mortal la ieşirea dintr-o turnantă.

■

Proba de simplu femei din cadrul turneului de tenis de la Dublin a fost cîştigată de jucătoarea engleză Virginia Wade, învingătoare cu 6—3, 6—3 în faţa americancei Valeria Ziegenfuss.

Regata internaţională Snagov

(Urmare din pag. 1)

adversare ale echipei noastre în această repetiţie generală înaintea campionatelor mondiale — sînt în continuă ascendenţă de formă, numărîndu-se, la diferite probe, printre favoritele apropiatelor întreceri de la Bagswaerd. De reţinut, de altfel, că aceste echipe au cucerit, la Snagov, chiar în condiţiile participării cu un lot redus (Norvegia), cinci victorii, ocupînd, de asemenea, mai multe alte locuri fruntaşe în clasamentele finalelor.

Rezultatele acestor echipe, ca şi cele obţinute de reprezentativele R.S.S. Ucrainene, Cehoslovaciei, Olandei, Poloniei — mai puţin Cuba — trebuie, însă, interpretate şi în lumina unor... absenţe de la recent încheiata ediţie a Regatei internaţionale Snagov. **Fără îndoială că alta ar fi fost valoarea finalelor şi altul bilanţul locurilor I dacă, aşa cum se anunţase anterior, la startul întrecerilor ar fi fost prezente şi primele garnituri ale Uniunii Sovietice şi Ungariei, ca şi unele echipaje de caiac din Suedia sau Danemarca.**

Deci numai în acest context, pentru a ne feri de concluzii eronate, este bine să fie evaluate şi cele 10 succese româneşti realizate, simbătă şi duminică, la Snagov.

De aceea, mai puţin despre... numărul victoriilor şi mai mult despre VALOAREA generală şi individuală arătată de echipajele noastre. Desigur, pentru faptul că Regata Snagov a însemnat şi un criteriu principal, obiectiv, de selecţie a echipei pentru campionatele mondiale.

O apreciere de ansamblu a evoluţiei „flotilei" de la Snagov nu poate decît să sublinieze, fapt remarcabil, **buna pregătire a caiaciştilor şi canoiştilor români, atmosfera de muncă şi seriozitate care continuă să se manifeste în acest lot, dorinţa unanimă a antrenorilor şi sportivilor de a purta mai departe ştafeta unor performanţe de prestigiu internaţional, mondial.**

Şi acum, cîteva referiri pe grupe de probe.

★

Fondiştii au concurat, cu mici excepţii, la nivelul aşteptărilor — uneori... peste — dînd antrenorilor certitudinea că la C.M. vor avea un cuvînt de spus în cîteva finale. Indiscutabil, pe prim plan s-a situat evoluţia canoiştilor, atît la simplu (unde primele patru locuri au revenit reprezentanţilor noştri), cît şi la dublu, unde comportarea excelentă a echipajelor Maxim — Simionov şi Manea — Calabiciov a făcut să rămînă deschisă problema selecţiei pentru campionatele mondiale. Dintre caiacişti cei care au convins mai mult au fost Coşniţă — Simiocenco (K 2 — 10 000 m) şi Macarenco (K 1 — 10 000 m). Mai puţin, echipajul de K 4 — 10 000 m, care ni se pare, însă, că are resurse de îmbunătăţire a performanţei (de altfel şi la Snagov a fost întrecut de echipajul R. F. a Germaniei doar cu 6 zecimi de secundă !).

★

Probele masculine de viteză au arătat aceleaşi lucruri bune: constanţa valorică a „dubilului" Vernescu — Sciotnic, progresul echipajului de caiac 4 — 1 000 m, perspectivele — parcă la o cotă mai ridicată — lui Coşniţă şi Simiocenco la K 2 — 1 000 m (sosiţi la o zecime de secundă după Ebeling şi Mattern !), ca şi şansele reale la o medalie pe care le are în prezent echipa de ştafetă, în noua ei formulă. În probele de simplu, singura evoluţie convingătoare dintre componenţii lotului, ni s-a părut a fi aceea a tînărului Zafiu, care anunţă un frumos palmares internaţional.

Canoiştii, indiferent de ordinea sosirii în finale, au dovedit din nou o clasă ridicată, o valoare care le dă dreptul să aspire la locuri pe podiumul de la Bagswaerd. Chiar dacă, la această oră, vest-germanul Detlef Lewe rămîne favoritul principal al probei de simplu.

★

În lipsa echipajelor Uniunii Sovietice — toate cu justificate pretenţii la medalia de aur la C.M. — dar în compania tuturor celorlalte adversare principale (R. D. Germană, Olanda, R. F. a Germaniei), caiacistele noastre au realizat un dublu succes (K 2 şi 4 — 500 m) care, analizat mai ales prin maniera în care a fost obţinut, confirmă punctul de vedere al specialiştilor că — mobilizîndu-se mai mult, dovedind un plus de omogenitate şi sudură sufletească — echipajele alcătuite din Viorica Dumitru, Valentina Serghei, Hilde Lauer şi Maria Lovin, pot mai mult, că au şansa unei afirmări de mare prestigiu la ediţia din acest an a campionatelor mondiale.

Concluzii, deci, îmbucurătoare. Cărora le adăugăm o informaţie : de astăzi, lotul şi-a reînceput antrenamentele, pe apele Văliugului.

„CUPA MĂRII NEGRE" LA BOX

Constanţa-Varna 14-8

CONSTANŢA, 13 (prin telefon). — Sala sporturilor a găzduit în cadrul „Cupei Mării Negre", întîlnirea de box dintre reprezntativele oraşelor Constanţa şi Varna. Meciul, disputat în faţa unei săli arhipline, a dat cîştig de cauză localnicilor, la scorul de 14—8. Oaspeţii au practicat un box obstrucţionist, adesea neregulamentar. În ansamblu, pugiliştii constănţeni s-au dovedit bine pregătiţi pentru turneul „Mănuşa litoralului" din luna august, impresii bune lăsînd componenţii lotului reprezentativ, Aurel Mihai şi Aurel Iliescu. Aceştia au fost bine secondaţi de P. Cojocaru şi P. Cîmpeanu, „cei patru" cîştigînd meciurile înainte de limită. Bune arbitrajele prestate de Ali Rişat şi Constantin Tudose.

REZULTATE TEHNICE : A. Mihai b. ab. III B. Fucigiev ; H. Atanasov b. p. O. Badea ; S. Stoicov b p. I. Lungu ; P. Manole b. p. D. Hristov ; A. Iliescu b. k. o. I. A. Anghelov ; I. Dinu b. p. M. Ficigiev ; I. Hodoşan b. p. D. Savov ; V. Deschiev b. p. V. Filip ; P. Cojocaru b. k. o. I D. Velikov ; P. Cîmpeanu b. ab. II O. Rupcev ; D. Vasiliev cîştigă fără adversar.

Organizatorii au completat programul galei cu încă patru întîlniri amicale între boxerii din Constanţa şi Varna. Iată rezultatele : M. Dumitraşcu b. ab. I. D. Asenov ; C. Şoşoiu b. p. A Atanasov ; Gh. Puşcaşu b. p. A. Koltvarov ; P. Pîrvu b. ab. II A Semergiev.

CORNEL POPA— coresp. principal

YOSHIMI NISHIGAWA, 2:27,8 LA 200 m MIXT !

Rezultate din ziua a doua a concursului internaţional de nataţie de la Santa Clara (California). 1. Yoshimi Nishigawa (Japonia) 2:27,8 pe 200 m mixt (cea mai bună performanţă a sezonului), 2. Lynn Vidali (S.U.A.) 2:29,6. **800 m liber :** Debbie Mayer (S.U.A.) 9:14.6 ; **1500 m (b)** John Kinsella (S.U.A.) 16:27,2. 2. Santiago Esteva (Spania) 16:42,2 (nou record) ; vest-germanul Hans Fassnacht a ocupat locul 7 în 16:53.8 ! Alte rezultate : **100 m bras (f)** Uta Fromater (R.F.G.) 1:16,9 ; **100 m bras (m) :** Brian Job (S.U.A.) 1:07,2 ; **100 m fluture (f) :** Sara Willie (S.U.A.) 1:06,1 ; **100 m fluture (m) :** Mark Spitz (S.U.A.) 56,5.

Tiparul : I. P. „Informaţia", str. Brezoianu nr. 23—25, Bucureşti

40362

PROLETARI DIN TOATE ȚĂRILE, UNIȚI-VĂ!

Redacția și administrația: str. Vasile Conta nr. 16, tel. 11.10.05, interurban 72 și 286. Telex sportrom buc. 180.

sportul

4 pagini 30 bani

Anul XXVI — Nr. 963 (6397) ZIAR AL CONSILIULUI NAȚIONAL PENTRU EDUCAȚIE FIZICĂ ȘI SPORT Miercuri 15 iulie 1970

SPRE AL ȘASELEA START OLIMPIC!

În galeria de mari campioni și recordmani ai atletismului mondial își are desigur locul și atleta româncă Lia Manoliu. La ocuparea acestei poziții au concurat, deopotrivă, cele cinci participări olimpice (ultimele trei onorate cu cîte o medalie), recordul Jocurilor realizat de ea la acea superolimpiadă a anului 1968, performanțele sale cu totul notabile, îndelungata-i activitate competițională etc. etc.

Lia Manoliu reprezintă astăzi în atletism un exemplu singular dacă ținem seama de faptul că se află în cel de al 23-lea sezon de concursuri și că rezultatele ultimilor ani, rezultate care, pur și simplu, răstoarnă teorii din domeniul științei sportului, sînt mai bune — și încă cu mulți metri — decît cele realizate de ea în, să-i zicem, perioada optimă de dezvoltare fiziologică a calităților fizice. Lia Manoliu (născută la 25 aprilie 1932) a dovedit, din 1968 și pînă astăzi, că vîrsta nu i-a alterat în nici un fel calitățile de bază și că, prin viață sportivă, printr-o muncă desfășurată sub semnul celei mai depline seriozități și conștiinciozități s-a putut menține la un înalt plafon valoric. În acest sens, locul doi și cei 58,62 m (cu 40 cm mai mult decît a aruncat la Ciudad de Mexico) realizați la sfîrșitul săptămînii trecute în concursul internațional de la München, sînt o dovadă mai mult decît elocventă a valorii inestimabile a acestei mari sportive. Și nu mai cunoaștem un alt caz, cît de cît asemănător, din istoria de multe decenii a atletismului internațional, mai ales a celui feminin.

Acum, duminică, Lia a evoluat la München, în capitala Bavariei, oraș spre care, începînd de la 26 august 1972, se vor îndrepta privirile sutelor de milioane de iubitori ai sportului de pe întreaga Terra. Și, fără a exagera cu ceva, sîntem convinși că Lia Manoliu, așa cum o cunoaștem cu toții, va ști să se pregătească în continuare cu aceeași rîvnă, cu aceeași seriozitate, pentru a putea obține selecționarea în echipa României participantă la cea de a XX-a Olimpiadă modernă. Ar fi a șasea (!) participare olimpică a Liei; ar fi un record unic, greu de egalat, necum de întrecut, în perspectiva următorilor ani. Și mai e ceva... granița aceea a celor 60 de metri, pe care Lia Manoliu și-a propus să o depășească și la care visează și ziua și noaptea!

Romeo VILARA

În meciul de box de la Oltenița

România — Ungaria (juniori) 10-10

OLTENIȚA, 14 (prin telefon). — În sala clubului Șantierelor navale din Oltenița s-a disputat marți seara revanșa întîlnirii de box dintre reprezentativele de juniori ale României și Ungariei. Rezultatele celor 10 întreceri au fost următoarele: **cat. 48 kg.**: Lazăr Marian (R) b. prin ab. repr. 3 pe Kiss Mihaly (U); **cat. 51 kg.**: Condurat Dinu (R) b. p. Fiko Gyorgy (U); **cat. 54 kg**: Bodoș Andraș (U) b. p. Cuțov Simion (R); **cat. 57 kg**: Dumitrescu Cornel (R) b. p. Toth Tibor (U); **cat. 60 kg**: Bogdan N. (R) b. p. Schmik Imre (U); **cat. 67 kg**: Pokozdi Beno (U) b. p. Popescu Traian (R); **cat. 71 kg**: Florea St. (R) b. p. Tori Gabor (U); **cat. 75 kg**: Cozma Bella (U) b. prin ab. r. 3 Balotă Viorel (R); **cat. 81 kg**: Iacob Vilmoș (U) b. p. Mureșan Alex. (R); **cat. +81 kg**: Klimisk Deszo (U) b. p. Pacioianu Tudor (R). În meci amical, la cat. 54 kg. Palfabry (U) b. p. Panait Nic. (R).

MARIN VOICU — corespondent

DIVIZIA A, ETAPA A XXVIII-a

Indirect, duelul Crișul—Politehnica continuă...

● ETAPĂ CU 7 MECIURI, FĂRĂ RAPID ȘI „U" CLUJ... ● LA ORADEA, JOCUL ULTIMELOR SPERANȚE? ● „ÎMPĂCAREA CU SOARTA" A MUREȘENILOR VA ÎNSEMNA, OARE, UN... PUNCT PENTRU IEȘENI?! ● GREA ÎNCERCARE PENTRU C. F. R. CLUJ... ● VA REUȘI FARUL O NOUĂ SURPRIZĂ LA BUCUREȘTI?

Steaua s-a întors cu două puncte rotunde din Trivale, Otto Dembrovschi — al cărui transfer la U.T.A. a născut, chiar la Arad, zîmbete colțuroase și sceptice — și-a realizat „numărul", egal de această dată cu trei goluri. Neagu a călcat (sau nu!) pe minge, ratînd o ocazie care putea însemna pentru Rapid însuși titlul, Tufan și Sasu s-au supărat din cale afară refuzînd să joace la Petroșani (asta o scriem așa, ca să nu se uite...), în sfîrșit, a reintrat „regele" driblingului, bărbatul cu suflet de copil care este Niki Dumitriu — și iată-ne față-n-față cu o nouă etapă...

...Etapa a XXVIII-a. Etapă fără Rapid. Etapă fără „U" Cluj, plecată să apere culorile fotbalului nostru studențesc la campionatul continentului, după ce, dumi-

Ovidiu IOANIȚOAIA

(Continuare în pag. a 3-a)

MECIURILE DE AZI

Meciurile de azi:
Pitești: F.C. ARGEȘ — U.T.A.
Oradea: CRIȘUL — PETROLUL
Cluj: C.F.R. — DINAMO BUCUREȘTI
Petroșani: JIUL — DINAMO BACĂU
Craiova: UNIVERSITATEA — STEAGUL ROȘU
Tg. Mureș: A.S.A. — POLITEHNICA
București: STEAUA — FARUL (pe stadionul „23 August")

Toate partidele încep la ora 17,45.

ORIENTARIȘTI DIN 6 ȚĂRI în „Cupa Munților — V. Măciucă"

În zilele de 17 și 18 iulie se va desfășura, în vecinătatea stațiunii Cheia, cea de a 13-a ediție a concursului de orientare turistică organizat de Asociația sportivă I.T.B. împreună cu Consiliul municipal al sindicatelor București și dotat cu „Cupa munților — Victor Măciucă".

Competiția va reuni la start în afară de peste 30 de echipe (masculine și feminine) din țară și o serie de orientariști de peste hotare (Bulgaria, Cehoslovacia, R. D. Germană, Norvegia și Ungaria).

VINERI, LA CÎMPULUNG MUȘCEL

Start în campionatul motoretelor românești

Din Cîmpulung Muscel, oraș unde vor avea loc toate plecările și sosirile, se va da vineri dimineața startul în prima etapă a campionatului de regularitate și rezistență, rezervat posesorilor motoretelor „Carpați" și „Mobra" 1 Cîmpulung—Curtea de Argeș —Barajul Vidraru și retur.

Organizatorii au stabilit media orară, în funcție de duritatea drumurilor. Își dispută întîietatea concurenții din București, Brașov, Cîmpina, Sibiu, Pitești, Moreni și alte localități.

„Cupa Steaua" la fond

Între 17 și 19 iulie se va desfășura tradiționala competiție rutieră „Cupa Steaua". La start vor fi prezenți și o serie de fondiști care au concurat recent în probe peste hotare, unde au obținut frumoase rezultate, ceea ce, desigur va spori interesul cursei. Ca în fiecare an, întrecerea este și un bun prilej de afirmare a tinerilor cicliști. Aceștia evoluînd alături de concurenți consacrați, doresc să traducă în fapt frumoasele promisiuni pe care le-au făcut, mai de curînd sau mai de mult, atunci cînd au pășit în rîndul „speranțelor".

Întrecerea se va desfășura pe următorul traseu: *etapa I*, vineri 17 iulie, pe șoseaua Alexandriei, 120 km. Plecarea la ora 16, de la km. 14,500; *etapa a II-a*, sîmbătă 18 iulie, pe șoseaua Olteniței, 25 km contratimp individual. Start la ora 16, de la km. 13; *etapa a III-a*, duminică 19 iulie, pe șoseaua Ploiești (varianta Buftea) 120 km. Plecarea la ora 9, de la km. 7.

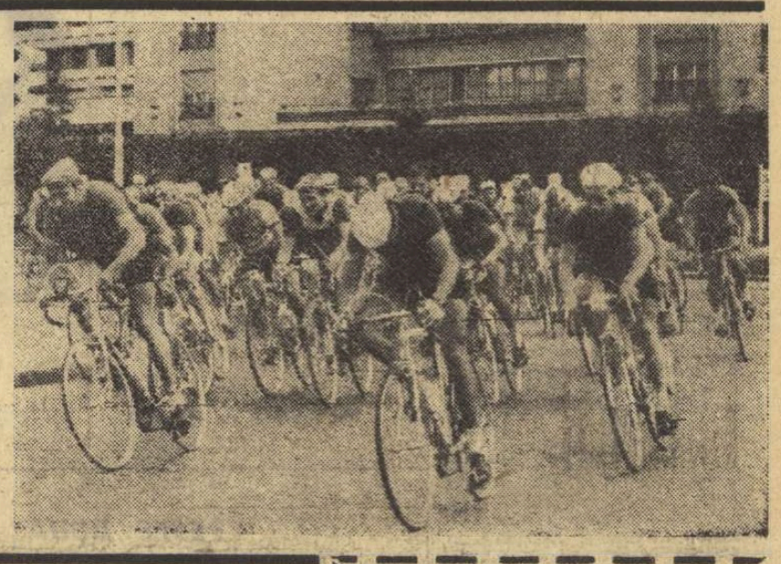

VINERI, TRAGEREA LA SORȚI ÎN CONCURSUL „EL MUNDIAL '70"

ÎN URNĂ, 25 000 DE CUPOANE

Circa 25 000 de cupoane, din cele aproape 4 milioane care au... umplut sefurile și dulapurile redacției noastre, se prezintă vineri la tragerea la sorți a premiilor cu care a fost dotat concursul „El Mundial '70". Acest ultim act al concursului se va desfășura vineri, la ora 19,30, în sala Clubului Finanțe Bănci din București, imediat după obișnuita tragere Loto. În general, rezultatele C.M. au fost cele așteptate. Probabil că numărul răspunsurilor exacte ar fi luat proporții și mai mari, dacă nu s-ar fi produs însă unele surprize din optimi: calificarea Perului, în dauna favoritei, Bulgaria, a triat foarte multe buletine.

Printre cei mai tineri participanți cu răspunsuri exacte se numără Dan Plopu, din București, în etate de 10 ani, iar printre cei mai în vîrstă, pensionarul Radu Gh. Ion, din Pitești. La concurs au participat și iubitori ai fotbalului din străinătate. O performanță remarcabilă a fost realizată de miss Jacqueline King — 16, Cox Place, Sheffield — care n-a avut nevoie de multe buletine pentru a „găsi" pronosticul exact. Ea a trimis un SINGUR cupon, indicînd cu precizie echipele atît participante la sferturile de finală, cît și pe cîștigătoarea campionatului mondial. Miss King a „mers" cu Brazilia, și nu cu Anglia...

RAID-ANCHETĂ

Haine sportive mici pentru stațiuni de odihnă mari

● Terenuri cu altă destinație ● „Nu vreau să fiu sclavul dansului și al barului" ● Soarta bizară a unei săli ● Bufet, în loc de club ● Cerințele depășesc posibilitățile ● „Simțim nevoia să ne relaxăm" ● „Metodistul sportiv" — un... post vacant

Vacanță! Odihnă, relaxare, bucurii! Sportul ademenește mai mult ca oricînd acum, șterg ind frontierele implacabile ale vîrstelor. Sub bagheta lui miraculoasă, bătrînii devin dintr-o dată tineri. Dar și tinerii se pot transforma în bătrîni dacă nu cutează să-i soarbă elixirurile.

Tradițional, ne punem și în acest an întrebarea: *Cum se exprimă prezența sportului în locurile destinate odihnei celor ce muncesc?* Răspunsul l-am căutat prin cîteva stațiuni de pe Valea Prahovei și din depresiunea Ciucului.

METAMORFOZE LA TUȘNAD

Am avut prilejul să vizităm adesea Tușnadul, părăsindu-l totdeauna cu senzația stranie că el se află într-o permanentă schimbare. Și de data aceasta, pitoreasca localitate ni s-a părut alta. La intrarea dinspre București a răsărit clădirea zveltă, în formă de stea, a restaurantului „Ana". Mai sus se dezvăluie noul hotel turistic, cu trei etaje, iar pe malul lacului Ciucaș, în incinta elegantului restaurant Terasă, au fost amenajate cîteva încăperi care vor servi drept vestiare pentru sportivi și cabine pentru arbitrii concursurilor de înot (vara) și patinaj viteză (iarna).

Pe vizitatori îi așteaptă, de asemenea, vile confortabile, cochete căsuțe din lemn, umbrite de brazi. Terenul de camping e amplasat pe malul Oltului, ceea ce face ca popasul sau concediul să fie și mai plăcut pentru undițari. La doi pași — lacul Ciucaș, cu zeci de bărci, cu vreo 40 de cabine și cu un țarc de scăldat pentru copii. Frigoroșii au la dispoziție un bazin termal, utilat cu tot ceea ce este necesar. La Casa de cultură — metodist tînărul Eugen Szabo — se organizează întreceri de șah, de tenis de masă, excursii în împrejurimi. Punctul principal de atracție îl constituie lacul Sfînta Ana, care a fost — după cum ne-a informat tov. *Carol Bicsak*, directorul I.B.C. Tușnad, amenajat ca loc de agrement, dotat cu 30 de bărci cu motor și vele, și 10 căsuțe de camping, alături de cabana existentă.

La Predeal, nu există nici un fel de activitate sportivă.

— SPORT? Fugi d-le de-aici! Vine omul la odihnă și noi să scoatem untul din el cu sportul?!...

desen de AL. CLENCIU

Un succes al juniorilor șahiști

La Cesky Brod (Cehoslovacia) a avut loc un turneu internațional de șah pentru juniori desfășurat după sistemul elvețian pe distanța a 9 runde. Reprezentanții României, Aurel Urzică și Monel Tratovici, s-au clasat pe locurile 1—4 împreună cu Rainer Knaak (R. D. Germană) și Dan Uddenfeldt (Suedia), toți cu 6½ p.

CARTONAȘELE...

Este un fapt de necontestat. Actul de indisciplină sportivă provoacă proteste vehemente, iritînd mai ales pentru că el se produce acolo unde ar fi de așteptat cel mai puțin. Dincolo de reacțiile spontane, ce sancționează moral impuritatea gestului, cazurile nedorite de indisciplină sînt, apoi, pedepsite regulamentar sau condamnate public prin presă, ceea ce probează existența unei preocupări generale față de acest fenomen.

De fiecare dată, măsurile punitive sau comentariile strict moralizatoare urmăresc, în mod absolut firesc, o scădere a numărului de abateri de la regulile sportivității, pînă la eliminarea lor definitivă din viața stadioanelor și a sălilor de sport. Și totuși, indisciplina rămîne prezentă, cu o diabolică încăpățînare, în noianul de competiții, alimentînd rubricile de fapte diverse.

Ce-i de făcut?

Cu bogata sa experiență — cine ar avea curajul să conteste acest lucru? — F.I.F.A. a concretizat în timpul lungilor nopți (pentru noi!) mexicane ale lui „El Mundial" o idee, avem curajul să spunem, unică prin simplitatea și eficacitatea ei. Mai precis: **ideea cartonașelor.** Vă mai amintiți? Un cartonaș galben — avertisment. Nu discuții, nu scuze, nu admonestări verbale, nu observații pe un ton mai ridicat sau mai... condescendent, în funcție de aureola unui sportiv. Nimic din toate aceste momente de tîrg popular. Simplu: arbitrul scoate cartonașul galben, indică jucătorul avertizat, îi trece numărul pe spatele cartonașului și arată, clar, la toată lumea, decizia sa. Gest angajant pentru conducătorul jocului, care astfel nu mai poate suferi de o bruscă amnezie, uitînd pe parcursul disputei cui a dat avertismente. Gest decisiv pentru sportivul în culpă care este, în acest mod, marcat și nu poate spune că nu a știut sau că nu a înțeles avertismentul. Un alt cartonaș, de această dată, roșu — excluderea din joc. La fel de simplu, de direct, eliminîndu-se semnalizările bizare, interpretabile, momentele penibile cînd un arbitru dă din mîini pe teren, ca un matroz cu steagurile, comunicînd peste ape de la postul de veghe.

Să nu ne lăsăm furați de aparențe. Aici nu-i vorba numai de simplificarea unor operații neplăcute și de evitarea unor confuzii lingvistice. Ideea are mult tîlc. Ea determină eliminarea contactului verbal dintre arbitri și jucători și are darul de a face pe deplin cunoscute publicului chiar și aceste decizii intime ale arbitrului. Cartonașele limpezesc, deci, „misterele" de pe teren și, implicit, discuțiile contradictorii ulterioare. Așa că ce-ar fi dacă la fotbal, rugby sau chiar și alte sporturi unde inițiativa F.I.F.A. poate fi adaptată, s-ar face această încercare? Cartonașele nu-s greu de confecționat. Și apoi, pe toți cei ce am trăit intens, de la distanță sau de aproape, acest uimitor „Mundial", ne urmărește un gînd: nici un jucător eliminat! Quod erat...

Călin ANTONESCU

TRADIȚIA IMPUNE, REALITATEA CONFIRMĂ

CONTRIBUȚII LA PROFILUL SPORTIV AL JUDEȚELOR

La Piatra Neamț organizăm o operativă masă rotundă, rugînd pe cei care răspund de destinul sportiv al acestui județ să-și spună cuvîntul în cîteva probleme de actualitate. Ne interesează, printre altele, obiectivele principale în munca de promovare a sportului, direcția în care le sînt îndreptate eforturile și — continuînd un sondaj mai vechi, întrebăm și aici — dacă se poate vorbi despre un profil sportiv al județului. Redăm „minuta" acestei fructuoase — considerăm noi — dezbateri sportive.

CVARTETUL OFENSIV

C. RUSU, președinte al C.J.E.F.S.-Neamț: Așezat într-o splendidă zonă montană, județul nostru invită deschis și direct la petrecerea timpului în aer liber, la mișcare. De aici, obiectivul principal al comisiilor sportive de a trimite „în teren" cît mai mulți virstnici și tineri. Tradiția unor sporturi din județul Neamț, reclamă însă o atenție deosebită asupra acelor discipline care — pe plan republican, ori local — s-au impus, cîștigînd popularitate, interes din partea tinerilor. Mă refer la ATLETISM, cu numeroasele lui titluri naționale și recorduri la juniori, producția calificată a unor antrenori cuprinși în Clubul atletic Roman, la Centrul de atletism Ceahlăul. Este vorba, de asemenea, de SCHI, de CANOTAJ, de FOTBAL. În dreptul acestor discipline sportive se pot aduce completări care să susțină ideea detașării lor, a preocupărilor noastre spre dezvoltarea acestora, a profilului sportiv al județului Neamț. Voi începe tot cu atletismul, adăugînd un singur exemplu: GHEORGHE BĂDILIȚĂ, fiu de pădurar, a adus în comuna Borca TITLUL DE CAMPION AL CROSULUI TINERETULUI. Continui, spre a justifica „profilul" ales, cu schiul.

Vasile TOFAN

(Continuare în pag. a 2-a)

Alexandra Nicolau — 5 puncte din 6 partide

În runda a VI-a a turneului internațional feminin de șah de la Sinaia s-au înregistrat următoarele rezultate: Nicolau—Litmanowicz ½—½, Holzlein—Kalchbrenner 1—0, Timmer — Erenska 0—1, Vokralova — Rubțova ½—½, Baumstarck — Bilek 1—0, Makkai — Teodorescu 1—0.

În partida întreruptă din runda a V-a: Timmer—Rubțova ½—½.

CLASAMENTUL: Nicolau 5 (din 6 partide), Teodorescu 4 (6), Holzlein 3½ (6), Litmanowicz 3 (6), Baumstarck, Makkai, Halchbrenner Erenska 2½ (5), Rubțova, Bilek 2½ (6), Vokralova 2 (5), Simu 2 (6), Timmer 1½ (6).

Astăzi este zi liberă.

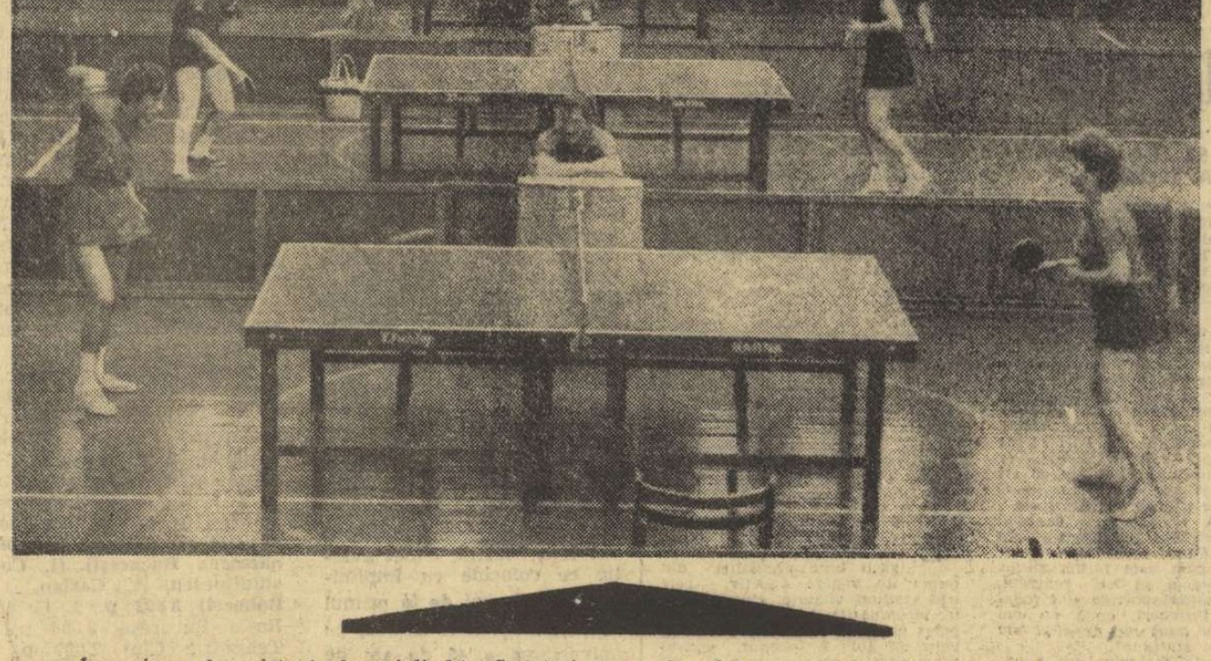

Încrucișare de palete în luna iulie?!... Și totuși avem de-a face cu o imagine de actualitate, pentru că asociația sportivă Spartac a ținut să rupă cu tradiția vacanței din zilele de vîrf ale verii, organizînd recent un reușit concurs internațional de tenis de masă în sala Floreasca.

Foto: THEO MAGARSCHI

PADELE-PAGAE

TUR DE ORIZONT...

La încheierea unei importante etape de pregătire, care a inclus participarea — cu diferite echipaje — la mai multe regate internaționale (Decize, Sofia, Budapesta, Praga, Deventer, Brandenburg, Bochum, Bydgoszcz, Belgrad, Moscova, Berlinul Occidental și, recent Snagov) s-au putut, desigur, concluziona multe lucruri privind forma actuală a echipei noastre, ca și șansele ei la apropiata ediție a campionatelor mondiale.

Dar, foarte important (experiența anilor trecuți o confirmă) această perioadă de pregătire și verificare a oferit, în același timp, prilejul de a cunoaște mai bine și potențialul adversarilor, de a sesiza direcțiile principale de orientare actuală în lumea caiacului și canoei pe plan internațional.

De aceea, un „tur de orizont" mi se pare, la această oră cînd a început să se discute despre... medalii, de utilitate pentru toți cei interesați de evoluția și fenomenele manifestate în sportul caiacului și canoei. Este, desigur, vorba doar de cîteva notații, din multele însemnări și concluzii pe care colectivul de antrenori le studiază cu atenție, aplicîndu-le corespunzător în pregătirea echipei reprezentative.

Dintre formațiile cu care ne-am întîlnit, cea mai în formă pare a fi cea a R. D. Germane care manifestă o evidentă tendință de întinerire (păstrîndu-l doar pe veteranul Uwe Will) și o orientare generală spre probele olimpice. Este, de altfel, echipa care a dominat regatele de la Sofia, Brandenburg, Budapesta și care a confirmat, recent, la București. Cu o revenire spectaculară (Detlef Lewe), cu o bază valorică sprijinită, în plus, pe Zander, Schültze, Gusse, Breuer și Esser (cele două caiaciste n-au apărut, însă, în nici un concurs internațional), echipa R. F. a Germaniei rămîne în plutonul fruntaș, cu șanse mari la medaliile unor probe. De doi ani fostul campion mondial, canoistul sovietic Buharin, antrenează echipa Bulgariei și acest lucru a început să se vadă. Cu toate progresele făcute, nu cred că sportivii bulgari au, însă, prea multe șanse de afirmare la Bagswaerd. Formația Cehoslovaciei — cu cîteva individualități de valoare medie — nu a realizat pînă acum rezultate concludente. Nici chiar la regata Praga. O preocupare susținută pentru întinerire s-a făcut remarcată în lotul polonez, în care există cîțiva sportivi talentați, dar cu posibilități de a se clasa doar în zona de mijloc, poate chiar mai jos, a clasamentelor.

Franța — valoare medie, constantă; prea puține progrese care să necesite modificări în ierarhia internațională. Olanda — echipa în care sportivi consacrați (Hoekstra, Japies), dar și cîțiva tineri, impresionează prin puterea de luptă în orice competiție. Cred că în una sau două probe sportivii olandezi pot produce mari surprize la C.M. Danemarca — același stadiu valoric mediu, excepție făcînd cunoscutul Hansen, se pare consacrat acum în proba de fond. Belgia — de remarcat grupul de sprinteri, pe distanța de 500 m, animatori la toate cursele, dar nu și... cîștigători. Echipa Norvegiei este acum mai bine cunoscută. Cred că echipajul de K 4 — 10 000 m este imbatabil. Finlanda — doar cu Numisto și Mackela, sportivi de mijlocul clasamentului. Italia — o grupă de „speranțe" pe care antrenorul român Gh. Cojocaru încearcă s-o apropie de nivelul performanțelor internaționale. Ungaria — în ciuda unor dificultăți în alcătuirea echipei (în acest sezon au confirmat doar Wichman, Pfeffer și, parțial, Tatay) rămîne, mai ales prin garnitura tinerilor, un adversar redutabil.

„Turul de orizont" este, însă, incomplet deoarece pînă la această oră nu se știe nimic despre echipa Uniunii Sovietice (care s-a pregătit tot timpul numai la Himki) și despre echipajul suedez Utteberg — Anderson, pretendent la o medalie în probele de K 2 — 1 000 m și K 2 — 10 000 m.

Rămîne, așadar, ca finalele de la Bagswaerd să ne arate ce altceva s-a mai schimbat între timp...

Radu HUȚAN

LA SIBIU:

„Speranțele" — la înălțime

Sibiul a găzduit în acest an cea mai mare competiție rezervată speranțelor gimnasticii, campionatul republican de copii. In ancheta sală a Școlii sportive totul a fost pregătit cu multă pricepere, pînă la cele mai mici amănunte pentru ca întrecerea să se desfășoare în condiții optime. Concursul băieților a fost la înălțime atît ca amploare, cît și prin execuțiile gimnaștilor. La cele două categorii, a IV-a și a III-a, au participat 22 de echipe a cîte 6 gimnaști. Nivelul tehnic ridicat, în special la sol, unde s-au executat salturi cu întoarcere de 360 grade și alte elemente de mare dificultate chiar pentru categoria maeștri, a reliefat munca atentă și perseverentă a micuților gimnaști sub îndrumarea pricepută a antrenorilor. In repetate rînduri crainicul concursului a trebuit să intervină pentru a tempera ropotele de aplauze stîrnite în urma frumoaselor execuții. O sarcină dificilă au avut-o arbitrii, care au trebuit să aleagă cea mai valoroasă execuție. La categoria a IV-a ne-au plăcut echipele din Timișoara, Sibiu, Cluj, Tg. Mureș. O mențiune specială pentru tînărul antrenor Banhegyi Zoltan, din Tg. Mureș, a cărui echipă a demonstrat un stil curat și o bună tehnică. La categoria a III-a o bună impresie au lăsat echipele C.F.R. Timișoara, Clubul sportiv școlar București, Șc. Sp. Sibiu, Șc. Sp. 2 București. Cu toată strădania antrenorilor Hans Eisenburger și Gheorghe Simion (voluntar), atît Brașovul cît și Pitești au fost modest reprezentate. Și mai îngrijorătoare este absența echipei din Petroșani unde știm că există un antrenor priceput și pasionat. Este probabil rezultatul firesc al slabei preocupări pentru acest sport a Consiliului județean și a Comisiei de gimnastică. Ar fi de dorit să se preia din stilul de muncă al Consiliului județean Mureș, unde pe lîngă pasiunea și priceperea antrenorilor s-a asigurat o sală exclusiv pentru gimnastică și rezultatele nu au dezmințit eforturile întreprinse. La încheierea concursului a avut loc o consfătuire între antrenorii și arbitrii care au participat la competiție. Numeroși dintre ei au ținut să facă aprecieri privind programa de clasificare și orientarea pregătirii viitoare. Interesul manifestat față de această competiție este justificat și prin faptul că activitatea de gimnastică la acest nivel permite să se întuiască viitorul dezvoltării acestui sport. Cu mici excepții, de se datorese etapei biologice de dezvoltare — perioada pubertară — selecția este bună, dovedindu-se că antrenorii s-au orientat către cel mai potrivit fond uman. S-au făcut precizări în ceea ce privește interpretarea exercițiilor precum și propuneri pentru îmbunătățirea lor. Se simte nevoia revizuirii programei pentru sărituri.

Apreciind global, poate nu performanța în sine este cea mai importantă la acest nivel, ci cultivarea, în continuare, a unui stil specific gimnasticii, o școlarizare a calităților fizice și moral volitive. Nu trebuie făcut nici un compromis în ceea ce privește cultivarea forței (în special la categoria a III-a), motrenorii fac concesii, trecînd cu vederea executarea defectuoasă a mișcărilor mai simple. Va trebui ca pe viitor arbitrajul să sancționeze sever astfel de greșeli, chiar dacă gimnastul a executat bine elemente foarte grele.

La această vîrstă se impune o atenție sporită pentru menținerea la indici superiori a calităților morfo-biologice ale organismului. Este necesar ca la fiecare antrenament să se execute mișcări pentru corectarea ținutei generale, a poziției brațelor (palmele) și picioarelor (genunchii, vîrfurile). Pe lîngă menținerea mobilității să se asigure un bun indice de forță în toate segmentele corpului.

Se face tot mai mult simțită necesitatea apariției unor materiale cu caracter metodic și tehnic privind pregătirea fizică și tehnică a unor elemente specifice categoriilor mici. Federația de specialitate va organiza între 20 iulie și 20 august, în orașul Baia Mare, o tabără de gimnastică pentru copii. La aceasta vor fi invitați să participe cei mai valoroși gimnaști ai categoriilor a IV-a și a III-a împreună cu antrenorii lor. Considerăm că atît condițiile create, cît și schimbul de experiență ce va avea loc între antrenori, va permite tragerea de concluzii și mai valoroase pentru dezvoltarea în continuare a măiestriei micuților gimnaști.

Gheorghe CONDOVICI
antrenor federal

---

anchetă sportul

La ce cote-și cum se poate ridica BASCHETUL ROMÂNESC?

CARE ESTE LOCUL REAL AL MINIBASCHETULUI?

Ce este pentru lumea acestui sport minibaschetul? Sau mai precis ce ar trebui el să însemne pentru activitatea de educație fizică a tineretului nostru școlar?

Cînd a fost introdus pe meleagurile noastre, s-a urmărit, în primul rînd, un scop social. Mai precis — folosirea sa ca un mijloc deosebite de eficace în realizarea sarcinilor ce revin educației fizice școlare. Apoi, într-o legătură indisolubilă, s-a urmărit ca prin practicarea acestui joc să se creeze baschetului o largă bază de masă. Creîndu-se o asemenea temelie, posibilitățile de selecție pentru performanță ar crește. Familiarizarea copilului de 8—10 ani cu tainele baschetului, cu toate secretele abecedarului său, reprezintă un cîștig imens, întrucît la vîrsta junioratului, însușirea elementelor de finețe tehnică ar deveni mai facilă.

Din păcate însă, în majoritatea centrelor din țara noastră aceste idei nu au fost integral înțelese. Astfel, în locul unor centre puternice cu o largă participare a școlarilor, unde fiecare element component al jocului să fie bine aprofundat de un număr cît mai mare de elevi, ne-am trezit cu un mare număr de echipe puse pe picioare peste noapte. Există, firește, și excepții: la Oradea, Satu Mare, Pitești, unde instruirea a cuprins sute și sute de tineri, echipele reprezentante fiind veritabile selecționate.

La ce a dus această grabă izvorîtă (nu ne îndoim cîtuși de puțin) dintr-un generos entuziasm? La alcătuirea echipelor după o selecție sumară și la urmărirea febrilă a obținerii unor rezultate imediate; procesul de instruire care trebuie făcut cu multă răbdare (și nu în salturi) a devenit astfel artificial. Și, cum este normal, în asemenea condiții atingerea obiectivului propus nu poate fi decît întîmplătoare.

Într-o altă ordine de idei, aș vrea să amintesc că practicarea minibaschetului în țara noastră nu s-a extins pe o arie suficient de mare... Entuziasmul pionierilor, se pare, nu a devenit încă molipsitor și există multe orașe ale țării (ca să nu mai vorbim de marea majoritate a școlilor din mediul sătesc) unde acest joc este încă necunoscut. Se pretextează, adesea, lipsa bazei materiale și îndeosebi a mingilor și panourilor. Dar aceste justificări nu fac altceva decît să mascheze lipsa de interes. Nu este mai puțin adevărat că și numărul tehnicienilor capabili să asigure un proces de instruire minimal este neînchipuit de redus.

Iată cîteva probleme esențiale spre a căror rezolvare se îndreaptă permanent atenția federației de specialitate. Dar toate eforturile acestui colectiv redus vor fi zadarnice dacă Ministerul Învățămîntului și Consiliile Județene pentru Educație Fizică și Sport nu vor lua măsuri de sprijinire, astfel ca, într-o perfectă colaborare, să putem face cunoscut minibaschetul tuturor copiilor și nu doar în sens competițional pentru a nu bara drumul acestui joc, în loc să i-l lărgim.

Constantin DIRJAN
antrenor federal

Carol Corbu — 16,68 m la triplusalt!

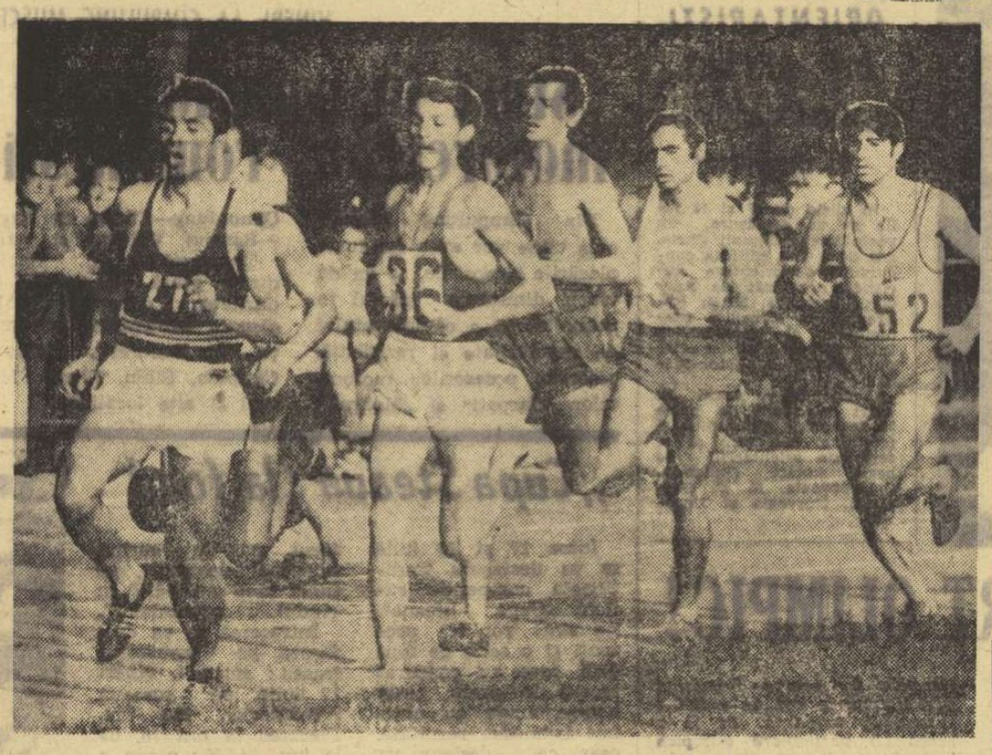

Aspect din prima serie a cursei de 800 m plat

Foto: A. NEAGU

În cadrul concursului de selecție pentru definitivarea loturilor reprezentative în vederea marilor concursuri care se apropie, Carol Corbu — una din puținele valori certe ale atletismului nostru masculin — și-a dovedit din nou marile posibilități, obținînd 16,68 m, cea mai bună performanță realizată vreodată pe un stadion românesc. Rezultatele înregistrate în celelalte probe desfășurate ieri nu sînt deosebite, alergările lungi avînd un caracter „tactic", evident pentru asigurarea unui loc... sub soare. Acest aspect tactic nu s-a manifestat, însă, decît prin imprimarea unor tempo-uri lente, căci de cîștigat au cîștigat pînă la urmă toți favoriții. Rezultate tehnice: **BARBAȚI: 800 m: 1. I. Damaschin** (Steaua) 1:53,0, 2. Gh. Zamfir (Rapid) 1:53,6, 3. Gh. Ene (Metalul) 1:53,6; **5 000 m: 1. I. Cioca** (Dinamo) 14:53,8, 2. D. Nicolae (Dinamo) 14:57,8, 3. M. Pădureanu (C. A. Roman) 15:06,0; **400 m g: 1. I. Rățoi** (Rapid) 51,7, 2. I. Burcă (C.A.U.) 52,5, 3. Gh. Buhnilă (Steaua) 54,6; **3 000 m ob.: 1.** Gh. Cefan (Rapid) 8:54,8, 2. I. Dima (Steaua) 8:55,3, 3. V. Carămihai (Rapid) 9:10,3; **triplusalt: 1. C. Corbu** (Steaua) 16,68, 2. V. Dumitrescu (Dinamo) 16,27, 3. S. Ciochină (Metalul) 16,25; **ciocan: 1.** Gh. Costache (Dinamo) 62,66, 2. Fr. Schneider (C. A. Mediaș) 61,64, 3. St. Sișcovici (C.A.U.) 55,62; **FEMEI, 400 m: 1.** Doina Bădescu (Rapid) 56,0, 2. Georgeta Drăghici (Rapid) 57,1, 3. Luminița Șelaru (C.A.U.) 60,2; **suliță: 1.** Angela Zîrbo (C.A.U.), 47,24, 2. Elisabeta Prodan (C.A.U.) 45,06, 3. Stela Ciontu (Constructorul) 41,42. S-au mai desfășurat cîteva probe fără caracter de selecție. Iată cîștigătorii: **200 m (b):** Gh. Zamfirescu (Steaua) 21,7; **suliță (b):** D. Szilaghi (C.A.U.) 71,68; **100 m g (f):** Anamaria Vitalios (C.A.U.) 14,2; **disc (f):** Carmen Ionescu (Dinamo) 47,67.

Vladimir MORARU

PESTE DOUĂ ZILE

„Concursul Prietenia" la canotaj juniori

La mai puțin de o săptămînă de la puternica regată de caiac-canoe, Snagovul găzduiește o nouă competiție internațională — „Concursul Prietenia" — deschisă reprezentativelor de schifiști juniori din țările socialiste. Întrecerile ediției actuale, a IV-a, sînt eșalonate pe trei zile, vineri, simbătă și duminică, corespunzînd seriilor, recalificărilor și finalelor. În fiecare dimineață, primul start va fi dat la ora 9,00. Pe program figurează toate obișnuitele 7 probe masculine (4+1, 2 f. c., schif simplu, 2+1, 4 f. c., 2 vîsle și 8+1), pe distanța corespunzătoare categoriei — 1 500 m. Deschiderea oficială a concursului va avea loc joi (orele 18,00), la Baza Nouă. Se contează pe participarea a șapte reprezentative de peste hotare. Primii oaspeți, care au luat contact cu pista Snagovului, au fost canotorii sovietici, prezenți cu un lot de 32 persoane. Ieri seară au sosit și schifiștii polonezi. Astăzi sînt așteptați tinerii sportivi din R. D. Germană, Ungaria, Cehoslovacia, Bulgaria și R. P. D. Coreeană.

Viciile unui regulament

Cineva întreba, la închiderea festivă a finalei pe țară a „Cupei României" la oină, pe ce locuri s-au clasat echipele eliminate în întrecerile preliminare. Nimeni nu știa, nici măcar inițiatorii competiției, cinci din cele nouă participante la ultima bătălie pentru cucerirea invidiatului trofeu neputînd fi ierarhizate, din cauza sistemului defectuos de desfășurare a finalei. Preconizînd doar ca formațiile calificate în ultimul act al competiției să fie împărțite în două grupe prin tragere la sorți, iar primele două clasate să-și dispute apoi întîietatea într-un turneu final, regulamentul are mai multe vicii, dînd naștere la un lanț de reacții negative.

În primul rînd, nu-ți poți face o imagine de ansamblu asupra evoluției finaliștelor, întrucît neîntîlnindu-se între ele e greu să ai măsura exactă a valorii uneia sau alteia dintre echipe. Faptul că atît în preliminarii cît și în turneul final se joacă tur-retur, competiția se transformă într-o întrecere-maraton, echipele fiind nevoite să susțină uneori chiar și cîte zece meciuri într-o singură zi! Să recunoaștem că e extrem de obositor pentru oinari, și în consecință întîlnirile din partea a doua a reuniunilor își pierd din valoare. Apoi, echipele fiind înainte de start la discreția sorților, se întîmplă adesea ca o grupă să fie compusă numai din favorite. Urmarea: nu o dată au rămas în cursa pentru trofeu formații inferioare, clasate în final pe locuri fruntașe, nemeritate, oferite de capriciile sorților. În sfîrșit, arbitrii s-au plîns că nu pot face față numărului mare de jocuri pe care trebuie să le conducă, fiind predispuși să comită, din cauza eforturilor depuse, greșeli care nemulțumesc pe bună dreptate jucătorii.

Iată cîteva din argumentele care trădează absența unui sistem echitabil de desfășurare a finalei „Cupei României", sistem care să trieze judicios echipele după valoarea și pregătirea lor. Considerăm însă că e mai util să discutăm mai puțin despre ceea ce s-a petrecut și să atragem atenția asupra uneia dintre numeroasele propuneri făcute de sportivi, antrenori și arbitri pentru îmbunătățirea sistemului de joc și anume: finalistele să se întîlnească într-un turneu (numai tur) pentru desemnarea echipei cîștigătoare. Subscriem pentru această formulă, deoarece ni se pare cea mai realistă, avînd darul să creeze condițiile necesare ca echipele și arbitrii să acționeze în toată plenitudinea forțelor.

Tr. ANDRONACHE

Tradiția impune, realitatea confirmă

(Urmare din pag. 1)

sport cu mari rezonanțe în rîndul tineretului, integrat firesc în specificul locurilor. Din păcate, însă, fără a avea pretenția unei discipline în continuă creștere, dar — oricum — cu multă priză, cu frumoase rezultate obținute, în diferite întreceri, de schiorii școlii noastre sportive. Cu permisiunea dv. voi explica absența unor succese mai mari în schi: **ÎN TOT JUDEȚUL NU EXISTĂ NICI O PÎRTIE MECANIZATĂ.** La aceasta adăugîndu-se lipsa de materiale și echipament de schi, rutina (ca să nu-i spun pasivitate) unora dintre specialiști. Explicabil, deci, de ce l-am plasat pe locul secund, după atletism. Păstrînd, oarecum, ordinea în acest neoficial clasament, canotajul academic s-ar situa pe locul 3 în ierarhia vederilor noastre asupra profilului sportiv al județului. Prezența lui e motivată de pasiune, de tinerețe. Vezi, secțiile recent înființate, noul hangar ridicat pe malul lacului Bîtca Doamnei, ambarcațiile, munca antrenorilor. În sfîrșit, „cvartetul ofensiv" al sporturilor care ne stau în mod deosebit în atenție este completat de fotbal. E sportul rege, e mărea dragoste a tinerilor din județ. Îi vom cultiva excepționala calitate de magnet al stadioanelor, înființînd — așa cum de altfel am și început — noi centre de juniori și copii.

PREA MULTE ACȚIUNI CERUTE DE LA CENTRU

Cu referire la sportul de masă, participanții la această discuție au evidențiat o serie de inițiative locale, traduse în tot felul de întreceri sportive, cu priză în rîndul tineretului. Bunăoară, Crosul „cravatelor roșii", Spartachiada fetelor etc. Numeroasele acțiuni, care se încadrează perfect în profilul sportiv al județului, sînt de multe ori estompate, diluate, interferate, de și mai numeroasele acțiuni cerute de la „centru". Poate nu cu atîta pondere în masa de iubitori ai sportului, dar cu buget, cu obligativitatea de a trimite la faze superioare campioni cu performanțe ce nu spun nimic. Sau, mă rog, spun totul, dacă avem în vedere locurile precare ce le ocupă în clasamentul final. Opinăm pentru inițiativa locală, pentru acele întreceri propuse de specialiștii județelor respective.

UN LUCRU SIMPLU DE MARE EFICIENȚĂ ORGANIZATORICĂ

C. DASCĂLU, **șeful secției cu probleme de sport din Consiliul județean al sindicatelor:** Voi sublinia cîteva din obiectivele ce ne stau în față. Încep cu turismul, sport accesibil tuturor, cu frumoase tradiții în județul nostru. Ce am făcut în plus pentru dezvoltarea îndrăgitei drumeții? Un lucru, după părerea mea, simplu, dar de mare eficiență organizatorică. S-a luat legătura cu unele ocoluri silvice și întreprinderi forestiere (care au în dotare diferite cabane turistice), spre a le pune la dispoziția amatorilor de drumeție, simbăta și duminica. Adică, în zilele cînd acestea sînt libere, prin plecarea acasă a muncitorilor forestieri. Vom avea, așadar, acces — în afara popasurilor obișnuite — și la cabanele de pe valea Secului, Agapia, Văratec, valea Tarcăului. Petrecerea timpului în aer liber ne preocupă deosebit. În acest sens, organizăm „duminici cultural-sportive", în care — prin rotație — fiecare întreprindere mare din județ este gazdă. O gazdă admirabilă, prin încercarea firească de a depăși în ampioare și calitate ce s-a făcut în ultima duminică. Două cuvinte despre competițiile — să le spun — profesionale. Ne întrecem în „Cupa metalurgistului", „Cupa chimistului", „Cupa tractoristului", „Cupa textilistului", „Cupa forestierului" și „Cupa campionilor sportive sătești pe care ni le-am propus anul acesta.

ACEȘTI „COPII TERIBILI"...

M. TĂTARU, șeful comisiei sport-turism din Consiliul județean al pionierilor: Organizăm „joaca" copiilor și, desigur, nu este un lucru ușor. Dificultatea provine din faptul că toată pușlimea vrea să facă sport. Organizăm, deci, și întreceri de fotbal, dar și de rachete, ciclo-turism, înot etc. Micii noștri iubitori de drumeție activează în cele 40 de cercuri de turism înființate, și parcă tot nu ajung. Vom completa „deficiența", prin transferarea teribilelor energii la înot, la centrele ce le deschidem în orașele Roman, Piatra Neamț și Bicaz. Toate acestea, se înțelege, în paralel cu trimestrul IV, trimestrul marii vacanțe pe șantier.

★

Aceasta ar fi „minuta" mesei rotunde de la Piatra Neamț. Cu obiectivele ei lăudabile în munca de promovare a sportului, cu „profilul" izvorît din tradiție și realitate valorică, cu fructuoasa colaborare dintre toți factorii care răspund de destinul sportiv al județului Neamț.

SUCCESUL COMPETIȚIEI MICILOR TENISMANI

ORADEA (prin telefon). Timp de patru zile, la Oradea s-au desfășurat întrecerile celei de a 12-a ediții a competiției de tenis dotată cu „Cupa dr. Petru Groza". Au fost prezenți 78 de copii, reprezentînd 14 asociații și cluburi sportive: Șc. sp. București, Progresul București, Steagul Roșu Brașov, U.T.A. Politehnica Cluj, Constructorul Hunedoara, Dunărea Galați, Industria Sîrmei Cîmpia Turzii, Șc. sp. Tg. Mureș, Mureșul Tg. Mureș, Metalul Salonta, Electrica Timișoara, Voința și Sănătatea Oradea.

Iată cîștigătorii: **SIMPLU BĂIEȚI, cat. 8—10 ani:** L. Reveș și Șt. Bondar (Sănătatea Oradea), **cat. 11—12 ani:** V. Șandor (Sănătatea), **cat. 13—14 ani:** A. Dărăban (Sănătatea), **cat. 15—16 ani:** R. Giurgiu (Sănătatea); **SIMPLU FETE: cat. 11—12 ani:** Camelia Chiriac (St. r. Brașov), **cat. 13—14 ani:** Simona Munteanu (Progresul Buc.), **cat. 15—16 ani** Eleonora Usca (U.T.A.): **DUBLU BĂIEȚI:** O. Vîlcioiu — R. Giurgiu (U.T.A.—Sănătatea), **DUBLU FETE:** Rodica Precup — Rozalia Erk (Electrica Timișoara); **DUBLU MIXT:** Eleonora Usca — O. Vîlcioiu (U.T.A.).

Vasile SERE, coresp.

ACEȘTI OAMENI MINUNAȚI ȘI... MACHETELE LOR ZBURĂTOARE

ARAD, 14 (prin telefon, de la trimisul nostru). Zi de jar, de caniculă, pe cîmpul aeroportului din localitate. Adăpostiți la umbra primitoarelor hangare, concurenții își verifică aparatele înaintea ultimului zbor. Intensele pregătiri se fac pentru manșa a doua a întrecerilor din cadrul campionatului național de aeromodele (machete zburătoare), categoria avioane românești. La această probă, la stand conduce bucureșteanul **Ariton Casian,** care, de bună seamă, va face totul să-și mențină avantajul punctelor acumulate. În sfîrșit, primul concurent este chemat la start. Micul avion rulează puternic pe pista de beton, prinde înălțime și începe să-și execute programul propus. Întrecerea pare de o semnificație deosebită: ea marchează începuturile concursurilor de machete zburătoare din țara noastră, debut aviatic ce coincide cu împlinirea a 60 de ani de la primul zbor al lui Aurel Vlaicu, cu aniversarea a 45 de ani de la primele avioane românești de școală, construite la fosta fabrică „Astra" din Arad.

Acum, în văzduh, și-a început spectaculoasele evoluții un avion pilotat prin telecomandă. Privind zborul mini-aeronavelor, instalațiilor tehnice de concurs, gîndul ne duce — reflectînd asupra splendidei organizări a întrecerilor — la titlul filmului „Acești oameni minunați" și (am adăuga noi) machetele lor zburătoare... Nimic mai adevărat. Concursul s-a bucurat de un frumos succes, evidențiind un real progres în tehnica și pilotarea acestei categorii de aeromodele.

Rezultatele întrecerilor (cat. machete, avioane românești): **1. A. Casian (Semănătoarea București) 1 934 p, campion național,** 2. I. Bobocel (Semănătoarea București) 1 372 p, 3. I. Rădoi (Grivița Roșie București) 1 292 p. **Clasament general pe echipe: 1. Semănătoarea București (I. Constantinescu, A. Casian, I. Bobocel) 3 892 p,** 2. Grivița Roșie București 3 086 p, 3. Tehnofrig Cluj 2 087 p, 4. Rapid Bistrița 2 001 p.

I. VASILE

(Urmare din pag. 1)

devenind (temporar, zic cei care le-au dat alte destinații) depozite de materiale ale Întreprinderii de construcții Harghita.

COPIII NEGLIJAȚI LA SINAIA

Sinaia ne-a primit zîmbitoare, cu nenumărate fețe tinere. Sînt muncitori, țărani cooperatori, elevi care se plimbă pe aleile parcului din fața Casei de cultură, lăsîndu-ne impresia că respiră cel mai curat aer din lume.

— Dv. care vă ocupați de organizarea timpului liber al celor care vin aici la odihnă și tratament, aveți, desigur, un cuvînt de spus și în domeniul activității sportive — ne-am adresat tov. Radu Moise, directorul Casei de cultură.

— *Nu știu dacă acțiunile sportive pe care le organizăm satisfac toate gusturile, dar sînt convins că vizitatorilor noștri, de vîrste și profesii diferite, le plac voleiul, șahul, tenisul de masă și, mai ales, drumeția. Excursiile se fac des la izvorul Rece, Valea lui Bogdan, Cascada Urlătoarea, Vîrful cu Dor și în alte locuri. Cînd plouă, oferim activități interioare de club, întreceri de tenis de masă și șah; concursuri „Cine știe cîștigă" sau „Drumeții veseli" axate pe cunoștințele acumulate în excursii.*

— Să înțelegem că apreciați drept variată și bogată activitatea sportivă rezervată oamenilor muncii veniți la odihnă?

— *Nicidecum. Metodistul nostru, Visarion Moldoveanu, nu poate face față decît în parte cerințelor. Ne-ar mai trebui încă un salariat pentru această treabă.*

— Am văzut plimbîndu-se prin oraș foarte mulți părinți cu copiii lor. Nu ne-ați spus nimic despre delicatul domeniu al activităților rezervate celor mici.

— *Dacă părinții au posibilitatea să se distreze, vizionînd o piesă de teatru, mergînd la cinematograf sau practicînd sportul preferat, copiii în schimb n-au unde se juca. Nu există nici un parc pentru ei, iar cînd ni s-a redat Casa de cultură* (n.n. — pînă acum cîțiva ani clădirea era folosită în alte scopuri) *am sperat să ni se elibereze și încăperea unde era cîndva clubul celor mici. Dar ea adăpostește, în continuare, un bufet, pe lîngă un bar de zi și un restaurant cu autoservire, care funcționează tot în incinta Casei de cultură.*

Ne-am amintit că aici se află odinioară o sală de sport, care găzduia diferite întreceri, chiar și concursuri internaționale de scrimă și tenis de masă. Acum sala a fost compartimentată, devenind magazia unei întreprinderi de alimentație publică. Este cu totul inexplicabil faptul că într-o stațiune de anvergura Sinaiei persistă de atîta vreme o **astfel de situație.**

Haine sportive mici pentru stațiuni de odihnă mari

HAI, SĂ NE PLICTISIM LA PREDEAL!...

Am revenit la Predeal după un an și credem că inerția, care a dăinuit aici destulă vreme, a dispărut. Eroare gravă!... Dar, mai bine să dăm cuvîntul cîtorva dintre tinerii cu care am stat de vorbă.

SERGIU TICUȘAN, frezor la uzina Tractorul din Brașov: *„Am venit pentru 12 zile cu bilet dat de sindicatul nostru și mi-a trecut jumătate din concediu mergînd doar la seri de dans. Dansul este într-adevăr, contaminant, dar eu nu vreau să ajung sclavul lui și al barurilor. Aș dori să joc volei, fotbal sau să alerg pe pista stadionului, care văd că stă zile întregi nefolosit. Aproape că-mi pare rău că am venit aici".*

VOICILA NICOLAU, contabil la Cooperativa Progresul din Făurei: *„Mîncăm, dormim și ne plimbăm, cam asta facem zilnic. Simțim nevoia să ne relaxăm, dar activitățile sportive sînt foarte rare. Întreceri, dacă nu mă înșel, n-au avut loc de cînd mă aflu eu în stațiune".*

În discuție intervine un localnic.

DAN COMAN, instructor la **Școala sanatorială:** *„Îmi amintesc că pînă acum 6—7 ani, noi, localnicii, susțineam întîlniri de volei, baschet și fotbal cu echipele celor veniți la odihnă. Am putea juca și acum, dar nu are cine să organizeze aceste meciuri".*

Cu același regret ne-au vorbit Nicolae Anton, electrician la Ascensorul București, Stan Rădulescu din Constanța și alți oameni veniți la odihnă în concediul cărora a apărut după cîteva zile de la sosire musafirul nedorit, plictiseala. Cine se face responsabil de această stare de lucruri? Lămuriri echivoce am primit de la tov. Iulian Berbecaru, contabil-șef al Întreprinderii climaterice Predeal.

— *Directorul Casei de cultură,* ne-a spus interlocutorul nostru, *nu se află în localitate. La sala de sport se face curățenie. Postul de metodist sportiv este vacant de cîteva săptămîni. Sperăm că, o dată cu reorganizarea administrativă a stațiunii, în urma căreia și Casa de cultură va fi patronată de întreprinderea noastră, lucrurile se vor îndrepta.*

Sperăm și noi, în numele... viitorilor vizitatori ai Predealului.

★

Să încercăm o scurtă concluzie: nu se poate spune că sezonul estival '70 a găsit bine pregătite, din punct de vedere sportiv, cele trei stațiuni vizitate, chiar dacă în însemnările noastre am semnalat și unele realizări. Dar cum vara de abia a început, există timp pentru ca stațiunile și nu numai cele menționate să îmbrace haina sportivă în care le va sta foarte bine.

fotbal

Indirect, duelul Crișul–Politehnica continuă...

(Urmare din pag. 1)

nică, a umilit un Dinamo Bacău căruia nu i-au mai fost suficiente mîinile, unse cu mir, ale portarului Ghiță.

Etapă cu 7 meciuri, între care cel mai zbuciumat ni se pare a fi — în urma derbyului, revendicat deopotrivă de tradiție, cît și de rezultatul momentului — cel de la Oradea.

Crișul—Petrolul — în fapt, ultima mare confruntare a celor cu puncte puține, transantă îndeobște pentru orădenii frămîntați de calculele cele mai năstrușnice — „două cu Petrolul, două cu Jiul, și poate, unul la București, cu Steaua" — pentru care astăzi, pierderea unui singur punct ar fi similară cu iremediabila retrogradare.

Dacă ținem cont că, la Iași, Crișul a făcut o partidă bună, nemeritînd — susțin martorii oculari, la unison — înfrîngerea, datorată șutului neiertător al unui fundaș romantic, atunci înclinăm să credem că, în fața unei biete echipe, ajunsă cu chiu cu vai la liman, elevii lui Ion Ionescu nu pot trece pe lîngă izbîndă...

La Cluj, *C.F.R.—Dinamo București*. De-o parte, elanul gazdelor, neevadate încă — în ciuda celei mai senzaționale victorii în deplasare a acestui final de campionat — din zona, cu temperatură și antinevralgic, a fatalului loc 15, pe de alta, trufia unei „firme" în care Cavai, Sălceanu și Both se străduiesc să îmbrace tricouri pe măsură proprie, iar Pîrcălab și Lucescu să demonstreze că evoluțiile de duminică — un Pîrcălab irezistibil și un Lucescu regăsit, exploziv și colorat, atunci cînd nu calcă varul marginii terenului — n-au fost simple răbufniri.

La jocul „numelor", Dinamo are nouă șanse din zece. La cel al „mizei", C.F.R. are zece șanse din zece. Așa că...

Lăsînd deoparte două partide fără miză (*Jiul—Dinamo Bacău* și *Universitatea Craiova—Steagul roșu*), în care gazdele au de partea lor calculul hîrtiei în virtutea de loc ultimului argument de a fi... gazde, să poposim, o clipă mai mult, la Tg. Mureș, acolo unde deja retrogradata A.S.A. primește vizita *studenților ieșeni*.

Întîlnind astăzi o formație căreia nu i-a mai rămas decît ciuntita onoare a rezultatului imediat, Politehnica are nevoie de cel puțin un punct, în acest sfîrșit de campionat de-a dreptul dramatic pentru ea, care i-a mai rezervat două meciuri cu echipe al căror nume spune totul : U.T.A. și Dinamo București...

Cineva spunea că Politehnica își încheie astăzi conturile „normale", și că orice punct cucerit în săptămîna care urmează va fi de domeniul ... surprizei, nefăcînd parte din calculele ieșenilor. Dacă acest cineva avea cît de puțină dreptate, atunci Ianul, Stoicescu și compania vor trebui să părăsească orașul lui Caniaro cu cel puțin un punct.

Un punct să fie, numai să fie... de-ajuns ! ?

La București, ar fi greu de crezut că *Steaua* — învingătoare în tur la Constanța, și relansată în ceasul al 12-lea în lupta pentru coroana de campion — va lăsa vreo speranță *Farului*, cu atît mai mult cu cît înșiși constănțenii, nebîntuiți de mari veleități, adormiți pe undeva, prin mijlocul clasamentului și obosiți de cele trei puncte cucerite în deplasare, nu par prea optimiști.

Judecata noastră este, probabil, rudimentară : o apărare „cu sînge rece", o linie mediană decisă să alerge mai mult ca niciodată și un atac luminat de scînteierile lui Tătaru atîrnă mai greu în balanța valorică decît o apărare greoaie, un „mijloc" lent și un atac împătimit în ratări copilărești...

...Va mai fi fiind o victorie în deplasare — de ce nu a Politehnicii ? —, Cefan, notat cu 10 în Copou, va marca un gol în poarta lui Mișu Ionescu, Pîrcălab va confirma sau ca în atîtea rînduri, va... infirma, și peste cîteva ore etapa a XXVIII-a va fi luat sfîrșit, intrînd în domeniul amintirii.

O, tu, antepenultimă etapă, ce surprize vei mai aduce, cu ce vei mai încerca sufletele noastre de suporteri fideli și sensibilizați ? ! O singură consolare : în Giulești, astă seară, va fi liniște...

Dar la Oradea ? Dar la Iași ? Dar la Cluj ?

DERBYUL etapei...

U.T.A. ȚINTEȘTE PUNCTUL... CEL MARE

Deci, derbyul se joacă de data aceasta la Pitești. Argumente pentru reușita lui — destule : 1) F. C. Argeș a pierdut duminică jocul cu Steaua și dorește reabilitarea în fața suporterilor ; 2) în confruntarea cu liderul, Dobrin va încerca să-și arate clasa de joc, atît de contradictoriu discutată azi ; 3) după victoria la scor realizată în meciul cu C.F.R., U.T.A. țintește să realizeze la Pitești cel puțin un meci egal ș.a.m.d.

In orașul argeșean, U.T.A. vine și speră să-și realizeze visul, adică egalul, grație căruia să-și netezească drumul spre titlul de campioană. Speranțe întru totul justificate. Forma manifestată de arădani în ultima vreme și, mai ales, meciul bun realizat în compania clujenilor, dau speranțe elevilor lui Dumitrescu în realizarea obiectivului propus. Dar sarcina lor ne e de loc ușoară. F. C. Argeș a arătat de atîtea ori că posibilitățile sale sînt cu totul altele. E de văzut, însă, dacă atacul va reuși să se descurce în fața unei echipe echilibrate, cu o apărare sobră, condusă cu calm și luciditate de către „bătrînul" Lereter Dar, să vedem... Cît privește componența formațiilor pe care F. C. Argeș și U. T. A. le vor alinia, nu se întrezăresc mari modificări. Poate, eiteva, la piteșteni.

„SCOR EGAL" ÎN PALMARESUL MECIURILOR F. C. ARGEȘ — U. T. A.

Cele două echipe s-au întîlnit de 15 ori, în cadrul campionatului diviziei A. Iată cum arată palmaresul întîlnirilor F. C. Argeș — U.T.A. : 1961—62 : 3—1, 0—3, 1962—63 : F. C. Argeș (Dinamo Pitești) a jucat în „B" ; 1963—64 : 3—0, 0—1 ; 1964—65 : 2—1, 0—0 ; 1965—66 : 2—2, 3—2 ; 1966—67 : 3—1, 1—2 ; 1967—68 : 0—0, 1—0 ; 1968—69 : 0—2, 1—2 ; 1969—70 : 0—3, ?.

În momentul de față, așadar, cele două echipe se găsesc la egalitate, fiecare din ele avînd la activ cîte 6 victorii. Celelalte partide din palmares n-au dat cîștig de cauză nici uneia din ele. Să vedem cu ce vom înlocui semnul de întrebare, pus la cea de a 16-a întîlnire, cea de astăzi ?

Selecționata studențească s-a antrenat ieri la Timișoara

TIMIȘOARA, 14 (prin telefon). În drum spre Skoplje, selecționata studențească a României a susținut azi (n. r. ieri) pe stadionul „1 Mai" din localitate ultima partidă de verificare în compania divizionarei C. Electromotor. Studenții au cîștigat cu scorul de 7—0 (4—0) prin punctele înscrise de Țarălungă (2), Naidin, Barbu, Anca, Adam și Maraton-autogol. Selecționata universitară părăsește țara miercuri la amiază, urmînd să sosească seara la Skoplje.

P. ARCAN-coresp. principal

PERIOADA DE TRANSFERĂRI

Biroul federal a schimbat, în mod excepțional, numai pentru acest an (spre a asigura buna desfășurare a operațiunilor de transferări), unele termene prevăzute de regulament și anume :

Perioada de transferări prevăzută de articolul 23, aliniatul a, pentru jucătorii care solicită transferarea la secții de aceeași categorie competițională sau de la o categorie superioară la alta inferioară se fixează între 15 iulie—5 august 1970.

Acordul scris al secțiilor de fotbal (dezlegarea), prevăzut de articolul 31, aliniatul 2, poate fi dat pînă cel mai tîrziu la 25 iulie, dată după care secțiile de fotbal nu mai pot scoate din lotúrile lor pe jucători decît cu consimțămîntul acestora.

„CUPA UCENICULUI"

Oficiul Sport UCECOM, în colaborare cu clubul sportiv Voința București, a organizat în perioada 18 iunie — 9 iulie, un turneu de fotbal deschis tuturor elevilor școlilor profesionale din cadrul cooperației meșteșugărești din municipiul București și dotat cu „Cupa ucenicului". La acest turneu au luat parte un număr de 24 de echipe, reprezentînd același număr de cooperative. „Cupa ucenicului" a fost cîștigată de echipa A. S. Mobilă și tapițerie (instructor N. Andreescu, președinte N. Călin), urmată de A. S. Tehnica încălțămintei și A. S. Avîntul îmbrăcămintea.

Aurel PĂPĂDIE

REÎNTÎLNIRE CU NIKY DUMITRIU

Meciul s-a terminat de vreo 15—20 de minute. Afară, la poarta stadionului, Dumitriu II este înconjurat de suporteri. Pia, soția lui Niky, nu-și poate opri lacrimile. Plînge ca un copil.

— Se poate ? De ce ? — o întreabă Niky, cu o voce evident gîtuită de emoție, și, fără să primească răspuns, ochii lui, albaștri ca cerul de primăvară, se umplu, de asemenea, de lacrimi.

...Cu ajutorul carnetului de însemnări, încercăm o retrospectivă a celui mai scurt recital dat vreodată de ex-giuleștean.

Min. 69. Dumitriu primește o pasă de la Pescaru, dar imediat transmite mingea mai departe, în adîncime, la Necula. Cei doi ani petrecuți pe tușă să-i fi răpit, oare, pofta de fente și driblinguri ?

Min. 72. La marginea careului advers, Niky trimite o pasă excelentă, cu călcîiul, lui Balint, care, „furat" de frumusețea execuției, nu fructifică. Cineva remarcă, în tribună : „Puiu Ionescu ar fi dat gol..."

Min. 78. La 30 metri de poarta lui Bai, Dumitriu trece piciorul pe deasupra balonului, pe care-l strecoară, apoi, printre picioarele lui Ciutac ; îl depășește în viteză pe Toth, simulează o pasă spre dreapta, și intră în careu, de unde șutează puternic și plasat. Ispir întinde, însă, un picior salvator, deviind mingea în corner.

Min 81. Urmărit de un adversar, Niky „lasă" mingea din viteză în urmă, la Necula.

Min. 85. Györfy, Ghergheli și Dumitriu fac un „triunghi" care pune pe picior greșit întreaga defensivă adversă, dar Bai, inspirat, apără șutul lui Ghergheli.

...În sfîrșit, nimeni nu mai plînge acum. Se poate pleca. Mașina își face loc cu greu printre suporterii care aplaudă și aclamă pe noul lor idol, pentru cele 23 de minute de spectacol, oferit la reintoarcerea sa în arenă...

Dumitru VIȘAN

FOTBAL FEMININ

PLOIEȘTI—MEDIAȘ 1—1 (1—0)

La lumina reflectoarelor, pe stadionul „1 Mai" din Constanța, peste 3 000 de spectatori au asistat la primul meci de fotbal susținut în localitate de „urmașele Evei", meci de la care au plecat foarte mulțumiți. Deși sceptici la începutul partidei, spectatorii au urmărit un joc foarte bun, cu multe faze interesante, cu execuții tehnice adesea demne de invidiat, de către unii din divizionarii noștri.

Au înscris : Mioara Petrescu (min. 2), pentru Ploiești și Valentina Olteanu (min. 51), pentru Mediaș.

Cornel POPA
coresp. principal

LOTO-PRONOSPORT

CÎȘTIGĂTORII EXCURSIILOR CROAZIERA PE DUNĂRE (A 2 LOCURI) ATRIBUITE LA CONCURSUL EXCEPȚIONAL PRONOEXPRES DIN 5 IULIE 1970

11. Benkö Catalina — Cluj ; 12. Chirilă Aurel — Cluj ; 13. Zorilescu Olimpiu — Constanța ; 14. Filip Florian — Hunedoara ; 15. Neacșu Marin — Simeria jud. Hunedoara ; 16. Cretișteanu Marin — Ploiești ; 17. Pietriceanu Maria — com. Brebu jud. Prahova ; 18. Filip Mihai — Mediaș ; 19. Suciu Nicolae — Timișoara ; 20. Csanade Ilse — Timișoara ; 21. Grosu Lucian — com. Ivănești jud. Vaslui ; 22. Stănescu Ileana Iudit Laura — Rm. Vîlcea ; 23. Sterescu Nicu — București ; 24. Lixandra Dumitru — București ; 25. Spothaim Solomon — București ; 26. Bădescu Gabi Petre — București ; 27. Schlee Aurica I — București ; 28. Doroftei Vasile — București ; 29. Manta Emil — Ploiești.

● Începînd cu tragerea de vineri se introduc la Loto biletele de participare fracționate și forma de participare cu combinații „Cap de pod". Iată cîteva amănunte despre biletele fracționate :

La Loto se introduce biletul variabil pentru înscrierea unei variante combinate de 4—30 numere sau o combinație „Cap de pod" de 2, 3, 4 sau 5 numere, achitate în cote de 10%, 25%, 50% sau 100%.

● **Astăzi**, în pauza meciului de fotbal Steaua—Farul care se va desfășura pe stadionul 23 August, spectatorii vor urmări atribuirea unor autoturisme obținute ca premii de către participanți la sistemele Loto-Pronosport.

PRONOSPORT
PREMIILE CONCURSULUI NR. 28 DIN 12 IULIE 1970

CATEGORIA I : (13 rezultate) 25.90 variante a 2.308 lei.
CATEGORIA a II-a : (12 rezultate) 697,50 variante a 200 lei.

Valoarea unitară a premiilor de categoria a III-a fiind sub plafonul regulamentar, fondul s-a alocat categoriilor superioare.

IN CĂUTAREA ADEVĂRULUI...

Relatam în ziarul nostru de ieri întîmplarea petrecută la meciul de tineret Steaua-Universitatea Craiova. De la acest joc, întreaga brigadă de arbitri a absentat, creînd prin aceasta prejudicii bunei desfășurări a meciului. În legătură cu cazul respectiv, cei ce răspund în cadrul Colegiului central de delegările arbitrilor ne-au informat : *„la acest joc au fost delegați G. Dragomir (la centru), Gh. Vasilescu II și M. Teodorescu. Foaia de arbitraj a fost trimisă sectorului tehnic al Consiliului municipal pentru educație fizică și sport București"*. Dar la stadion n-au ajuns nici arbitrii (nici unul, ceea ce ne face să credem că n-au fost anunțați) și nici... foaia. Așa stînd lucrurile, de data aceasta, adresăm C.M.E.F.S.-ului întrebarea : ce s-a întîmplat ?

P. S. In legătură cu cele relatate de noi, am primit un prim răspuns din partea C.M.E.F.S. București, din care spicuim : *„Foaia de arbitraj și delegațiile au ajuns la municipiu dar ele n-au fost înmînate arbitrilor respectivi. Această defecțiune ne aparține în totalitate, și după ce vom elucida complet acest caz, vă vom informa în timp util"*.

BARAJUL PENTRU DIVIZIA B ȘI... LAUREATELE SALE

Așadar, se cunosc cele patru formații care și-au cîștigat dreptul de a participa în ediția următoare a campionatului diviziei B. Acestea sînt C.F.R. PAȘCANI, Ș.N. OLTENIȚA, U.M. TIMIȘOARA și GLORIA BISTRIȚA, care s-au clasat pe primele două locuri în grupele de la Brașov și, respectiv, Arad.

Desigur, lupta pentru promovare nu a fost de loc ușoară. Opt formații care se dovedeseră a fi cele mai bune în seriile campionatului diviziei C, au emis, la începutul disputei, pretenții justificate, angajîndu-se într-o întrecere dîrză, caracteristică jocurilor de baraj, unde fiecare punct și chiar fiecare gol poate avea rol hotărîtor. Atît la Brașov, cît și la Arad, fără excepție, partidele au purtat amprenta mizei și ca atare echipele au făcut risipă de energie, însă spectacolul a lăsat de dorit. În puține meciuri su fost realizate combinații frumoase, de care echipele au arătat de atîtea ori că sînt capabile, și s-au aplicat anumite tactici. Se pare că jucătorii au uitat toate indicațiile pe care le-au primit de-a lungul întregului campionat în ceea ce privește evoluția lor. Am fost martorii unor stîngăcii tehnice, pase greșite, șuturi imprecise, ratări incredibile, ceea ce ne face să credem că nu este vorba de jucători fără pic de tehnică, ci mai degrabă de nervozitate, de lipsa pregătirii morale. Aproape toate echipele au pus accentul pe apărare, pe distrugerea acțiunilor ofensive ale adversarului în intenția de a nu primi gol. Și, într-adevăr, la Brașov și la Arad, în cele trei etape ale barajului, s-au marcat puține goluri și au abundat rezultatele de egalitate. În această privință este cazul să reamintim că în campionatul din Divizia C formațiile Gloria Bistrița, Tractorul Brașov sau Metalul Plopeni înscriseseră cîte 80, 70 sau 60 de goluri, iar săptămîna trecută, în cele trei partide disputate, au marcat doar 5, 3 și respectiv 4 goluri. Emoțiile le-au „tăiat" picioarele atacanților.

Turneele au avut condiții bune de desfășurare, organele locale din Brașov și Arad s-au străduit să pună oaspeților la dispoziție terenuri bune pentru antrenamente și jocuri. Trebuie să amintim, însă, că arbitrajele nu s-au bucurat, în general, de bune aprecieri, cu toate că erau delegați cavaleri ai fluierului cu multă experiență. La Brașov, C.J.E.F.S. a oferit o cupă celui mai bun arbitru, care a revenit lui Ion Rus — Tg. Mureș. Frumoasă inițiativă. S-ar putea spune multe lucruri despre aceste baraje. Credem că antrenorii au tras toate concluziile și vor lucra în viitor ca atare, chiar și cei ce sînt nevoiți s-o ia de la capăt. Și acum, să facem, cît de cît, cunoștință cu cele patru formații care au promovat în divizia B !

C. ALEXE și P. VINTILA

Ș. N. OLTENIȚA

Cîștigătoarea turneului de baraj de la Brașov este o echipă tînără, avînd media de virstă de 23,5 ani. Toți jucătorii au o bună pregătire fizică, un bun moral, știu să-și apere cu succes șansele în meciurile din deplasare.

Iată lotul pregătit de antrenorul Tinel Popescu : Florea Grădișteanu — portar (22 de ani), Gheorghe Nițu — fundaș dreapta (24), Ion Baltac — fundaș central dreapta (24), Ion Dima — fundaș central stînga (22), Paraschiv Chivu — fundaș stînga (28) — căpitanul echipei, Ovidiu Vasilescu — mijlocaș stînga (26), Gheorghe Cîmpeanu — mijlocaș dreapta (28), Nicolae Stamanichi — extremă stînga, (23), Florian Eftimescu — înaintaș central stînga (26), Aurel Constantin — înaintaș central dreapta (22), Laurențiu Enculescu — extremă dreaptă (28), Ion Șerban — portar (25), Alit Patrachi — înaintaș central (18), Dumitru Mieluță — mijlocaș (19), Marian Lungu — fundaș dreapta (20).

C. F. R. PAȘCANI

După o absență de un an, echipa feroviarilor din Pașcani a revenit în campionatul diviziei B. Antrenorul Marin Alexandru, care conduce din nou echipa, a reușit să combine experiența unor jucători mai în virstă, ca Rozorea, Rusu și Mag, cu dorința de afirmare a tinerilor Blejușcă, Bunea, Vochin, Catrina.

Lotul se compune din : Vasile Catrina — portar (24 de ani), Mihai Mocanu — portar (33), Ion Mag — fundaș dreapta (26), Vasile Cosma — fundaș central dreapta (19 ani), Leonard Rusu — fundaș central stînga (32), Ignat Rișniță — fundaș stînga (27), Dumitru Drăgan — mijlocaș (25), Vasile Fătu — mijlocaș (24), Petre Vochin — mijlocaș (23), Cornel Dominte — extremă (22), Gheorghe Blejușcă — extremă dreaptă (17), Theodor Rozorea — înaintaș central (36), Traian Ciupa — înaintaș central (26), Oprea Bunea — extremă (21), Gheorghe Munteanu fundaș (17), Gheorghe Artenie — înaintaș central (17), Constantin Rățoi — fundaș central (21).

U. M. TIMIȘOARA

După promovarea C.F.R.-ului în primul eșalon al fotbalului nostru, iată, în orașul de pe Bega se înregistrează un alt succes : U.M.T. a obținut dreptul de a activa în divizia B. La Arad, U.M.T. s-a impus cu autoritate. După două egalități cu Tractorul și Minaur, în ultima partidă a cîștigat cu 3—2 în fața Gloriei. U.M.T. se bucură de condiții bune de pregătire, de ajutorul permanent al conducerii Uzinei metalurgice, de încurajările suporterilor, dintre care 3—4 000 se deplasau de fiecare dată de la Timișoara, la Arad, în zilele de meci. Formația e antrenată de fostul internațional Lipoczi, care a jucat ca portar la echipele Dermata Cluj și C.C.A. Lotul prezentat la baraj a fost următorul : L. Sziklai (34 ani), Gh. Amndea (25), T. Kotormani (25), Șt. Vicze (19), O. Enderle (31), A. Kukla (22), M. Popescu (25), T. Laurențiu (27), Gh. Kovacs (29), T. Strizu (18), I. Pop (20), L. Tunea (27), M. Codreanu (22), V. Minu (22), M. Tata (18), C. Maraton (33), R. Iancu (25).

GLORIA BISTRIȚA

După o întrecere dîrză cu Victoria Carei, Gloria a cîștigat seria diviziei C cu un golaveraj care poate spune multe despre această formație : 82 goluri marcate și 24 primite. Echipa are în V. Ciocan un atacant central deosebit de eficace. În campionatul la care a luat parte, el a marcat 46 de goluri, stabilind un adevărat record în materie. Alături de acesta, jucători de bază mai sînt : fundașul central D. Citu, extrema stîngă I. Mureșan și o mai veche cunoștință, C. Treabă. Înainte de a prezenta lotul actual, să amintim că la Gloria Bistrița au jucat cu ani în urmă Copil de la „U" Cluj, frații Munteanu de la Petrolul și alți divizionari A. Echipa este antrenată de Titi Popescu, fostul centru atacant al Juventusului. Iată lotul : N. Bocșa (24 ani), L. Kerekeș (25), J. Pădureanu (34), I. Rusu (29), M. Greabu (25), D. Citu (24), I. Ciocan (27), V. Ciocan (28), H. Oteanu (26), I. Mureșan (23), Fl. Pantelimon (19), V. Moldovan (18), Gh. Kadar (17), Gh. Dine (23) și M. Barta (33).

SECVENȚE DE PE „SCENA" EL MUNDIALULUI (VII)

DISCUTÎND DESPRE O VIITOARE FORMULĂ A ECHIPEI NAȚIONALE...

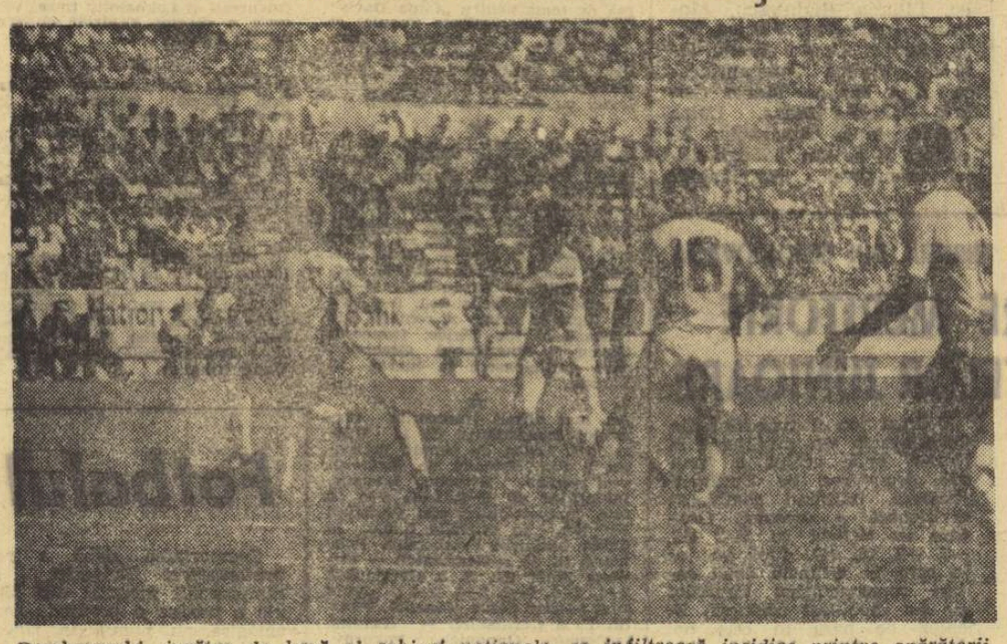

Dembrovschi, jucător de bază al echipei naționale, se infiltrează insidios printre apărătorii brazilieni. Foto : PAUL ROMOȘAN

Cum ar arăta, așadar, osatura viitoare a echipei naționale a României de care vorbeam într-unul din articolele noastre — concluzii post Mexic, gîndindu-ne, desigur, și la apropiatele meciuri din „Cupa Europei" ?

Pentru postul de portar, după părerea noastră, omul nr. 1 rămîne tot RĂDUCANU care, învățînd, sperăm, din lecția „Guadalajara" va aborda următorul sezon mai lucid, mai matur, pe măsura evoluției sale de la Lausanne și chiar de la Guadalajara, cînd, orgolios în sensul bun al cuvîntului, a fost stăpînul careului propriu, avertizînd (prin intervențiile sale oportune și sigure) pe brazilieni că au în față un portar de certă valoare care nu poate fi învins cu una cu două. Golul lui Pelé a fost consecința unei greșeli colective de apărare : insuficient de energic la faza respectivă, Mocanu a permis în zona sa efectuarea unei centrări, mingea trecînd pe lîngă cei doi fundași centrali surprinși pe picior greșit la șutul expediat de pe partea dreaptă și care l-a găsit pe Pelé nemarcat în apropierea careului mic. Urmărind atent traiectoria mingii, Răducanu a mizat pe intervenția hotărîtă a unuia dintre fundașii centrali, altfel el n-ar fi ezitat să iasă la intercepție pentru a-i sufla balonul sau pentru a plonja la picioarele perlei negre.

Apreciind pe ansamblul celor trei jocuri, apărarea imediată a avut în persoana lui CORNEL DINU jucătorul cu cel mai bun randament. Atent și sobru, muncitor și extrem de mobil, dinamovistul a tranșat în favoarea sa rivalitatea cu înaintași de valoare, cîștigînd duelul la angajament fizic sau intuind desfășurarea fazei cu o fracțiune de secundă mai repede decît adversarii. Pentru un fotbalist care se dăruie, literalmente, echipei sale, „scăpările" din ultima vreme în activitatea extrasportivă a lui Dinu apar de neînțeles. Să sperăm, însă, că, măcar în ceasul al 12-lea, valorosul nostru fundaș va reveni la sentimente mai bune față de antrenorul său.

Cîștigîndu-și cu multă trudă și destul de tîrziu locul în echipa națională, LUPESCU a depus serioase eforturi pentru a răsplăti prin meritoria sa comportare încrederea ce i s-a acordat. După Dinu, fundașul Rapidului a fost, la Guadalajara, apărătorul cu cel mai bun randament.

Promovat anul acesta în prima echipă a țării, DUMITRU a jucat pe un post de mare răspundere — mijlocaș de sprijin — cu o dezinvoltură de internațional cu vechi state de serviciu.

Cînd tackling-ul său va fi ceva mai curat, apropiindu-se de accepțiunea engleză a termenului, Dumitru va fi mult mai prețuit și stimat de către adversari, spectatori și tehnicieni. Păcat că, limitat la sarcini strict defensive, Dumitru n-a putut demonstra la Guadalajara întreaga gamă a posibilităților sale de pe urma cărora, poate, ar fi cîștigat și echipa.

Desigur, nici RADU NUNWEILLER nu poate fi ignorat din viitoarea structură a echipei noastre naționale (călită și, sperăm, maturizată în Mexic), dar noi l-am dori pe acest inimos jucător mai rațional în efortul pe care-l depune în teren, mai orientat, cînd efectuează marcajul și demarcajul, în sfîrșit, l-am dori mai util în transmiteri. Cum, de pildă, a acționat el în meciul cu Cehoslovacia, cînd pasele sale în adîncime, spre vîrfurile de atac, au creat două excelente situații de gol, ambele exploatate la maximum.

În atac, dintre toți cîți au fost folosiți pe parcursul celor trei meciuri, un nume, cel al lui EMERICH DEMBROVSCHI s-a impus cu autoritate. Bine pregătit fizic și dozîndu-și judicios efortul, rafinat în joc, băcăuanul s-a plasat mai mereu pe traiectoria mingii pendulînd neobosit între cele două careuri. Pentru dezvoltatul său simț de orientare, pentru modul cum anticipează desfășurarea fazei ca și pentru ușurința în manevrarea balonului, foarte mulți au fost tentați să facă o apropiere Albert — Dembrovschi, într-atît de asemănător este stilul de joc al celor doi fotbaliști. Cu regret, însă, sîntem nevoiți să deschidem o paranteză și în cazul acestui talentat jucător care, dînd frîu liber nervilor, a lovit după un meci de campionat, un component al echipei Petrolul. A fost un gest nesportiv care a venit, în final de sezon fotbalistic, să arunce o pată urîtă peste o activitate strălucită și laborioasă. Fie ca, cele trei etape de stat pe tușă, cu care a fost pedepsit de către Comisia de disciplină a F.R.F., să însemne pentru Em. Dembrovschi un prilej de reflecție, un avertisment demn de luat în seamă.

Hotărît lucru, la Guadalajara, DUMITRACHE nu s-a bucurat de unanime aprecieri, fiind la un moment dat, în meciul cu Brazilia, trimis pe tușă de propriii săi antrenori. Subscriem și noi la părerea că Florică al nostru nu s-a prezentat (poate și din motive obiective : a nu se uita că el a fost o vreme accidentat) la acest turneu final chiar în plenitudinea forțelor. Oricum, Dumitrache (aflat adesea, în condiții de înaintaș rătăcit în pădurea de apărători adverși) a reușit, totuși, să înscrie... două din cei patru goluri ale echipei : unul în poarta lui Felix (un gol prețios mai ales prin efectele lui de ordin psihologic, remontînd, de la 0—2, întreaga formație) și altul în poarta lui Vencel, la o fază fixă (penalty), de mare tensiune care, pentru secunde întregi, ne-a oprit tuturor răsuflarea.

Dumitrache ne-a mai fixat tuturor în memorie acel neuitat dublu-dribling cu care Labone și, apoi, Bobby Moore au fost ridiculizați și datorită căruia întreg stadionul „Jalisco Monumental de Guadalajara", cucerit de Florică, trecuse brusc în tabăra noastră. A fost un moment psihologic care trebuia să declanșeze, măcar temporar, ieșirea din exagerata espectativă a jucătorilor noștri, mai ales că adversarul se descumpănise pentru cîteva clipe.

Desigur, în viitorul schelet al formației își pot găsi, de asemenea, loc și NEAGU, și MIRCEA LUCESCU, deși la Guadalajara randamentul lor nu s-a situat constant la nivelul realelor lor posibilități.

Suprinde, firește, absența din formula de echipă-schelet, prezentată de noi, a celor doi fundași laterali Sătmăreanu și Mocanu a căror comportare de ansamblu — în pofida străduințiilor și a unor reușite de moment — a lăsat mult de dorit. Este inutil, poate, să mai revenim asupra serioaselor deficiențe (semnalate și la timpul lor) evidente în jocul celor doi fundași (la Sătmăreanu — stîngăcie în încercările de deposedare, în plasament etc. ; la Mocanu — de asemenea, plasament defectuos, joc dur, periculos) de pe urma cărora, în zonele lor, adversarii au creat numeroase breșe și... goluri. O facem, însă, reamintindu-ne de serioasele implicații ivite în jocul echipei, în concepția ei tactică. Într-adevăr, pentru a întări zonele în care operau Sătmăreanu și Lupescu, antrenorii au apelat la doi jucători din linia de atac, la Dembrovschi și la Lucescu, cărora le-au cerut ca — în fazele de apărare — să-și dubleze fundașii, să efectueze un marcaj-tatonare față de Paulo Cesar și Jairzinho. Ceea ce, de pildă, în cazul lui Mircea Lucescu (ceva mai slab pregătit fizic) s-a efectuat cu marele preț al neglijării sarcinilor de bază, adică acelea de înaintaș. Semnalînd nu o dată (și după Stuttgart, și după Reims) aceste evidente carențe, ne-a frapat faptul că la Guadalajara, antrenorii noștri i-au menținut, totuși, pe cei doi fundași laterali tot timpul în teren, acordîndu-le pînă la sfîrșit creditul lor. Ciudat, dacă ne gîndim la perseverența cu care alți tricolori, foști titulari (Dan, Deleanu, Dobrin) au fost ignorați totalmente, refuzîndu-li-se cea mai mică încredere.

Dar poate în viitoarea formulă a echipei noastre naționale...

G. NICOLAESCU

sportul în lume

Sportivi de marcă părăsesc activitatea competiţională

Campionul Europei în proba de 110 mg, italianul Eddy Ottoz, a anunţat că se retrage din activitatea competiţională. Adevărat premiant al şcolii italiene — care a dat şi alţi „hurdleri" de marcă — Morale, Frinolli, Mazza etc. — Ottoz a dominat cu autoritate această probă în Europa în cea de-a doua jumătate a deceniului, fiind singurul atlet de pe continentul nostru care a reuşit să se ridice la nivelul alergătorilor americani. De două ori finalist la Jocurile Olimpice (la Tokio locul 4, iar la Mexico locul 3), de două ori campion european, atletul este considerat de specialişti drept cel mai bun alergător de garduri european al tuturor timpurilor.

★

Unul din cei mai renumiţi pugilişti sovietici, Boris Lagutin, s-a retras oficial din activitatea competiţională după ce a cucerit de şase ori titlul de campion unional, precum şi titlurile de campion european şi olimpic. În cei 16 ani cît a evoluat pe diferite ringuri Lagutin a susţinut 250 de meciuri. El studiază în prezent la Universitatea din Moscova şi şi-a propus să împărtăşească cunoştinţele sale studenţilor dornici să practice sportul cu mănuşi.

„TRUSOUL" LUI PELÉ

Vedeta fotbalului brazilian, Pelé, a aprobat, în principiu, propunerea de a prezenta unele din obiectele sale personale la o mare expoziţie fotbalistică ce va avea loc la Londra. El a pus însă o serie de condiţii, între care şi asigurarea tuturor acestor obiecte. Iată de altfel, cum arată evaluarea pe care a făcut-o Pelé, respectivelor suveniruri personale: un tricou al Clubului F.C. Santos purtînd nr. 10 pe care l-a purtat atunci cînd a înscris cel de-al 1000-lea gol din cariera sa — 30 000 dolari; chiloţi purtaţi în acelaşi meci — 30 000 dolari; coroana din aur primită după cucerirea de către Brazilia a titlului de campioană mondială în Mexic — 60 000 dolari; tricoul echipei naţionale pe care l-a purtat la C.M. din 1970 — 30 000 dolari; mingea cu care a înscris al 1000-lea gol — 60 000 dolari; ghetele de fotbal purtate la C.M. din 1958 — 60 000 dolari.

Nu se poate spune că „Perla neagră" nu ştie să-şi valorifice... trusoul. Se pune întrebarea: cine va fi dispus să ofere aceste sume fanteziste?

VIKTOR SIDORUK (U.R.S.S.) CAMPION EUROPEAN LA TIR CU ARCUL

PRAGA (Agerpres). — Localitatea cehoslovacă Hradekc Kralove a găzduit campionatele europene de tir cu arcul. La masculin pe primul loc s-a clasat arcaşul sovietic Viktor Sidoruk — 1 166 p, urmat de Arne Jakobsen (Danemarca) — 1 162 p şi Kyasti Laasopen (Finlanda) — 1 158 p. În concursul feminin titlul european a revenit suedezei Anelise Berglung — 1161 p, urmată de Emma Gabcenko (U.R.S.S.) — 1 144 p.

★

Federaţia internaţională de tir cu arcul (F.I.T.A.) a stabilit normele şi regulamentul concursului olimpic ce va avea loc în 1972 în cadrul J.O. de la München. Tirul cu arcul revine în programul olimpic după 52 de ani. Primele întreceri au avut loc în 1920 la Olimpiada de la Anvers.

În Turul Franţei se afirmă rutierii belgieni

Etapa a 18-a din Turul Franţei, desfăşurată pe distanţa dintre St. Gaudens—La Mongie Tourmalet (135,5 km), a fost cîştigată de francezul Bernard Thevenet în 4 h 49:36, urmat de belgienii Van der Bosche (4:50,25), Lucien Van Impe şi Eddy Merckx. În etapa de ieri a fost escaladat piscul Aspet, unde au dominat cicliştii belgieni.

În fruntea clasamentului nu s-a mai produs nici o schimbare. Eddy Merckx conduce acum cu 9:57,0 faţă de olandezul Zoetemelk şi cu 13:25,0, faţă de suedezul Gösta Petersson.

VALERI BRUMEL DESPRE MECIUL CU S.U.A. ŞI CUPA EUROPEI LA ATLETISM

Între 21—22 iulie va avea loc, după cum se ştie, meciul atletic (devenit tradiţional), dintre echipele U.R.S.S. şi S.U.A. Deşi echipa americană a venit în Europa fără mulţi din marii săi campioni şi recordmani, întîlnirea de la Leningrad se bucură de un mare interes din partea iubitorilor atletismului şi a specialiştilor.

Fostul campion olimpic la săritura în înălţime, Valeri Brumel, şi-a expus opiniile — într-un interviu acordat agenţiei de presă „Novosti" — asupra atletismului sovietic, în lumina apropiatului meci cu selecţionata S.U.A.

În primul rînd, după părerea lui Brumel, meciul U.R.S.S.—S.U.A. este deschis mai mult ca oricînd oricărui rezultat. Vorbind despre pregătirile atleţilor sovietici, trebuie să ţinem seamă în primul rînd de performanţele realizate de aceştia în sală, în special la prima ediţie a Campionatului european indoor.

În continuare, Brumel arată că atletismul sovietic a depăşit perioada de criză, dezvoltîndu-se nu numai cantitativ, ci şi calitativ. Mai ales la sprint şi semifond (probe în care sovieticii nici nu contau) au apărut veritabili performeri ca Borzov, Bratcikov, Arzalov, Korneliuk. Meritul principal în „fabricarea" acestor atleţi revine antrenorilor Evgheni Kuznetov şi Valentin Petrovski. Contra americanilor, vor putea fi cîştigate puncte preţioase şi în sprint şi în semifond. La 200 m, 110 mg, 1500 m echipa sovietică va fi handicapată, neavînd performeri de valoare. La fond şi cursa de obstacole, poziţiile sînt destul de echilibrate.

În ce priveşte săriturile, Gavrilov, campionul de la Viena, se află cu mult înaintea partenerilor săi şi este în măsură de a-l învinge pe adversarul său american. El este urmat îndeaproape de Skvorţov, Mospanov şi Martînov care, în ciuda unei oarecari instabilităţi, se vor strădui să-şi susţină liderul. La săritura în lungime, Brumel nu este sigur că Lepik va putea să-i învingă pe săritorii din Lumea Nouă, fiind convins, în acelaşi timp, că se mai poate pune bază şi pe Igor Ter-Ovanesian. La triplusalt, Saneev va fi în afara concurenţei, dar nici Dudkin, Bessonov sau Kurkevici nu se vor da în lături în caz de necesitate, să-l înlocuiască pe recordmanul mondial. Săritura cu prăjina constituie, cu adevărat, punctul slab al sovieticilor.

Lusis la suliţă şi Bondarciuk şi Klim la ciocan sînt liderii sovietici în aceste discipline; discobolul Liahov, care a reuşit anul trecut să-i depăşească pe americani la Los Angeles, va fi în stare şi anul acesta să ţină piept armadei de peste Ocean. Jumătate din echipa masculină sovietică este destul de puternică, fiind în stare să opună o dîrză rezistenţă adversarilor.

Selecţionata feminină a U.R.S.S. care cîndva era considerată foarte puternică constituie acum o mare deziluzie. Sportivele sovietice continuă să progreseze, dar nu în cadenţa cerută de dezvoltarea atletismului mondial. În ultimii ani, marile puteri sportive din Europa şi America de Nord acordă o atenţie deosebită atletismului feminin, culegînd roadele eforturilor lor.

În încheierea interviului, Valeri Brumel a vorbit despre Cupa Europei, o competiţie dificilă, un adevărat „război al nervilor". Acest turneu a devenit în ultimii ani obiectul unei dispute înverşunate între sportivii din R. D. Germană şi cei din U.R.S.S. în care sportivii sovietici au fost întrecuţi, pierzînd pentru prima dată, după mulţi ani, locul fruntaş în Europa. Iar Brumel este ferm convins că pentru recucerirea poziţiilor avute de atletismul sovietic pe plan european este necesară nu numai o pregătire foarte bună a sportivilor şi antrenorilor, dar şi a conducătorilor selecţionatei naţionale, care trebuie să prevadă cele mai mici detalii şi să verifice chiar acele aspecte care par uneori nesemnificative.

Tynu Lepik, învingătorul „indoor" de la Viena, este cel care va trebui să dea replica puternicilor săritori în lungime americani, preluînd ştafeta recordmanului U.R.S.S., Igor Ter-Ovanesian.

BASCHETBALIŞTII JUNIORI ÎN PREAJMA UNOR ÎNTRECERI INTERNAŢIONALE

După meciurile susţinute în compania selecţionatei similare a Cehoslovaciei (încheiate, după cum se ştie, cu victoria echipei române), reprezentativa de junioare a ţării noastre va susţine, vineri şi sîmbătă, alte confruntări, de astă dată în compania echipei de tineret a Ungariei. Baschetbalistele române vor juca vineri la Mediaş şi sîmbătă la Sibiu. Partidele au drept scop verificarea lotului care se pregăteşte pentru Balcaniada de la Pleven. Componenţa actuală a lotului este următoarea: Doina Buga, Maria Roşianu, Aurora Constantinescu, Liliana Rădulescu, Mariana Andreescu, Viorica Boca, Rodica Goian, Elena Opriciu, Rodica Constantinescu, Ana Farkaş, Maria Csikos, Gabriela Ionaş, Luiza Tal, Ştefania Basarabia. Acestora li se vor adăuga după terminarea examenelor şcolare, Clara Szabo, Liliana Popescu şi Rodica Marinescu. Antrenori: Gh. Benone şi M. Bărbulescu.

Juniorii, care se pregătesc pentru Balcaniada de la Rjeka şi campionatul european de la Atena, vor pleca joi la Sofia pentru a susţine două întîlniri în compania selecţionatei ţării gazdă. După aceste jocuri, baschetbaliştii români vor pleca la Rjeka. Lotul este format din Oţelac (201 cm), Scutaru (200 cm), Braboveanu (188 cm), L. Nagy (199 cm), Niculescu (191 cm), Zisu (195 cm), Poleanu (191 cm), Vidican (182 cm), Barna (183 cm), Cernat (193 cm), Chirică (187 cm), Berceanu (199 cm). Antrenori: C. Dirjan şi V. Dăscălescu.

TENIS PE TOATE MERIDIANELE

La Barcelona a început întîlnirea de tenis pentru „Cupa Davis" dintre reprezentativele Spaniei şi Iugoslaviei. După prima zi, gazdele conduc cu 2—0. Orantes a dispus de Spear cu 6—4, 6—2, 6—2, iar Santana l-a învins pe Franulovici cu 6—4, 6—4, 1—6, 6—1.

★

A început turneul „open" de la Washington. Iată primele rezultate: Gorman — Turner 4—6, 6—4, 6—4; Pasarell — Palafox 6—3, 3—6, 8—6; Parun — Guerry 4—6, 6—1, 7—5; Richey — Mckinley 6—1, 6—3; Rouyer — Cooper 6—2, 6—2; Alvarez — Stone 6—4, 6—2; Vilas — Osborne 1—6, 6—2, 6—2; Filloi — Steele 6—0, 6—2; Vramer — Ocwens 6—1, 6—4. Nu au jucat în prima zi românii Ilie Năstase şi Ion Ţiriac, francezul Goven şi americanul Graebner, care participaseră la turnee în Europa.

★

Au luat sfîrşit întrecerile turneului internaţional de la Düsseldorf. Proba de simplu masculin a fost cîştigată de jucătorul vest-german Wilhelm Bungert, învingător cu 6—3, 6—0, 6—4 în faţa compatriotului său Christian Kuhnke. În celelalte finale — dublu bărbaţi: Fassbender, Pohmann (R. F. a Germaniei) — Buding, Plotz (R. F. a Germaniei) 2—6, 2—6, 6—2, 8—6, 6—4; dublu mixt: Betty Stove (Olanda), Plotz (R. F. a Germaniei) — Kazuku Sawamatsu (Japonia), Pokorny (Austria) 6—2, 12—10.

★

Ultimele finale ale campionatelor internaţionale ale Ţării Galilor: dublu bărbaţi: Davidson, Newcombe (Australia) — Pilici (Iugoslavia), Rosewall (Australia) 5—7, 6—4, 6—2; dublu femei: Rosemary Casals (S.U.A.), Judy Dalton (Australia) — Patty Hogan (S.U.A.), Ann Jones (Anglia) 6—3, 6—2; dublu mixt: Drysdale (Republica Sud-Africană), Rosemary Casals (S.U.A.) — Davidson, Judy Dalton (Australia) 5—7, 6—3, 6—3.

★

La Ruse a avut loc tradiţionalul concurs de tenis între echipele de pionieri ale cluburilor Dinamo Bucureşti şi Lokomotiv Ruse. Victoria a revenit gazdelor cu scorul de 13—12.

★

Proba de dublu bărbaţi din cadrul turneului internaţional „open" de la Baastad (Suedia) a fost cîştigată de perechea australiană Dick Crealy — Allan Stone, învingătoare cu 2—6, 6—2, 14—12 în faţa perechii Jan Kodes (Cehoslovacia) — Zeliko Franulovici (Iugoslavia).

★

În ultima finală a turneului internaţional de la Dublin — cea de dublu mixt — cuplul Riessen (S.U.A.), Pat Walkden (Republica Sud-Africană) a învins cu 1—6, 8—6, 6—3 perechea Hewitt (Republica Sud-Africană) — Virginia Wade (Anglia).

Echipa Mexicului pe locul III la C.M. de fotbal feminin

ROMA 14 (Agerpres). — Campionatul mondial feminin de fotbal a programat la Torino meciul pentru locurile 3—4 între echipele Mexicului şi Angliei. Victoria a revenit fotbalistelor mexicane cu scorul de 3—2 (3—0).

DUPĂ TURNEUL DIN CEHOSLOVACIA

COMPORTARE MERITORIE A VOLEIBALISTELOR JUNIOARE

Lotul de volei junioare al României, în noua sa alcătuire, a trecut primul examen cu ocazia turneului efectuat recent în Cehoslovacia. Pe parcursul a patru zile, jucătoarele au avut de susţinut opt întîlniri, ceea ce a dat posibilitate antrenorilor Sandi Chiriţă şi Vera Pavlenco să verifice stadiul de pregătire a jucătoarelor. În primul joc, junioarele României au întîlnit în oraşul Spisska Nova Ves pe cele ale Slovaciei de care au fost întrecute cu 3—2 (7, —6, 8, —5, 9). Echipa noastră a dovedit inconstanţă, uneori chiar şi pe parcursul aceluiaşi set, comiţînd numeroase greşeli.

A urmat turneul de la Cingov, dotat cu „Cupa Paradisul Slovaciei". În seriI voleibalistele noastre au obţinut următoarele rezultate: cu Tesla Hradok 2—0 (8, 12), cu Iskra Mikulas 2—0 (13, 5) şi cu Slavia Bratislava 0—2 (—7, —1). În urma acestor rezultate, echipa română s-a calificat pentru turneul final, alături de formaţia Slovaciei (j), şi de divizionarele Tatran Praga şi Slavia Bratislava, turneu în care a dispus de Slovacia cu 2—1 (11, —10, 6) şi de Tatran Praga cu 2—1 (—8, 5, 8), ocupînd locul 2 în clasamentul general.

Ultimul joc al turneului din Cehoslovacia s-a desfăşurat la Kosice, unde echipa a jucat sub denumirea de Bucureşti junioare, întîlnind combinata divizionară a oraşului. Gazdele au cîştigat cu 3—2 (12, —6, —2, 14, 14), după un joc în care în ultimele două seturi reprezentativa Capitalei nu s-a mobilizat suficient. Echipa de bază în cele opt jocuri a fost alcătuită din: Carmen Puiu, Ileana Teodorescu, Doina Stoian, Mariana Petrescu, Emilia Cernega, Aurora Papeuţa. Au mai fost folosite pe parcurs Margareta Bako, Anca Negrilă, Cătălina Celmare, Rodica Cilibiu, Mariana Cloţeanu şi Emilia Pitaru. Comportarea cea mai bună, aproape de valoarea reală, au avut-o Mariana Petrescu, Ileana Teodorescu şi Doina Stoian.

N. MATEESCU

Voleibalistele române au cîştigat turneul feminin de la Katowice

KATOWICE, 14 (prin telefon). Cea de a doua zi a turneului internaţional feminin de volei ce s-a desfăşurat în localitate a consemnat o nouă victorie a reprezentativei române — a noua din tot atîtea jocuri întîlniri susţinute în acest an al mondialelor — în faţa Cehoslovaciei. Spre deosebire de meciul cu Polonia, din prima zi, jucătoarele cehoslovace au făcut o partidă excelentă în apărare, solicitînd la maximum atacul echipei române, învingătoare pînă la urmă cu 3—2, după două ore şi 20 de minute de joc. Această victorie s-a datorat, în principal, vitezei în acţiune, eficacităţii atacului, promptitudinii blocajului şi, în fine, unei mai bune pregătiri fizice şi unei rezistenţe specifice superioare de care a beneficiat echipa noastră.

În ultima zi, reprezentativa română — lipsită de două titulare — a întîlnit, într-un joc decisiv pentru ocuparea primului loc, puternica garnitură a Poloniei.

După un joc excepţional, care a durat 2 ore şi 36 de minute, echipa României a cîştigat cu 3—2 (4, —10, —9, 9, 13).

În celălalt meci, R.D.G. a învins Cehoslovacia cu 3—0 (9, 13, 14).

Clasamentul final al turneului:

1. România	3	3	0	9—6	6
2. Polonia	3	2	1	8—3	5
3. R.D.G.	3	1	2	5—6	4
4. Cehoslovacia	3	0	3	2—9	3

prof. Gh. BODESCU

Fotbalul bulgar la răscruce

COREPONDENŢĂ SPECIALĂ DE LA SOFIA

Comportarea slabă a reprezentativei Bulgariei la campionatul mondial din Mexic a produs o profundă dezamăgire nu numai în rîndul specialiştilor şi iubitorilor jocului de fotbal din ţară, dar a afectat şi întreaga opinie publică.

Recent, biroul Uniunii bulgare pentru cultură fizică şi sport a ţinut o şedinţă în cadrul căreia a fost analizată evoluţia naţionalei în Mexic. S-a apreciat, cu acest prilej, că jocul prestat şi rezultatele obţinute în meciurile cu Peru, R.F.G. şi Maroc constituie un mare eşec pentru fotbalul bulgar. Reprezentativa Bulgariei nu a reuşit să aducă la îndeplinire sarcina trasată şi realizabilă de a se califica în sferturile de finală, nu a adăugat onoarea sportivă a ţării, ştirbind prestigiul fotbalului bulgar. O comportare deosebit de slabă au manifestat Simeonov, Bonev, Jekov, Iakimov, Şalamanov, Iv. Dimitrov, Popov şi Gaganelov, iar Asparuhov, Nikodimov, Marasliev şi Jecev au jucat nesatisfăcător. Componenţii echipei naţionale nu au dat dovadă de bărbăţie, patriotism şi voinţă pentru a obţine victoria, s-au prezentat sub posibilităţile lor.

Starea generală nesatisfăcătoare a fotbalului bulgar — rămînerea lui simţitor în urmă în comparaţie cu formaţiile de frunte din Europa şi America de Sud — este apreciată de către biroul Uniunii ca fiind cauza principală a slabei comportări la campionatul mondial din Mexic. Ea se datoreşte nivelului scăzut al activităţii de instruire-antrenament din cadrul cluburilor, concepţiilor eronate despre jocul defensiv, promovarea sovăielnică şi fără curaj a elementelor tinere şi talentate etc. Federaţia bulgară de fotbal şi preşedintele ei, Nedialko Donski, au fost criticaţi pentru stilul şi metodele de lucru, ca şi pentru alte aspecte ale activităţii federaţiei. Pregătirea echipei naţionale, desfăşurată sub conducerea antrenorului principal Ştefan Boşkov, a fost apreciată ca avînd numeroase deficienţe în ciuda condiţiilor optime asigurate.

Biroul a trasat unei comisii speciale sarcina analizării aprofundate a cauzelor care au dus la eşecul din Mexic, preconizîndu-se luarea de măsuri pentru îmbunătăţirea activităţii şi dezvoltarea fotbalului bulgar. Preşedintele federaţiei, N. Donski, şi antrenorul principal Şt. Boşkov, au fost destituiţi, iar fotbaliştii care au participat la cele trei meciuri din Mexic au fost scoşi din categoria jucătorilor naţionali. După analiza definitivă a cauzelor insuccesului din Mexic, se va stabili responsabilitatea personală a fiecărui participant şi se vor desemna viitorii selecţionabili. Aprecierile şi concluziile privind starea fotbalului bulgar şi cauzele comportării slabe în Mexic, precum şi măsurile pentru redresarea lui, vor fi înaintate la începutul lunii august spre examinare şi aprobare de către biroul Uniunii pentru cultură fizică şi sport, iar după aceea şi plenarei Consiliului Central al Uniunii.

În prezent, în coloanele ziarului „Naroden sport" şi în publicaţia săptămînală „Fotbal" are loc o discuţie publică pe marginea slabei comportări a naţionalei bulgare în Mexic. Articole pe această temă au apărut şi continuă să se publice şi în alte ziare cotidiene şi periodice.

Toma HRISTOV

LEV IAŞIN A APĂRAT POARTA DINAMOVIŞTILOR

MOSCOVA 14 (Agerpres). — După 15 etape în campionatul unional de fotbal conduce echipa Dinamo Tbilisi cu 21 p, urmată de Dinamo Moscova cu 20 p, Dinamo Kiev şi Torpedo Moscova cite 19 p.

Rezultate din etapa a 15-a: Dinamo Tbilisi — Cernomoreţ Odesa 2—0; Dinamo Kiev — Ararat Erevan 1—1; Spartak Moscova — Dinamo Moscova 4—1 (în poarta echipei Dinamo Moscova a apărat veteranul Lev Iaşin); Dinamo Minsk — Spartak Ordjonikidze 1—1; Şahtior Doneţ — Torpedo Kutaisi 3—1; Zaria Voroşilovgrad — Pahtakor Taşkent 1—0; Zenit Leningrad — Ska Rostov pe Don — 0—0.

ÎNOTÎND 120 DE KILOMETRI...

VENEŢIA 14 (Agerpres). — Înotătorul italian Fulvio Bergamini (37 ani) a doborît recordul mondial de rezistenţă şi de distanţă, reuşind să înoate timp de 33 de ore şi 27 minute, acoperind 120 km între Triest şi Veneţia. Vechiul record, deţinut de argentinianul Alzertondo, era de 88 kilometri.

În timpul tentativei sale, Fulvio Bergamini a consumat cîteva kilograme de glucoză şi ceai, şase kilograme suc de roşii, mai multe duzine de ouă etc.

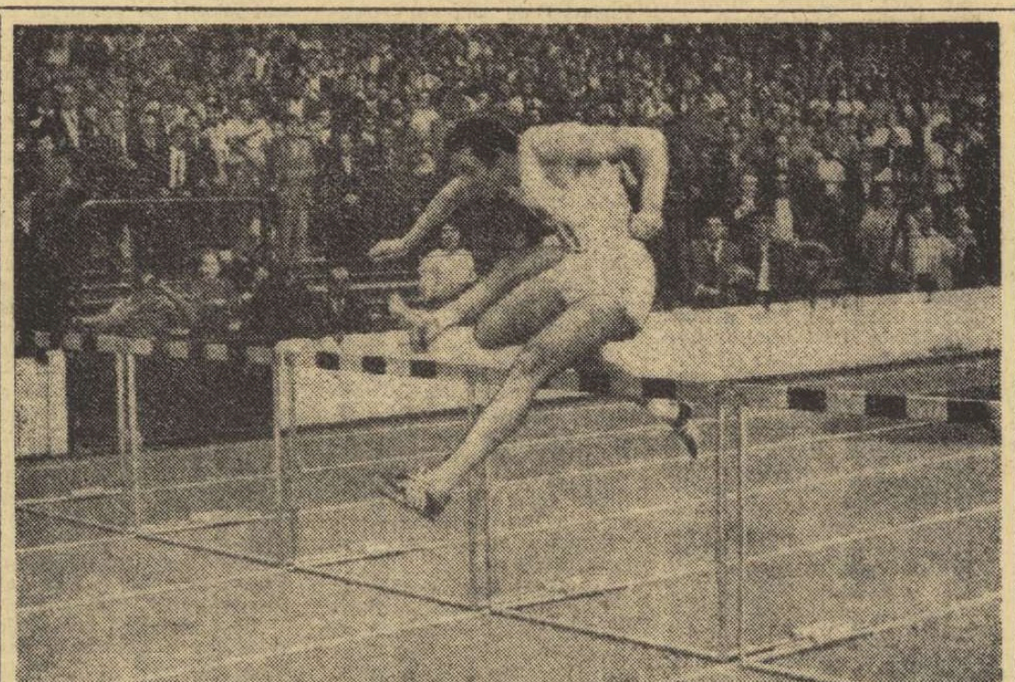

În meciul atletic Franţa — S.U.A., desfăşurat recent la Paris, francezul Jean Claude Nallet a obţinut o frumoasă victorie în cursa de 400 mg (48,6). Foto: A.F.P.

PE PISTELE DE ATLETISM

● Turul Romandiei la marş a revenit atletului luxemburghez Charles Sova, care a cîştigat 6 din cele 7 etape disputate. Media orară într-o săptămînă de cursă a fost de 10,516 km.

● În cadrul campionatelor de atletism ale Spaniei, Francisco Suarez a stabilit un nou record naţional în proba de 400 m garduri cu timpul de 50,6. Alte rezultate: masculin: lungime: Harrerias — 7,54 m; 800 m: Sarria — 1:50,0; 110 m garduri: Cano — 14,0; feminin: 100 m garduri Maria Sanchez — 14,8; 1 500 m: Coro Fuenta — 4:53,9.

● Rezultate înregistrate în cadrul întîlnirii de atletism dintre selecţionatele de tineret ale Ungariei şi R.D. Germane; masculin: 400 m: Scheibe (R. D. Germană) — 48,0; greutate: Hlavatschke (R.D. Germană) — 17,58 m; lungime: Kandar (Ungaria) — 7,55 m; 5 000 m: Scholz (R.D. Germană) — 14:17,4, 1500 m: Bodenhausen (R.D. Germană) 3:51,9; feminin: 400 m: Aben (R.D.G.) 55,0; înălţime: Komka (Ungaria) — 1,73 m; 800 m: Langhammer (R.D.G.) — 2:10,3; disc: Blumenstein (R. D. G.) — 48,86 m.

● Cu prilejul unui concurs atletic desfăşurat la Stockholm, Lennart Hedmark a stabilit un nou record suedez la decatlon cu performanţa de 8011 puncte. Vechiul record era de 7779 puncte şi aparţinea aceluiaşi atlet.

● Maratonul internaţional de la Frauenfeld a fost cîştigat de polonezul Woicek, cronometrat pe distanţa de 42,195 km cu timpul de 2 h 24:54,8.

Telex • Telex • Telex

În turneul internaţional de şah de la Varşovia după 6 runde conduc Szmidt (Polonia) şi Espig (R. D. Germană) cu cîte 4½ p fiecare, urmaţi de Jansa (Cehoslovacia) — 4 p. Rezultate din runda a 6-a: Szmidt — Dobjinski remiză; Murat — Troianescu 1—0; Jansa — Gromk 1—0; Adamski — Gerenski remiză şi Espig — Szincelj 1—0.

Într-un meci internaţional amical de rugby disputat la Praga, echipa locală Sparta a întrecut cu scorul de 29—9 (8—3) formaţia poloneză Spojnia Gdansk.

După 7 runde, în turneul internaţional de şah de la Debrecen conduce maestrul sovietic Savon cu 5 puncte, urmat de Gufeld şi Zaiţev cu cîte 4½ p fiecare.

„Marele premiu al R. F. a Germaniei" la motociclism (clasa 500 cmc), desfăşurat la Giessen, a revenit concurentului suedez Bengt Aberg, urmat de compatrioţii săi Ake Jonsson, Arne Kring, belgianul Josef Teeuwissen etc. În clasamentul campionatului mondial continuă să conducă Arne Kring cu 80 de p, secundat de Bengt Aberg — 70 p, Ake Jonsson 55 p etc.

La Geneva, în cadrul „Cupei Rappan" la fotbal, echipa locală Servette şi formaţia suedeză Gais Götteborg au terminat la egalitate: 1—1 (0—1). În cadrul aceleiaşi competiţii formaţia austriacă Wacker Innsbruck a învins cu scorul de 4—0 (2—0) echipa daneză Horsens, iar *la Ostrava*, echipa locală Banik, a întrecut cu scorul de 1—0 (1—0) formaţia F. C. Wattens

Tiparul: I. P. „Informaţia", str. Brezoianu nr. 23—25, Bucureşti

40365

Redacția și administrația : str. Vasile Conta nr. 16, tel. 11.10.05 interurban 72 și 286. Telex sportrom buc. 180.

PROLETARI DIN TOATE ȚĂRILE, UNIȚI-VĂ!

sportul

4 pagini 30 bani

Anul XXVI — Nr. 964 (6398) ZIAR AL CONSILIULUI NAȚIONAL PENTRU EDUCAȚIE FIZICĂ ȘI SPORT Joi 16 iulie 1970

ÎN ETAPA DE IERI A DIVIZIEI A DE FOTBAL

U.T.A. N-A TRECUT DE HOPUL... DOBRIN

In minutul 44, Dobrin semnează primul său gol în meciul cu U.T.A.: șutul necruțător din afara careului mare va expedia mingea, printre apărătorii arădeni, în plasa porții lui Gornea. Foto : A. NEAGU

● *Farul a eclipsat Steaua* ● *A.S. Armata Tg. Mureș s-a trezit în ceasul al 13-lea* ● *La Oradea — renaște speranțele, la Iași — din nou îngrijorare*

REZULTATE TEHNICE

F. C. ARGEȘ—U.T.A.	3—2 (2—1)
CRIȘUL—PETROLUL	2—0 (0—0)
C.F.R.—DINAMO BUC.	2—1 (1—0)
JIUL—DINAMO BACĂU	2—1 (1—1)
„U" CRAIOVA—STEAGUL ROȘU	1—0 (0—0)
A.S. ARMATA — POLITEHNICA	3—0 (2—0)
STEAUA—FARUL	1—3 (1—2)
(RAPID—UNIVERSITATEA CLUJ 3—2, meci jucat anterior).	

ETAPA VIITOARE (duminică 19 iulie): Farul—Rapid **(considerat, de ziarul nostru, derbyul etapei)**, Dinamo Bacău—Steaua, Crișul—Jiul, Universitatea Craiova—C.F.R. Cluj, Dinamo București—Politehnica, Petrolul—F.C. Argeș, U.T.A.—Steagul roșu, („U" Cluj— A.S. Armata s-a jucat ; scor : 2—0).

CLASAMENT

1. U.T.A.	28	17	3	8	50—39	37
2. RAPID	28	13	9	6	38—28	35
3. STEAUA	28	14	5	9	55—34	33
4. JIUL	29	14	4	11	37—34	32
5. DINAMO Buc.	28	14	3	11	50—38	31
6. UNIV. Craiova	28	12	6	10	36—36	30
7. FARUL	28	12	5	11	41—39	29
8. F. C. ARGEȘ	28	11	6	11	48—42	28
9. „U" Cluj	30	9	10	11	40—37	28
10. STEAGUL ROȘU	28	11	6	11	33—35	28
11. DINAMO Bacău	28	9	10	9	35—41	28
12. C.F.R.	28	10	6	12	28—41	26
13. PETROLUL	28	9	7	12	29—36	25
14. POLITEHNICA	28	11	2	15	34—37	24
15. CRIȘUL	28	9	5	14	34—43	23
16. A.S.A.	29	4	7	18	21—49	15

Spune-mi cu cine te-nsoțești...

Sportivul de frunte, marele campion, vedeta, este — înainte de toate — un om, un om ca dumneata și ca mine, care a îndrăgit o disciplină, s-a dăruit ei, a avut tenacitatea de a străbate drumul greu pînă în vîrful piramidei măiestriei. Clipa victoriei, a realizării recordului, a fericirii nemărginite este precedată de sute și sute de ore de muncă grea, de incertitudini, de complexe procese psihice, de ratări și reluări. Spectatorul avizat îl răsplătește pe campion cu entuziaste aplauze nu numai pentru momentul în care i-a oferit deplină satisfacție, ci pentru întreaga suită de eforturi, pentru bogata sa activitate de creație.

Lumea sportivă a creat de-a lungul mileniilor — poate mai mult decît alte domenii de activitate — numeroși idoli. Sportivul, vedeta, are însă obligații mai mari decît omul obișnuit. Condiția de vedetă (autentică), de personalitate a vieții publice, îi incumbă o comportare aparte. Viața sa este o mare vitrină în care privesc mii și mii de oameni. Viața sa trebuie să reprezinte un exemplu pentru sutele de mii de tineri ce și-au făcut din vedetă un idol.

Am făcut acest expozeu tocmai fiindcă o parte (nici mare, nici mică) dintre sportivii noștri de frunte, îndeosebi dintre fotbaliști, nu vor să admită — ca parte integrantă a condiției de vedetă — decît satisfacțiile activității lor. În virtutea acestui mod particular de a privi lucrurile, ei își permit manifestări extrasportive imediat remarcate și comentate. Lăsînd la o parte manifestările huliganice ale unor fotbaliști (Mureșan, Boc, Iancu ș.a.) — sancționate de opinia publică și de lege — vom face referire la fapte ce în aparență pot să pară copilării, escapade scuzabile. Un fotbalist își pierde noaptea la un chef cu „prietenii", un altul pleacă dintre colegi și revine, candid, după cîteva zile, ignorînd faptul că a călcat disciplina pe care a acceptat-o la intrarea în club, că neantrenîndu-se cîteva zile și-a dăunat lui și a adus prejudicii colectivului etc. La fiecare dintre categoriile amintite, cititorul are exemplele pe buze, faptele incriminate fiind de dată recentă.

Pentru aspectele înfățișate primul vinovat trebuie căutat în lumea suporterilor. Există oameni pasionați, chiar fanatici, care sînt în stare să-și spargă televizorul cînd omul pe care-l adoră ratează de lîngă poartă, dar care peste o oră, întîlnindu-și idolul pe stradă, nu știe cum să-l convingă să bea un șprit cu el. I se pare suporterului, unei anumite părți din această categorie de susținători, că luîndu-l pe tînărul sportiv lîngă el, la masa din restaurant, că ciocnind paharele de vin împreună lasă să cadă și asupra sa o parte din harul popularității vedetei. În ultimul timp, mai ales după Guadalajara, se găsesc nenumărați astfel de „prieteni" ai fotbaliștilor, care-și fac un titlu de glorie din a-i ademeni la bahice festine. Greșeala este dublă. Mai întîi, fiindcă este vorba de tineri, apoi pentru faptul că aceștia sînt și sportivi. Optica dăunătoare a acestor suporteri sapă temelia sportului. Și prejudiciile sînt enorme.

Firește, în această privință, sportivii înșiși au o parte din vină. Un vechi proverb — „Spune-mi cu cine te-nsoțești, ca să-ți spun cine ești" — cere fiecăruia dintre noi să-și selecționeze cu grijă prietenii. Este evident că acțiunea de însănătoșire a fotbalului, de redresare a unor ramuri sportive, trebuie pornită și de pe aceste planuri.

Hristache NAUM

LUPTĂTORII SE ÎNTORC ASTĂZI

Luptătorii români participanți la campionatele mondiale de la Edmonton (Canada) se întorc astăzi în Capitală fiind așteptați pe Aeroportul Internațional Otopeni, în jurul orei 17.

FLORIN GHEORGHIU ÎN ARGENTINA

Marele maestru internațional Florin Gheorghiu pleacă astăzi spre Argentina pentru a participa la turneul internațional de șah de la Buenos Aires.

După acesta el va face o vizită în S.U.A. fiind invitat la campionatul național (open) al Statelor Unite.

ANDREI RĂDULESCU A RENUNȚAT LA ARBITRAJ !

Ieri ne-a vizitat la redacție cunoscutul arbitru internațional **ANDREI RĂDULESCU** — „referee"-ul român care a condus jocuri în cadrul turneului final al campionatului mondial din Mexic. Printre altele, el ne-a făcut cunoscută hotărîrea sa de a... pune fluierul în cui. Un sfîrșit de carieră frumos. Personalitatea și activitatea arbitrului Andrei Rădulescu au însemnat — trebuie să recunoaștem — un moment important în activitatea cavalerilor fluierului din țara noastră.

Teașcă la Fenerbahce ? !

După cîte sîntem informați, la ora actuală se poartă discuții între clubul turc Fenerbahce din Istanbul și antrenorul român Constantin Teașcă, cu privire la angajarea acestuia la conducerea campioanei Turciei.

O certitudine : ieri, la meciul Steaua-Farul, antrenorul Teașcă a fost văzut alături de dl. Farouk Ilgaz, președintele clubului din Istanbul.

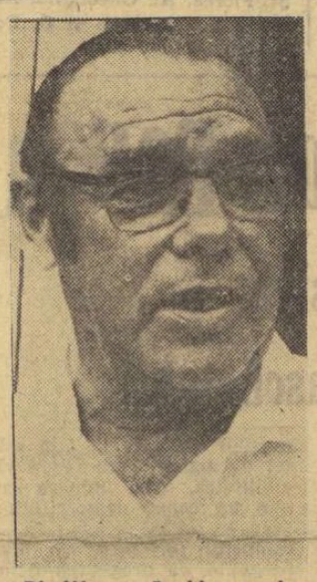

Dl. Werner Boehle, membru al comisiei tehnice a F.I.C., ne vorbește despre :

CONSTRUCȚIILE OLIMPICE PENTRU ÎNTRECERILE DE CAIAC-CANOE ȘI CANOTAJ

Complexul nautic de la München va fi terminat la sfîrșitul acestui an, iar în 1971 — prima regată internațională.

(pag. a 3-a)

E. ALMER — 4:24,6 — RECORD LA 400 m LIBER

În cadrul unui concurs desfășurat la Reșița, la care au participat înotători din Timișoara, Galați, Sibiu și din orașul gazdă, juniorul Eugen Almer a stabilit un nou record național de seniori și juniori I în proba de 400 m liber : 4:24,6 (v. r. : M. Slavic — 4:25,5). Alte rezultate remarcabile : D. Wetternek 4:40,0 (400 m liber), Rodica Petruică 1:24,6 (100 m bras), Karin Parutsch — 12 ani 1:19,6 (100 m spate), Siegrid Slecian 2:49,2 (200 m delfin). (A. RUDEANU — coresp.).

CAMPIONATELE UNIVERSITARE DE ATLETISM

SÎMBĂTĂ ȘI DUMINICĂ PE STADIONUL TINERETULUI DIN CAPITALĂ

După emoțiile examenelor, iată-i pe studenții și studentele care de-a lungul anului au trecut cu succes etapele preliminare ale campionatului universitar de atletism, pregătindu-se să dea startul în finala pe țară a acestor întreceri.

Ea se va disputa sîmbătă după-amiază și duminică dimineața în București și ne va oferi prilejul să vedem în ce măsură atletismul universitar a pășit înainte în acest sezon și care dintre atleții studenți vor avea cinstea să-și reprezinte colegii, în toamnă la Universiada de la Torino.

După cum se știe, la această întrecere participă numai studenții care au urmat cursurile la zi ale institutelor de învățămînt superior din întreaga țară și care au îndeplinit în etapele anterioare baremurile stabilite pentru participarea la etapa finală.

Printre cei ce vor fi prezenți sîmbătă și duminică pe pista stadionului Tineretului se vor găsi de altfel mulți dintre fruntașii atletismului nostru. Menționăm pe recordmanul nostru la înălțime, Șerban Ioan, pe săritorii în lungime Marian Georgescu și Ștefan Lăzărescu, pe decationistul clujean Andrei Sepci, pe sulițașul D. Szilaghi și pe cîștigătorul ultimei curse de selecție pe 3000 m obstacole Gh. Cefan. Enumerarea este desigur limitată și trebuie să-i adăugăm, în orice caz, cîteva atlete care vor face ca aruncarea suliței, săritura în înălțime și alte cîteva probe să fie deosebit de disputate (Angela Zirbo, Elisabeta Prodan, Gabriela Rădulescu, Magda Coșa etc.).

Ion Șerban (Politehnica București) va fi prezent sîmbătă după amiază pe Stadionul Tineretului.

DE MÎINE, LA SNAGOV

CONCURSUL INTERNAȚIONAL „PRIETENIA" -

Începînd de mîine, timp de trei zile, pista de sporturi nautice a lacului Snagov va găzdui întrecerea internațională de schif „Concursul Prietenia". Aflată la a patra ediție, competiția — numită pînă acum „Regata speranțelor olimpice" — este rezervată celor mai tineri schifiști din țările socialiste.

Anul acesta se contează pe participarea a 8 țări (R. D. Germană, Cehoslovacia, U.R.S.S., Polonia, Bulgaria, Ungaria, R.P.D. Coreeană și România) fiecare prezentînd loturi de cîte 26 de sportivi, cu excepția reprezentativei R. P. D. Coreene care va veni cu 18 schifiști.

Privind rezultatele din edițiile anterioare, remarcăm dominația absolută a schifiștilor din R. D. Germană, care la ultimele două regate (Jajce — 1968 și Grünau — 1969) au cîștigat locurile întîi în toate probele.

Juniorii români, care au marcat o ascensiune în comportare de la o ediție la alta a concursului, reușind anul trecut să obțină un meritoriu loc III la 2 f.c. (Dănilă-Rehac), vor încerca și ei, desigur, să-și adjudece — pe cît posibil — un loc I. De altfel, reprezentanții noștri, participînd cu două garnituri la această probă, pot reuși această performanță.

ÎN MIJLOCUL SCHIFIȘTILOR JUNIORI

● Seriozitatea caracterizează pregătirea tinerilor sportivi ● Se impune stabilirea unei tehnici general valabile ● Șase grădinari și un singur marangoz !

Baza nouă de la Snagov, reședința de vară a sportivilor noștri fruntași, și mai cu seamă a canotorilor și caiaciștilor, ne-a primit cu o binefăcătoare umbră și o liniște tulburată din cînd în cînd de îndepărtatele comenzi de pe lac ale cîrmacilor și antrenorilor. Deși acele ceasornicului indicau de-abia ora 7,30 am aflat că absolut toți sportivii aflați în pregătire se găseau la antrenamentul de dimineață. De altfel, cele două zile pe care urma să le petrecem aici aveau să ne confirme că antrenamentul intens reprezintă — cum e de fapt firesc — preocuparea principală a tinerilor schifiști aflați la Snagov.

Coborînd la hangarul de pe marginea lacului, unde ambarcațiunile de concurs stăteau aliniate cu grijă, l-am găsit pe profesorul Anton Bălan, președintele Comisiei centrale de juniori, care conduce pregătirea băieților ce vor participa la finele acestei săptămîni la „Regata Prieteniei". Iată ce ne-a declarat el : *„Cei 52 de juniori — adică lotul lărgit —*

T. HARITON

(Continuare în pag. a 2 a)

Start de „opturi" pe apa Snagovului

Foto : Theo MACARSCHI

de peste hotare

DEBUT VICTORIOS ÎN TURNEUL DE TENIS DE LA WASHINGTON

Ilie Năstase și Ion Țiriac au debutat cu victorii în turneul de tenis „Washington Star international" care contează pentru marele premiu al sportului alb. Ilie Năstase l-a învins cu 6—2, 7—5 pe Steve Krulevitz, iar Țiriac l-a eliminat cu 6—1, 6—1 pe Fred McNair. Alte rezultate : Koudelka-Van Dillen 5—7 7—5, 6—1 ; Loyo Mayo — Bernard Paul 2—6, 6—2, 6—4; Olvera—Gardner 6—4, 8—6.

Ați crede că imaginea pe care o priviți cuprinde trei vajnice și talentate fotbaliste ? Greu, nu-i așa ? Și totuși, aveți în fața ochilor trei „star"-uri ale fotbalului feminin, în speță — englezoaicele June Foulke și Barbara Dolling și mexicana Maria Eugenia Rubio, adversare în partida contînd pentru locurile 3—4 din campionatul mondial, joc cîștigat de echipa Mexicului cu scorul de 3—2.

În Cupa Davis : Spania — Iugoslavia 3-0

La Barcelona a continuat întîlnirea de tenis din cadrul Cupei Davis dintre echipele Spaniei și Iugoslaviei. În partida de dublu victoria a revenit gazdelor (Santana, Gisbert — Franulovici, Spear 6—4, 6—1, 6—2) și astfel, ele conduc cu 3—0. Echipa Spaniei s-a calificat în turul următor, în care va întîlni pe învingătoarea dintre reprezentativele U.R.S.S. și R.F. a Germaniei.

În Turul Franței...

...etapa de ieri (a 19-a Bagner de Bigorre — Morenx Ville Nouvelle 185,5 km) a fost cîștigată de rutierul francez Christian Raymond în **5 h** 27:27. În clasamentul general conduce Merckx, urmat la 9:57 de Zoetemelk,

RAID-ANCHETĂ

TRISTUL PARADOX DE LA OLĂNEȘTI

De ce sînt urgisite educația fizică și sportul în această stațiune ● Activitate meritorie la Călimănești și Govora

Stațiunile balneo-climaterice din județul Vîlcea, unanim apreciate pentru pitoreasca lor așezare, dar mai ales pentru eficiența factorilor terapeutici de care dispun, reprezintă locuri în care un mare număr de oameni își petrec zilele de vacanță. Veniți fie la tratament, fie la odihnă, cetățenii caută aici, alături de tămăduirea unor afecțiuni, o binemeritată relaxare.

Am vizitat, recent, aceste stațiuni, pentru a vedea ce condiții de practicare a exercițiilor fizice, a sportului de agrement există aici.

Călimăneștiul, prima noastră etapă, ne-a întîmpinat cu o liniște desăvîrșită, tulburată doar de foșnetul Oltului retras înfrînt în matca pe care o părăsise cu puțin timp în urmă. Peste tot, oameni calmi, vorbind aproape în șoaptă sau sorbindu-și imperturbabili apa minerală din sticluțele devenite aici accesorii nelipsite.

Profesorul Marin Gălbenuș, însoțitorul nostru (absolvent al I.E.F.S. cu specializare C.F.M.), ne-a condus amabil prin stațiune, prezentîndu-ne tot ceea ce se referea la activitatea sportivă. Am vizitat, pe rînd, terenul de fotbal — pe care cîțiva „olds boys" își disputau cu un remarcabil fair-play o minge de fotbal — apoi terenurile de baschet și volei. Ceea ce ne-a impresionat, însă, cel mai mult a fost moderna sală de sport, execelent utilată și sclipind de curățenie, unde — după un program riguros stabilit de medicii stațiunii — se desfășoară ore de gimnastică medicală. Consemnînd numeroasele întreceri destinate cetățenilor veniți la tratament, dintre care cele mai interesante ni s-au părut „Cupa stațiunilor", „Cupa șahistului" și „Cupa baschetbalistului", am părăsit Călimăneștiul îndreptîndu-ne spre cea de a doua etapă a vizitei noastre — Govora. Aici, ne-a întîmpinat doctorul Emil Jianu — șeful policlinicii din stațiune, președintele Consiliului orășenesc al sindicatelor — principalul animator al activității sportive desfășurate de cetățenii veniți la tratament și odihnă. Primul popas l-am făcut la sala de gimnastică unde, sub îndrumarea unui profesor de educație fizică, se execută un program diferențiat de gimnastică medicală pe profil respirator. Apoi, într-o sală alăturată, am avut posibilitatea să asistăm la o lecție de yoga, condusă de profesoarele Ghizela Brckner și Stela Geică.

Baza sportivă a stațiunii, alcătuită din terenuri de volei, baschet și handbal, ne-a primit cu o liniște nefirească („la ora aceasta bolnavii sînt la tratament" — ne-a dumirit interlocutorul nostru), dar am notat că întrecerile dintre echipele celor veniți la tratament și cele ale personalului din stațiune sînt adevărate derbyuri. Am reținut, în fine, că se organizează numeroase excursii prin grija Casei de cultură, în locuri istorice (Cozia, Horezu etc.) și tradiționala „expediție alpină" din fiecare serie pe... dealul Baba Floarea (cota — 500 m).

Ne-am îndreptat — apoi — spre ultima etapă a vizitelor noastre: Olănești. După un drum pitoresc, șerpuind printre munții cu păduri bogate, mașina s-a oprit în fața unui impunător edificiu: Sanatoriul „1 Mai". Cu o tristețe — care mai tîrziu am aflat că e pe deplin justificată — ne-a primit tov. Emil Paraschiv, președintele asociației sportive „Înfrățirea" din localitate. Deși am spus că vrem să vizităm bazele sportive, gazda noastră ne-a invitat cu amabilitate — și resemnare — în biroul său. Aici, am aflat că Olăneștiul, deși are echipe de volei (băieți și fete), tenis de masă, atletism, popice, baschet, handbal și șah, nu dispune de absolut nici o bază sportivă!! Cu toate că președintele C.J.E.F.S. Vîlcea, tov. I. Necula, este deputat în această circumscripție, cu toate că s-au făcut zeci și sute de demersuri, iubitorii de sport din Olănești nu au, pur și simplu, unde să practice sportul preferat.

Și culmea, ca o adevărată ironie a soartei, Olăneștiul a cucerit anul trecut mult rivnita „Cupă a stațiunilor" din județul Vîlcea!... Fără comentarii!

Lipsa unei săli de club, care să asigure o cît de mică activitate sportivă, este încă un fapt care ar trebui să preocupe și Consiliul popular. Ce folos că există pasiune, ce folos că atît localnicii, cît și cei veniți la odihnă sau tratament, vor să facă sport! Nepăsarea unor tovarăși răspunzători de condițiile care trebuie asigurate în această direcție, menține o stare de lucruri absolut inadmisibilă.

★

Deși ultima localitate vizitată ne-a demonstrat cum nu trebuie să fie privită activitatea sportivă în stațiunile balneoclimaterice, celelalte două localități ne-au arătat că sportul are mulți prieteni, chiar și în rîndul celor veniți la tratament, care simt nevoia unei cît de mici activități fizice.

Sperăm ca, la viitoarea noastră vizită, să consemnăm condiții cît mai bune de practicare a exercițiilor fizice și sportului în stațiunile balneoclimaterice, inițiative și activități mai susținute.

HORIA ALEXANDRESCU

MARIANA SIMIONESCU ȘI CĂLIN IONESCU — DUBLI CAMPIONI NAȚIONALI LA COPII

La Galați, pe terenurile din grădina publică, s-a desfășurat faza finală a campionatului republican individual de tenis de cîmp rezervat copiilor pînă la vîrsta de 14 ani inclusiv.

Au participat 140 de concurenți de la cluburile Dinamo, Steaua, Progresul, Școala sportivă nr. 2 și Cutezătorii (toate din București), Voința și Sănătatea Oradea, precum și din orașele Cluj, Timișoara, Constanța, Brașov, Deva, Hunedoara, Ploiești, Cîmpina, Sf. Gheorghe, Bușteni, Rm. Vîlcea, Arad, Iași, Reșița, Bocșa, Gheorghieni, Salonta, C. Turzii și Galați.

A fost campionatul cu cel mai mare număr de participanți reprezentînd toate cele 21 de centre de tenis din țară. Gălățenii au fost gazde excelente, întrecerile desfășurîndu-se în cele mai bune condiții, ele fiind urmărite de un mare număr de spectatori.

O impresie deosebită au produs dinamoviștii — antrenați de prof. A. Segărceanu — care au reușit să cucerească 4 titluri naționale, celelalte două revenind tenismenilor de la Cutezătorii (antrenori T. Bădin și prof. E. Modiano). Cucerind probele de simplu și dublu (categoria 13—14 ani), Călin Ionescu (Dinamo) și Mariana Simionescu (Șc. generală 15) au devenit campioni absoluți. De remarcat că tînărul Călin Ionescu, în cele cinci întîlniri pînă la cucerirea titlului național, nu a pierdut nici un set, cedînd doar 14 ghemuri. De asemenea, Mariana Simionescu a dovedit încă o dată că este o mare speranță a tenisului feminin. O comportare foarte bună a avut și Doina Ionescu (Cutezătorii), campioană la categoria 11—12 ani și Ludovic Revesz (Sănătatea Oradea)-antrenor Naghi Balint. Și dintre învinși merită mențiuni — datorită ambiției și valorii arătate, Raul Șilimon (St. roșu), Horia Hanganu (Steaua) și Eduard Pană (Cutezătorii). O surpriză a constituit-o victoria dublului mixt Mihaela Dimitriu — C. Feteanu (Cutezătorii).

Rezultate: Semifinale, băieți cat. 13—14 ani: C. Ionescu—A. Dărăban 6—3, 6—1, R. Șilimon—M. Tăbăraș 6—3, 5—6, 6—4; cat. 11—12 ani: R. Opreanu—C. Stănciulescu 6—5, 6—1, E. Pană—M. Turcu 6—1, 6—5; cat. 9—10 ani: H. Hanganu—F. Segărceanu 3—6, 6—5, 6—3, L. Revesz—T. Kadar 6—4, 6—0; fete cat. 13—14 ani: M. Simionescu—V. Demeter 6—2, 6—1, M. Hadgiu—M. Dimitriu 6—5, 4—6, 6—4; cat. 11—12 ani: E. Popescu—L. Romanov 6—2, 6—1; D. Ionescu—M. Romanov 6—3, 6—0; cat. 8—10 ani: C. Chiriac—C. Popescu 6—2, 6—2; L. Orășanu—G. Dinu 6—2, 6—3; **finale, băieți, cat. 13—14 ani:** Călin Ionescu (Dinamo)—Raul Șilimon (St. roșu Brașov) 6—3, 6—1; cat. 11—12 ani: R. Opreanu (Reșița)—E. Pană (Cutezătorii) 5—6, 6—4, 6—5; cat. 8—10 ani: Ludovic Revesz (Oradea) — Horia Hanganu (Steaua) 6—2, 6—0; **fete, cat. 13—14 ani:** Mariana Simionescu (Dinamo)—Mariana Hadgiu (Dinamo) 6—2, 6—1; cat. 11—12 ani: Doina Ionescu (Cutezătorii)—Elena Popescu (Dinamo) 6—3, 6—5; cat 8—10 ani: Camelia Chiriac (Steagul roșu Brașov)—Lunela Orășeanu (Constructorul Hunedoara) 6—3, 6—3. **Semifinale, dublu fete:** M. Simionescu, M. Hadgiu—I. Nichita (Dinamo), Socaciu (U.T.A.) 6—1, 6—2; M. Dimitriu, D. Ionescu—E. Popescu (Dinamo), Brăștin (U.T.A.) 6—5, 3—6, 6—3; **dublu băieți:** C. Ionescu, M. Tăbăraș (Progresul)—Mirza (Progresul), Bîrcu (Progresul) 6—2, 6—1; A. Daraban (Oradea), P. Platona (Oradea)—Barbu (Steagul roșu), Birsan (Steagul roșu) 6—3, 6—3; **dublu mixt:** M. Dimitriu, C. Feteanu—M. Hadgiu, C. Ionescu 6—3, 6—3; C. Barbu, M. Simionescu—M. Tăbăraș, S. Munteanu (Progresul) 6—1, 6—3. **Finale, dublu băieți:** C. Ionescu, M. Tăbăraș—A. Daraban, P. Platona 6—1, 6—2; **dublu fete:** M. Simionescu, M. Hadgiu—M. Dimitriu, D. Ionescu 6—2, 5—6, 6—3; **dublu mixt:** M. Dimitriu, C. Feteanu—M. Simionescu, Barbu 6—5, 6—3.

T. SIRIPOL-coresp. princ.

ALPINIADA MUNICIPIULUI BUCUREȘTI ȘI „CUPA TINERETULUI"

În zilele de 11—12 iulie s-au desfășurat în masivul Piatra Craiului (zona Curmătura) cele două competiții organizate de CMEFS — București prin Comisia de Turism—Alpinism: Alpiniada și „Cupa tineretului". Au participat 70 alpiniști, clasificați și neclasificați de la asociațiile și cluburile cu secții de alpinism din București, Timișoara, Brașov, Zărnești, Tohan și Cîmpulung. Au fost escaladate trasee alpine de la gradul de dificultate II la V. Demn de remarcat este că echipelor de tineret, după terminarea concursului, li s-au prezentat — în traseul „Locomotiva" — o serie de noțiuni practice din tehnica alpină de către maeștrii sportului Matei Schenn și Paul Fozocoș.

Această etapă fiind nominalizată de F.R.T.A., echipelor li s-au acordat cîte 10 puncte pentru participare, conform regulamentului republican de alpinism — tineret.

Clasamentul acestei etape este următorul: 1. Institutul de petrol, gaze și geologie Buc. 166 p, 2. Celuloza Zărnești 72 p, 3. Politehnica Timișoara 36 p, 4. Grivița Roșie Buc. 33 p, 5. Torpedo Tohan Brașov 30 p, 6. Sănătatea Buc. și Creația Brașov 21 p. 7. Armata Brașov 20 p, 8. Muscelul Cîmpulung 0 p.

ÎNTÎLNIRI PUGILISTICE INTERNAȚIONALE

● Echipa de box Lokomotiv Kosice va susține două meciuri în țara noastră. La 23 iulie, la Reghin, ea va întîlni formația Voința, iar la 25 iulie oaspeții vor evolua la Tg. Mureș în compania selecționatei orașului.

● Vineri dimineață vor pleca într-un turneu în Bulgaria boxerii de la Ș. N. Oltenița. Ei vor susține meciuri în orașele Tolbuhin și Varna. Antrenorul Boris Moscalciuc ne-a comunicat că vor face deplasarea, printre alții, sportivii V. Sandu, N. Grigore, V. Chelu, Gh. Fileață, C. Marin, D. Oprea, Șt. Florea, Al. Gheorghiu. Arbitri: C. Gherasim și D. Dobreanu.

Echipa de lupte libere (juniori) a României a plecat în Iugoslavia

Aseară a plecat în Iugoslavia echipa de lupte libere (juniori) a României. Ea va susține la sfîrșitul acestei săptămîni, în orașul Kocane, două meciuri cu reprezentativa similară a țării gazdă. Au făcut deplasarea: cat. 48 kg **I. Arapu**, cat. 52 kg **Gh. Eremia**, cat. 56 kg **Gh. Dobrănel**, cat. 60 kg **A. Șuba**, cat. 65 kg **St. Buceag**, cat. 70 kg **M. Pîrcălab**, cat. 75 kg **St. Popescu**, cat. 81 kg **V. Țigănaș**, cat. 87 kg **Tr. Stoian**, cat. +87 kg **V. Enache**.

LOTO PRONOSPORT

Începînd cu tragerea de mîine, se introduc la LOTO bilete de participare fracționate și forma de participare „cap de pod". În acest scop vă prezentăm în continuare, cîteva date privind biletele fracționate:

LA LOTO se introduce biletul variabil pentru înscrierea unei variante combinate de 4—30 numere sau o combinație „cap de pod" de 2, 3, 4 sau 5 numere, achitate în cote de 10%, 25%, 50% sau 100%, cu singura condiție obligatorie ca un bilet fracționat variabil să nu fie achitat cu o sumă mai mică de 10 lei.

Tot de mîine se introduce la LOTO și participarea cu combinații „cap de pod".

Alte amănunte găsiți în agenții și în „Programul Loto-Pronosport" de marți 14 iulie 1970.

● Tragerea Loto de mîine va avea loc la București în strada Doamnei nr. 2, cu începere de la ora 19. Tragerea va fi radiodifuzată, după care va urma un film artistic. Intrarea liberă. Nu uitați, astăzi este ULTIMA ZI pentru procurarea biletelor.

PRONOEXPRES

NUMERELE EXTRASE LA CONCURSUL DIN 29 IUNIE ȘI 13 IULIE 1970

EXTRAGEREA I:
34 26 10 37 11 20

FOND DE PREMII: 330.643 lei

EXTRAGEREA a II-a:
18 37 11 31 42 24 1 8

FOND DE PREMII: 293.741 lei

Plata premiilor la acest concurs se va face astfel:

În Capitală de la 23 iulie pînă la 30 august 1970, inclusiv;

În țară de la 27 iulie pînă la 30 august 1970, inclusiv.

LOTO

PREMIILE TRAGERII DIN 10 IULIE 1970

EXTRAGEREA I: Categoria I: 0,20 variante (2×10%) 65.252 lei; a II-a: 2,95 a 22.119 lei; a III-a: 11,45 a 5.699 lei; a IV-a: 13,15 a 4.962 lei; a V-a: 64,10 a 1.018 lei; a VI-a: 178,95 a 365 lei.

EXTRAGEREA a II-a: Categoria A: 1,25 a 37.112 lei; B: 1 a 46.390 lei; C: 5,40 a 8.591 lei; D: 9,10 a 5.098 lei; E: 13,75 a 3.374 lei; F: 23,15 a 2.004 lei.

AMBELE EXTRAGERI: Categoria Z: 647,85 a 100 lei.

Premiul de categoria I (2×10%) a fost obținut de KOVACS IOAN din Oradea care astfel obține în total suma de 65.252 lei.

Meditații sub panou

Apărarea agresivă, prezentul și viitorul baschetului

Apărarea în zonă nu a apărut nici la Ljubljana, demonstrînd, o dată în plus, că acolo unde sînt prezente echipe valoroase ea nu-și găsește locul! Da, nici una din cele 7 echipe prezente la turneul final al celui de al VI-lea campionat mondial nu a folosit, nici măcar temporar, acest sistem de apărare, cu toate că, la prima vedere, talia celor mai mulți dintre jucători ar fi creat posibilitatea apariției ei. Chiar și cehoslovacii, care ani de-a rîndul au fost exponenții în Europa ai acestei apărări, au folosit presingul (jocul cu Italia, în care cît l-au aplicat au condus).

Apărarea om la om a fost sistemul de bază al tuturor formațiilor, prezentat în forme active-agresive, iar presingul om la om și în zonă a fost utilizat chiar în jocuri decisive. Echipa S.U.A. a folosit în toate jocurile presingul — zonă 1—2—2 pe tot terenul din care trecea apoi în om la om în propria jumătate de teren. Selecționata Uniunii Sovietice, în jocurile cu Iugoslavia și cu Italia (pe care le-a și cîștigat), s-a apărat mult timp presing — om la om. Chiar și într-o partidă care nu mai influența clasamentul (locul VII fiind stabilit) reprezentantiva Uruguayului, condusă la un moment dat de Brazilia cu 20 de puncte, a trecut la presing, dînd jocului o spectaculozitate excepțională și ajungînd la numai 6 puncte diferență de adversar.

Jucătorii înalți (peste 1,95 m) au arătat că, datorită bunei pregătiri, nu au greutăți în aplicarea apărării agresive, dovedind aceeași eficacitate ca și cei mici, sau comițînd aceleași greșeli. Un lucru s-a demonstrat cu prisosință la Ljubljana (ca și la toate marile competiții din ultimii ani): nimeni nu-și mai permite să aplice forme de apărare pasivă.

O tactică specială a fost folosită de echipele iugoslaviei și Uniunii Sovietice. Jucătorul cel mai înalt (Ciosici sau Andreev), speculînd pivotul advers, rămînea în apropierea coșului pentru a recupera orice minge aruncată imprecis la coș sau pentru a împiedica aruncările altor adversari care pătrundeau în apropierea coșului. Această tactică i-a obligat pe ceilalți coechipieri să fie și mai activi și mai agresivi, deoarece dacă erau depășiți de adversarii direcți exista pericolul ca pivotul marcat de Ciosici să rămînă complet liber. Desigur, tactica reușea uneori, mai ales cînd pivotul marcat de acești giganți nu era capabil să acționeze eficace în lupta directă.

La acest campionat mondial, în afara recuperărilor obișnuite (care își au importanța lor binecunoscută), s-a reușit mai mult ca niciodată să se intervină la minge după o aruncare la coș care atingea panoul sau inelul. Acțiune perfect regulamentară care mărește eficacitatea giganților și a celor cu detentă bună. Cu toate că uneori a dat naștere la proteste, ea a devenit o problemă nouă, care explică într-o oarecare măsură și diminuarea scorurilor. Aruncările la coș care nu se adresează direct plasei coșului au acum multe șanse să ducă mingea în posesia adversarului. Să nu condamnăm cu ușurință teama atacanților cînd au în față astfel de uriași care reduc vizibilitatea, scot mingea sau pun un capac demoralizator.

Cert este că la acest gen de competiții echipele vin bine pregătite, că pregătirea fizică nu mai este un factor neglijat și că acest mod de a privi se reflectă adînc în apărări tari, dure, în care angajamentul fizic nu este evitat, în care lupta pentru minge nu cunoaște rețineri și că greșelile personale, penalizate sau nu, nu sînt evitate. Noi, care sîntem — acum — doar spectatori la campionatele mondiale și la Jocurile Olimpice, vom continua să rămînem în această postură dacă vom persista în ideea apărării pasive, în care se așteaptă ca adversarul să greșească. Teama și neîncrederea în folosirea apărărilor agresive nu ne vor permite să atenuăm diferența de talie pe care o avem mereu de înfruntat. Cît despre intervenția la minge după atingerea inelului sau panoului, o vom privi mereu la alții dacă dezvoltării calităților fizice (în special detenta) îi vom „acorda" aceeași „pondere" ca și pînă acum.

Alex. POPESCU
antrenor emerit

DUMINICĂ, LA PLOIEȘTI

AL 47-lea DERBY DE TRAP

Hipodromul din Ploiești programează duminică o nouă ediție a Derbyului de trap, alergare definită prin tradiție drept cea mai importantă probă a anului.

Dacă excepțăm perioada 1903—1915, cînd pe cîmpul de curse din Brăila s-au disputat chiar Derbyuri — dintre care cel din 1906 a fost adjudecat de iapa Prahova prin walk-over! — și începem numărătoarea din 1924, cînd pe hipodromul bucureștean din cartierul Floreasca s-a desfășurat primul Derby de trap, rezultă că duminică vom asista la cea de a 47-a ediție. Defalcate pe hipodromuri, cifrele acestor ediții ar fi astfel: Floreasca 15, Băneasa Trap 22, Ploiești 10.

Spre deosebire de alergările de galop, unde Derbyul a avut invariabil distanța de 2 400 metri, la trap s-au acoperit lungimi diferite de parcurs, începînd cu 1 700 metri, urcîndu-se pînă la 3 300 metri și stabilindu-se în ultima vreme la 2 800 metri.

Cele mai bune recorduri ale probei le-au stabilit pînă în prezent Luptător (1:26.6), Monte Carlo (1:26.7) și Titirez (1:26.6). Amănuntul este desigur, de o importanță informativă și nicidecum comparativă deoarece desfășurarea probelor a avut loc pe piste și la date diferite, ca și în felurite condiții climaterice și pentru că pînă la urmă cursa n-a fost niciodată o luptă împotriva acelor de cronometru!

Dintre reproducători, Monte Carlo a avut 4 descendenți direcți care au ieși învingători, după care urmează Avanți II și Oscar, cu cîte 3 fiecare. Dintre iepele mamă, Cartușel, Salba II și Luntrea au dat fiecare cîte doi fii învingători.

Driverii — alt factor important — care au cucerit cele mai multe ediții, sînt, în ordine, următorii: I. Szabo 6, M. Ștefănescu 4, M Andrejepsky și S. Carol 3 etc.

Revenind la Derbyul de duminică, trebuie să precizăm de la bun început că alergarea se anunță pasionantă prin duelul Talaz-Talion-Seceriș. Fiind elemente de forțe sensibil egale, fiecare dintre ei este îndreptățit să aspire la victorie. Rămîne, desigur, un factor decisiv modul în care se va desfășura cursa. Cu o trenă falsă și cu victorie decisă la debuleu, Talaz n-are rival! Dacă parcursul va fi acoperit în forță, Talion și Seceriș rămîn să-și dispute întîietatea, fiind mai bine înzestrați în calitatea de fondiști decît fiul lui Pogorîși.

În roluri de outsideri: Dioda și Rarița!

Niddy DUMITRESCU

ÎN CALIFICĂRILE PENTRU DIVIZIA A

CONSTRUCTORUL BUCUREȘTI (f) — UNA DINTRE FAVORITE — ELIMINATĂ

Zilele trecute s-au încheiat întrecerile returului etapei a III-a a campionatului de calificare pentru divizia A. La femei, s-a înregistrat o surpriză de proporții, și anume eliminarea echipei Constructorul București, una dintre favorite. Constructorul a cîștigat primul meci la Craiova cu Voința, la o diferență de 24 de „bețe", dar în retur a pierdut, pe arenă proprie, la scorul de 2333—2423 p.d. La bărbați, s-au calificat pentru etapa a IV-a formațiile favorite. Surprinde doar scorul astronomic obținut de Petrolistul Cîmpina în dauna echipei Tehnometal Timișoara.

Iată rezultatele returului etapei a III-a și programul turului etapei a IV-a (18—19 VII): FEMEI: **Voința Oradea—Voința Timișoara 2252—2172 p d (diferența după cele două jocuri — 13 p d pentru Timișoara). Petrolul Băicoi—Clujana Cluj 2357—2276 p d (73 p d pentru Băicoi), Constructorul București — Voința Craiova 2333—2423 p d (66 p d pentru Craiova), Cetatea Giurgiu—Nicolina Iași 2349—1913.** ETAPA a IV-a: Voința Timișoara — Petrolul Băicoi, Cetatea Giurgiu — Voința Craiova, Dermagant Tg. Mureș nu joacă în etapa aceasta. BĂRBAȚI: **Olimpia Satu Mare—Metalul Plopeni 4953—4775 p d (60 p d pentru Plopeni), U.T. Arad—C.F.R. Tg. Mureș 4902—4731 p d (96 p d pentru Tg. Mureș), Petrolistul Cîmpina—Tehnometal Timișoara 5428—4831 p d (421 p d pentru Cîmpina), Unirea Roman — Gloria București 4980—4902 p d (162 p d pentru Gloria), Voința Baia Mare —Laromet București 4916—5015 p d (276 p d pentru Laromet).** ETAPA a IV-a: Metalul Plopeni—C.F.R. Tg. Mureș, Petrolul Cîmpina — Electrica Sibiu, Gloria București—Laromet București (duminică dimineața, pe arena Gloria).

ÎN MIJLOCUL SCHIFIȘTILOR JUNIORI

(Urmare din pag. 1)

Invitați de federația noastră la Snagov, reprezintă, în momentul de față, cele mai bune elemente de care dispunem. Bineînțeles că venirea lor la Snagov a fost determinată de comportarea în competițiile anterioare, urmînd ca după cele trei selecții programate, să fixăm primele garnituri pentru regata amintită, care se anunță foarte puternică.

Rigurosul program de pregătire stabilit de noi, este executat de sportivi sub atenta supraveghere a șase antrenori: Carol Vereș, Francisc Cerhați, Cristian Tibără, Puiu Milincovici, Viorica Udrescu și Ladislau Wilems. Deși condițiile de pregătire — mai ales ambarcațiunile — sînt modeste, iar numărul șalupelor de urmărire este mic, seriozitatea cu care se lucrează ne dă totuși speranțe pentru buna instruire a sportivilor. De aceea cred că la această ediție vom obține rezultate superioare celor anterioare".

Consemnînd că juniorii din lot fac zilnic cîte trei antrenamente — marți și joi se execută repetări pe 250, 500 și 750 m, iar simbătă piste de control — am urmărit „în direct" pregătirea schifiștilor la un antrenament de dimineață. Împreună cu amabila noastră gazdă, prof. Bălan, am făcut cu șalupa un adevărat slalom printre numeroasele ambarcațiuni care brăzdau lacul. Am însoțit întîi echipajul de 4+1 al juniorilor steliști, care, în urma fluctuațiilor de formă din ultima vreme a sporit atenția profesorului Carol Vereș ce lucra asiduu cu elevii săi la capitolul „tehnică".

Am urmărit apoi, pe rînd, antrenamentul „simplistului" arădean Alexandru Szilași (pregătit aici de Francisc Cerhați (Monți-baci) — veșnic tînăr, care în cei 48 de ani dedicați canotajului a antrenat sute de schifiști), al echipajului de 4+1 de la C.N.U. (V. Nedelcu, G. Toma, O. Gălățioiu, V. Manciulea + P. Caraeni) — antrenor C. Tibără și barca de 2 fără cîrmaci a dinamoviștilor bucureșteni I. Zivideanu și I. Stamate, pregătiți de prof. Viorica Udrescu. Cu toții, antrenori și sportivi, neprecupețind nici un efort, se concentrează asupra folosirii la maximum a scurtului timp rămas pînă la confruntarea internațională, bărcile lor adăugînd la „kilometraj" cifre noi. La ora prînzului, cînd soarele trimitea pe oglinda apei necruțătoare săgeți, am revăzut schifiștii la cantină, unde... așteptau de aproape două ore (!) ca boxerii și luptătorii să termine de mîncat. (Cine o fi stabilit această ordine, în care canotorii sînt „planificați" ultimii și asta după două antrenamente?!)

Cînd oboseala și căldura toridă de la amiază a trimis sportivii la o binemeritată odihnă, am găsit momentul prielnic pentru a discuta și cu antrenorii fetelor. Interlocutorii noștri, profesorii Ioan Boicu, Gheorghe Spiță, Gheorghe Gheorghiu și — din nou — Monți-baci, ne-au vorbit despre elevele lor, subliniind munca la fel de susținută și, evident, greutățile întîmpinate cu ambarcațiunile, unele fabricate în... 1955! Din cele spuse am notat și o propunere ce ni s-a părut interesantă (autor Francisc Cerhați) și anume: stabilirea unei tehnici unitare, general valabilă, fapt care ar duce la o mai mare ușurință în formarea unor echipaje de lot cît mai omogene.

Ne-am interesat apoi de activitățile culturale pe care le pot desfășura sportivii de aici. Dar, din păcate, în afara unui film pe săptămînă și a unei mese de tenis, alte mijloace de recreare nu sînt. Biliardul nu are bile, biblioteca — lipsită de bibliotecară — stă ascunsă sub praful uitării, iar ziarele și revistele sînt ca și inexistente. Și dacă la aceste lucruri am mai adăuga faptul că personalul administrativ este insuficient și că totuși există... 6 grădinari, dar un singur marangoz, poate că cei răspunzători de această situație vor privi lucrurile cu mai multă atenție.

Oricum, schifiștii de la Snagov, trecînd peste greutățile amintite, muncesc din tot sufletul, animați de entuziasmul și optimismul lor tinerești, iar roadele — pe care alături de ei le așteptăm și noi — cu siguranță că nu vor întîrzia să apară.

TEATRUL BULANDRA

prezintă azi 16 iulie, ora 20,30

la ARENELE ROMANE

marele succes al stagiunii

PURICELE ÎN URECHE

comedie de GEORGES FEYDEAU

Biletele se vînd între orele 10—13 și 17—20 la casa teatrului din b-dul Schitu Măgureanu nr. 1, Podul Izvor (tel. 14.60.60) și la casele teatrului de vară.

FRUCTELE PROASPETE ÎȘI ADUNĂ PENTRU DV. AROMA, CULOAREA ȘI SAVOAREA ÎN

SIROPURILE NATURALE DE FRUCTE!

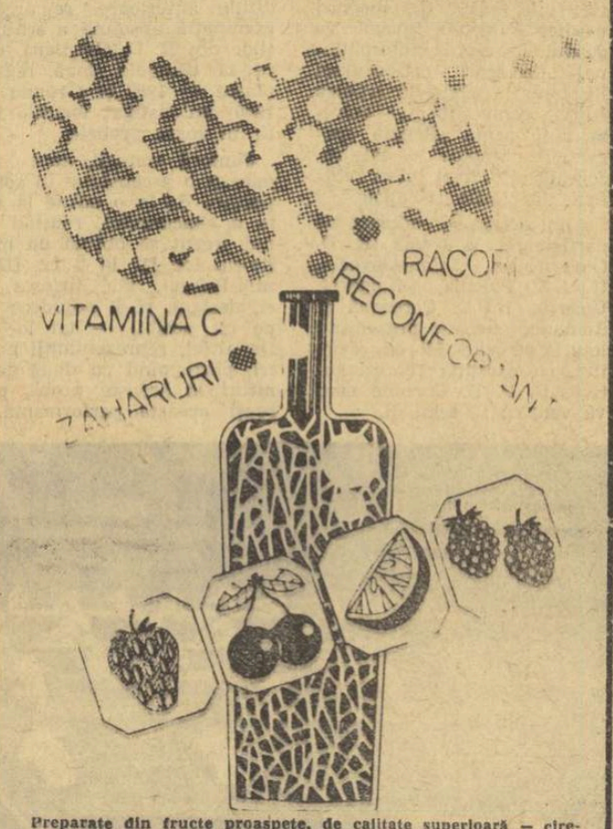

Preparate din fructe proaspete, de calitate superioară — cireșe, vișine, căpșuni, citrice și fructe de pădure — siropurile naturale se găsesc de vînzare la toate magazinele alimentare și centrele de desfacere a băuturilor răcoritoare.

Se pot folosi și în gospodărie la prepararea deserturilor.

Pentru zilele călduroase, o băutură delicioasă din

SIROPURILE NATURALE DE FRUCTE!

Sportul în lume

PE TEME OLIMPICE

CUM SE DESFĂȘOARĂ LUCRĂRILE DE AMENAJARE A PISTELOR DE CONCURS PENTRU SPORTURILE NAUTICE?

Ne răspunde dl. WERNER BOEHLE, membru în comisia tehnică a F.I.C.

Personalitate marcantă în sporturile nautice din R. F. a Germaniei, membru al Comisiei tehnice a Federației internaționale de caiac-canoe, dl. Werner Boehle — oaspete al Regatei Snagov — a răspuns cu deosebită amabilitate solicitării redacției noastre de a furniza, pentru cititorii „Sportului", amănunte privind stadiul de pregătire a viitoarelor întreceri olimpice.

— La lucrările Comisiei tehnice, desfășurate la Copenhaga, ați făcut o largă informare pe această temă. Cum au progresat lucrările, ce a intervenit nou?

— Complexul de construcții și amenajări, care va trebui să răspundă integral exigențelor cerințe ale competițiilor olimpice de caiac-canoe și canotaj, este terminat în proporție de 75 la sută și lucrările continuă într-un ritm rapid. Consider că Societatea constructiilor olimpice, care a preluat întreaga responsabilitate a tuturor lucrărilor, a făcut o treabă bună. Prof. Mercz, ca și alți specialiști, ne asigura recent — și m-am convins și eu că așa va fi — că toți participanții vor fi mulțumiți.

— Reamintind că în sporturile nautice prezintă importanță deosebită în primul rînd amenajarea pistei de concurs, vă rugăm să ne vorbiți despre viitorul „stadion de apă" al J.O. de la München. Bineînțeles despre cel rezervat caiaciștilor, canoiștilor și schifiștilor, pentru că — este știut — veliștii se vor întîlni în renumitul centru de yahting de la Schilksee, de lîngă Kiel.

— Amenajarea pistei se află, de asemenea, într-un stadiu foarte înaintat, lucrările urmînd să se încheie chiar în acest an. În general, ne-am orientat, la elaborarea proiectelor, după amenajările similare de la Xochimilco, gazda trecutelor întreceri olimpice de caiac-canoe, singura diferență constînd în dimensiunile lărgite ale pistei. Pentru cei interesați, precizez că aceste dimensiuni vor fi de 2200/120 m, iar limitele de adîncime a apei de 3,50—3,90 m.

— Ținînd seama că întotdeauna la pregătirea echipelor, atît la caiac-canoe cît și la canotaj, interesează și caracteristicile de temperatură, vînt etc. nu ni se pare prea devreme să oferim cititorilor noștri, cu amabilitatea dv., informații și în această direcție.

— Absolut de acord. Mai ales că și la Comisia tehnică s-au cerut asemenea precizări, desigur extrem de importante pentru specialiști și sportivi. La München, în perioada olimpică, se prevede o vreme bună, temperatura variind ușor între 25 și 27 de grade. În nici un caz nu va exista mult temutul adversar al celor care practică sporturile de apă — vîntul. S-au luat din timp măsurile necesare pentru ca întregul complex, și cu deosebire pista de concurs, să fie ferit de vînturi, zona „șoselrilor", în special, fiind împădurită cu multă vreme înainte.

— Pentru că ați amintit de șosiri și pentru că știți dintr-o bogată experiență interesul extrem pe care antrenorii și sportivii îl acordă exactității rezultatelor, vă rugăm să ne spuneți cum va fi asigurat, la întrecerile olimpice, cronometrajul?

— Cronometraj electronic, efectuat din 250 în 250 de metri.

— V-ați gîndit, desigur, și la spectatori. În complexul de construcții știm că este prevăzută și o tribună. Ce capacitate va avea?

— 45 000 de locuri! Pare cam mult — personal nu cred că tribuna va fi plină, indiferent de valoarea echipajelor —, dar este, cel puțin așa s-a precizat, și o construcție pentru anii ce vor urma.

— Cînd și cum se vor putea întîlni „pe viu" antrenorii și sportivii cu toate acestea și, bineînțeles, înainte de toate cu pista olimpică?

— În ideea de a răspunde unei asemenea firești și necesare dorințe, importantă în complexitatea pregătirii pentru întrecerile olimpice, ne-am propus să organizăm, în vara anului viitor, o regată internațională la care sperăm să avem o largă participare.

Mulțumind interlocutorului nostru pentru interviul acordat, ne-am notat și rugămintea acestuia de a transmite, prin coloanele ziarului, urările de succes adresate sportivilor români pe care dl. Werner Boehle îi cunoaște și îi apreciază de multă vreme.

Dan GARLEȘTEANU

O PREȚIOASĂ INVENȚIE A SAVANȚILOR POLONEZI

În unul din ultimele sale numere, gazeta „Tempo" din Cracovia scrie despre o nouă invenție a savanților polonezi, invenție ce-și va găsi o largă întrebuințare în domeniul sportului.

În zilele noastre — se scrie în „Tempo" — cînd tot mai mulți campioni depășesc limitele posibilităților omenești, cercetările în domeniul posibilităților fizice ale omului capătă o extraordinară însemnătate. Din această cauză, trebuie salutată reușita realizării unui aparat, pe bază electronică, pentru măsurarea caracteristicilor forței statice și a parametrilor ei. Invenția aparține unor ingineri din Wroclaw, dr. E. Jaskulski și Z. Nowacki.

Aparatul poartă denumirea de „caracterograf al proprietăților de mișcare ale membrelor". El se găsește, deocamdată, în stadiul experimentărilor, dar se poate afirma încă de acum că va da satisfacție totală. Măsurătorile care se făceau pînă la apariția acestui aparat erau mai puțin precise. Constructorii caracterografului sînt ferm convinși că cu ajutorul invenției lor se va putea controla interdependența dezvoltării calităților motrice ale omului, precum și să se determine predispoziția oamenilor pentru practicarea anumitor discipline sportive, în special în acele sporturi în care domină forța și rapiditatea (aruncarea greutății, halterele, canotajul).

CAMPIONATELE DE ATLETISM ALE ITALIEI

ROMA 15 (Agerpres). — Pe stadionul olimpic din Roma au început campionatele de atletism ale Italiei, marcate în prima zi de un nou record național, stabilit de Mario Vecchiato la aruncarea ciocanului, cu performanța de 68,40 m (vechiul record 68,06 m). Alte rezultate: masculin: 200 m: Puosi 21,2; 400 m garduri: Bello 50,6; înălțime: Azzaro 2,13 m; greutate: Bergonzoni 17,39 m; 3 000 m obstacole: Risi 8:42,2; 5 000 m: Ardizone 14:06,0; triplusalt: Gentile 16,15 m.

În proiect, un mare turneu de fotbal în Brazilia

RIO DE JANEIRO 15 (Agerpres). — Abilio de Almeida, purtătorul de cuvînt al Confederației braziliene a sporturilor, a confirmat intenția Braziliei de a organiza în anul 1972 (luna septembrie) un mare turneu internațional de fotbal, prin care se va celebra cea de-a 150-a aniversare a independenței țării. La turneu vor lua parte 24 de țări, împărțite în 6 grupe eliminatorii de cîte 4 echipe. Jocurile vor avea loc în cele mai importante orașe ale Braziliei. Țara gazdă se va califica direct în grupa finală. Proiectul detaliat al acestui veritabil campionat mondial de fotbal va fi prezentat F.I.F.A.-ei.

Șahistele noastre pregătesc un nou succes

SINAIA, 15 (prin telefon, de la trimisul nostru). *Patina tradiției, un bun renume cîștigat de cîțiva ani în lumea șahului, fac ca Sinaia să fie o gazdă ideală pentru marile turnee. Acum, în aceleași elegante saloane ale Casei de cultură din centrul stațiunii asistăm la întrecerea pasionantă ce se dă în cadrul celui de-al patrulea Turneu internațional feminin.*

Pasionantă, fiindcă este o adevărată cursă de urmărire, 12 concurente pornind într-un nou start, la jumătatea întrecerii, în trena aproape sufocantă impusă de cea de-a 13-a. Este ALEXANDRA NICOLAU, fruntașă cu un scor de-a dreptul formidabil: 6 PUNCTE DIN 7 POSIBILE. Numai două remize, una concedată coechipierei sale Margareta Teodorescu, iar cealaltă polonezei Litmanowicz (după ce mijlocul partidei fusese încă favorabil șahistei noastre) restul, numai victorii... Și ce victorii! Învinsele sale sînt Elena Rubțova, candidată sovietică la turneul candidatelor, ca și Edith Bilek, prima șahistă a Ungariei, apoi jucătoarele românce de necontestată forță, Gertrude Baumstarck (viitoare participantă la turneul interzonal) și Suzana Makkai, iar marți seara mai pleca steagul și Erenska, a doua reprezentantă a Poloniei.

În fața jocului excepțional prestat pînă acum de Alexandra Nicolau, satisfacția unui foarte probabil rezultat înalt se împletește cu amărăciunea. Anume, nu-ți poți ascunde regretul că această mare jucătoare, în mare formă acum, nu reprezintă, totuși, țara noastră în suprema confruntare a șahului feminin. Ea nu va participa la apropiatul turneu interzonal al C. M. Nicolau a ieșit din cursă, într-un moment de pauză a activității sale, trebuind să mai aștepte viitorul ciclu de trei ani pentru a putea ataca titlul deținut de Nona Gaprindașvili.

Chiar în patria gruzincei, în acest an, șahista română culegea lauri în turneul de la Tbilisi, după ce — puțin mai înainte — se clasase a doua în turneul masculin (!) de maeștri de la Beverwijk. Ce recomandări mai bune se puteau pretinde celei care a cucerit de cinci ori pînă acum titlul de campioană a României! Dar legile luptei sportive sînt adesea ingrate...

Satisfacții pentru șahul feminin românesc se profilează, indeobște, la prezentul turneu de la Sinaia. Margareta Teodorescu, actuala noastră campioană, candidează cu șanse la locul II, fiind întrecută doar cu o jumătate de punct, pentru moment, de Cristine Hölzlein, tînăra șahistă (18 ani!) din R. D. Germană, o adevărată revelație. După cum, cu jocul lor ameliorat în ultimele runde, Baumstarck și Makkai pot urca și ele în clasament. Și n-ar surprinde pe nimeni ca mai multe dintre șahistele noastre să figureze pe locuri de onoare și în ultimul clasament, cel care se va face după 13 runde ale acestui puternic turneu. O știe prea bine și Sergiu Samarian, antrenorul veșnic entuziast, care n-ar avea, desigur, nimic împotrivă ca să-și aniverseze al 6-lea an de cînd pregătește lotul feminin cu un nou succes, după multe altele cu deosebire remarcabile.

Să nu ne grăbim, totuși, cu concluziile definitive, cînd mai sînt de jucat pentru fiecare candidată la locurile de vîrf cîte 6 sau, respectiv, 5 partide. Numărul impar al concurentelor creează unele inechități de moment.

Deocamdată, ne vom întoarce la rezultatele rundei a 7-a: Bilek—Makkai 1/2—1/2, Rubțova—Baumstarck 1/2—1/2, Erenska—Nicolau 0—1, Kalchbrener — Timmer 0—1, Simu—Hölzlein 0—1 (singura întreruptă este partida Litmanowicz—Vokralova în care cea de-a doua deține un pion în plus într-un final de nebuni de aceeași culoare).

Și o scurtă recapitulare a clasamentului, înaintea rundei a 8-a (cu punctele cîștigate și pierdute):

Nicolau 6—1, Hölzlein 4 1/2—2 1/2, Teodorescu 4—2, Litmanowicz 3—3 (1), Baumstarck și Makkai 3—3, Rubțova și Bilek 3—4, Kalchbrenner și Erenska 2 1/2—3 1/2, Timmer 2 1/2—4 1/2, Vokralova 2—3 (1), Simu 2—4.

Radu VOIA

Cu peste 183 km pe schiuri!

Schiorul japonez Masaru Morishita a doborît din nou recordul mondial de viteză la kilometru lansat, realizînd, de data aceasta, o medie orară de 183,392 km. În cursul acestor tentative, care au loc pe muntele Cervinia (Valea Aosta), austriacul Franz Shaller, care cobora și el cu o viteză de peste 180 km pe oră, a căzut la ieșirea de pe pista de șosire, dar ca prin miracol a scăpat doar cu o ușoară întindere musculară.

LIA MĂNOLIU ȘI VIORICA VISCOPOLEANU PE PRIMELE LOCURI LA INNSBRUCK

Două remarcabile victorii românești au fost înregistrate în concursul internațional de atletism de la Innsbruck (Austria). Campioana olimpică Viorica Viscopoleanu a ocupat locul întîi la săritura în lungime cu performanța de 6,52 m, iar Lia Manoliu a terminat învingătoare la aruncarea discului cu rezultatul de 55,14 m. Alte rezultate: 100 m plat bărbați: Greene (S.U.A.) 10,2; 100 m plat femei: Chi-Chen (Taiwan) 11,1 — cea mai bună performanță mondială a anului la numai o zecime de secundă de recordul lumii deținut de Wyomia Tytus (S.U.A.); 400 m plat bărbați: Kent (Trinidad) 47,1; 1 500 m plat femei: Hanna Schesedi (Israel) 4:42,0.

TENISMENI ROMÂNI LA BRATISLAVA

La Bratislava au început campionatele internaționale de tenis ale Cehoslovaciei. În primul tur la simplu bărbați, românul Ion Santei l-a învins cu 6—3, 6—3 pe cehoslovacul Sevcik. Alte rezultate: Contet (Franța)—Stejskal (Cehoslovacia) 6—4 6—3; Pisecky (Cehoslovacia) — Viorel Marcu (România) 4—6, 6—3, 6—2. La simplu femei, în primul tur, cehoslovaca Osickova a învins-o cu 4—6 6—4, 6—1 pe Elena Tacacs (România).

Handbaliștii bucureșteni au debutat cu o victorie la Dinamoviadă

Orașul Debreczen găzduiește prima ediție a „Dinamoviadei" internaționale de handbal masculin. În prima zi a turneului echipa Dinamo București a învins cu scorul categoric de 15—9 (8—5) echipa Dynamo Berlin. În celălalt meci, Gwardia Varșovia a întrecut la mare luptă cu scorul de 21—19 (9—12) formația Ruda Hvezda (Cehoslovacia).

Un perete-oglindă și, mai ales, ochiul experimentat al antrenorului ajută tinerelor speranțe ale scrimei sovietice să urce pe treptele măiestriei, unde îi așteaptă obligația de onoare de a continua marile succese ale așilor de azi ai floretei, sabiei sau spadei. Instantaneu dintr-o sală de antrenament a clubului Dinamo Moscova. Foto: TASS

IOSZEF HORVATH: „...Iată de ce nu putem cîștiga în fața românilor"

Ioszef Horvath, antrenorul reprezentativei de box juniori a Ungariei, care ne-a vizitat recent țara, a ținut să ne declare după meciul revanșă de la Oltenița: **„Pugiliștii români, fie că sînt juniori sau seniori, au o mare frecvență în brațe, o vitalitate demnă de toată lauda. Iată de ce, de regulă, nu putem cîștiga în fața lor".**

Este, într-adevăr, o caracteristică a boxerilor români dintotdeauna. Au ceea ce se cheamă **inimă**, sînt bine clădiți și pregătiți fizic. Dar multe victorii realizate de ei în ultimul an se explică și prin gradul mai ridicat de cunoștințe tehnice.

Într-adevăr, în multe din sălile noastre antrenorii au început să se preocupe temeinic de predarea noțiunilor de tehnică, căutînd să îmbine în mod fericit aceste două „arme" indispensabile ridicării măiestriei: pregătirea fizică și tehnică. Iată, de altfel, caracteristici pe care le-am văzut și la unii dintre juniorii care au luptat cu națională Ungariei în partidele de la Brăila și Oltenița.

Evident, nu toți reprezentanții noștri au demonstrat asemenea calități. Dar, așa cum sublinia și antrenorul emerit Ion Popa, prezent la cele două întîlniri, dacă reprezentativa României, **alcătuită exclusiv din juniori mici**, are în componența ei boxeri care încă de pe acum și-au însușit cîteva procedee tehnice (Marian Lazăr, Dinu Condurat, Marcel Lupu, Sandu Mihalcea), înseamnă că se află pe un drum bun.

Boxerii au fost selecționați din tabăra juniorilor mici, organizată de federație. Firește, trebuie perseverat pentru ca bagajul cunoștințelor tehnice să devină și mai complet, ca forța și varietatea cunoștințelor tinerilor pugiliști să se îmbunătățească. Este îmbucurător faptul că acțiunea de regenerare a echipei naționale de juniori va continua prin organizarea unei noi tabere de pregătire, la care, peste cîteva zile, vor fi chemați 40 de juniori mari. Rezultatele le vom vedea peste două luni, cînd națională noastră va întîlni un adversar dificil: selecționata de juniori a R. D. Germane.

Trebuie recunoscut că selecționata Ungariei s-a dovedit întrucîtva superioară, din punct de vedere tehnic, echipei noastre. Oaspeții, îndeosebi „cocoșul" Andras Botoș și „semimusca" Gluck s-au detașat evident de coechipierii lor, lăsînd antrenorului Ștefan Iordache o excelentă impresie. De altfel, acești tineri au toate șansele să intre în națională Ungariei la europenele de tineret de la Miskolc.

Romeo CALARAȘANU

TURNEUL DE ȘAH DE LA DEBRECZEN

BUDAPESTA 15 (Agerpres). — După consumarea a 8 runde, în turneul internațional de șah de la Debreczen conduce Savon (U.R.S.S.) cu 5 1/2 puncte, urmat de Bilek și Gufled cu cîte 5 p fiecare. În cea de-a 8-a rundă, Bilek a cîștigat la Liptay, în timp ce Savon a remizat cu Hennings.

• CALEIDOSCOP

VA EXISTA, TOTUȘI, O DEOSEBIRE...

Renumitul boxer american Max Baer, fost cu ani în urmă campion al lumii la categoria grea, trebuia să dispute un meci pentru titlul mondial în compania marelui Joe Louis. Fiind vară, Baer își petrecea cea mai mare parte din timp pe plajă. La întrebarea de ce procedează așa, Max, nu lipsit de simțul umorului, a răspuns: „Vreau să mă înnegresc complet și atunci nimeni, nici măcar arbitrul de ring, nu va putea să mă deosebească de mult mai puternicul Louis"! *La care, interlocutorul său n-a rămas dator cu răspunsul:* „Aș, toată lumea vă va deosebi foarte bine, fără să aibă vreo importanță culoarea pielii. Cel care va rămîne în picioare va fi, negreșit, Joe Louis"

CRAIG BREEDLOVE — MAI RAPID DECÎT SUNETUL?

Vă mai amintiți, desigur, de duelul dintre Art Arfons și Craig Breedlove, de acum cîțiva ani. „Meciul" a fost cîștigat de ultimul, care a dus recordul de viteză pe pămînt pînă la fantastica performanță de 966,573 km pe oră. Actualmente, Craig se pregătește să „spargă" zidul sunetului, cu ajutorul unei mașini de o construcție specială, pe trei roți. Această mașină este doar un model; nimeni, în afară de „regele vitezei", nu va merge vreodată cu ea. În urma ultimelor teste, specialiștii au declarat că mașina este pusă la punct fiind capabilă să dezvolte viteze în jur de 1200 de km la oră.

ÎNCRUNTAȚII

„Cel mai încruntat club de fotbal" *din Brazilia este socotit, pe bună dreptate, clubul „Orfeu" din orașul Pateja. Și, nici nu e de mirare acest lucru: conducătorul clubului este patronul unei firme de... pompe funebre —* „Orfeu" — *și își îmbracă jucătorii în echipament complet negru. Mai mult, patronul a obținut de la fotbaliști promisiunea solemnă că aceștia nu se vor bucura și nu vor zîmbi în timpul meciurilor!*

SĂ MAI CONTESTE ȘI ALTĂDATĂ...

Doi din cei mai buni săritori în înălțime din R.F. a Germaniei, Ingemar Sieghard și Günther Spielvogel, se află într-o permanentă rivalitate. Dacă unul din ei obține o performanță de valoare, celălalt nu pierde timpul și i-o contestă. Așa s-a întîmplat și la întrecerile desfășurate în orașul Kiel, unde Sieghard a îmbunătățit recordul țării (în sală), cu performanța de 2,16 m, întrecînd vechiul record al lui Spielvogel. Fără să dea crezare arbitrilor, acesta a cerut remăsurarea înălțimii. După verificare, noul record măsura... 2,17 metri! „Să mai conteste și altă dată", *a spus Sieghard.*

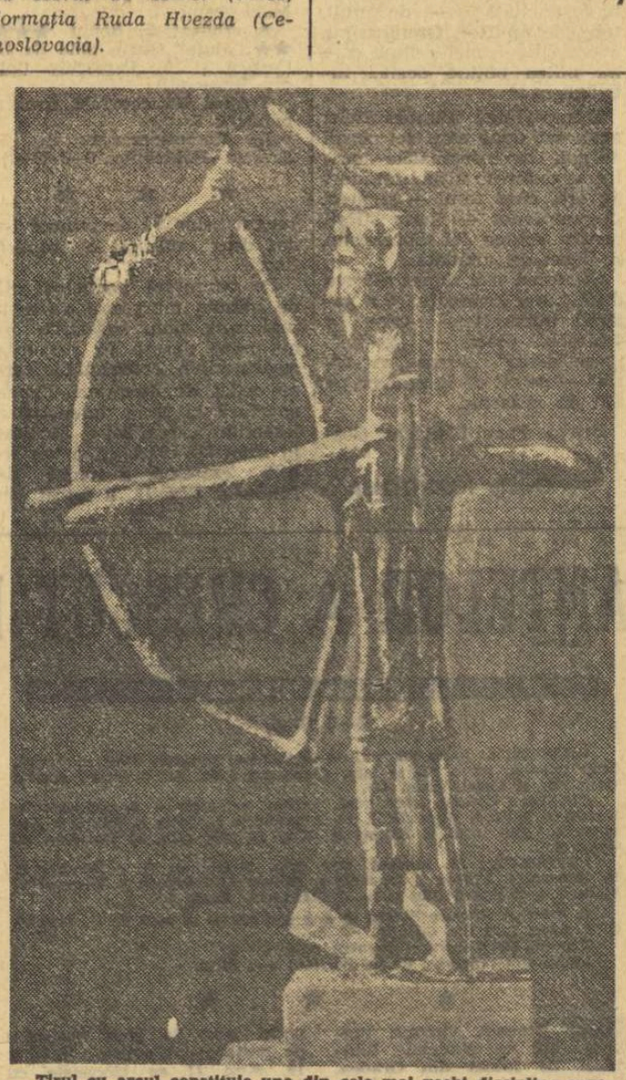

Tirul cu arcul constituie una din cele mai vechi discipline sportive (utilitare) din istoria omenirii. Pînă în zilele noastre s-au păstrat — sub diverse forme — dovezi ale acestei îndeletniciri și, poate, distracții ale omului. Mărturie grăitoare: cu secole înaintea erei noastre, un artist anonim a creat această statuetă, adevărat obiect de artă, a unui arcaș. Figurina a fost descoperită în Sardinia.

Caleidoscop

TELEX • TELEX • TELEX • TELEX

Campionatele internaționale de tenis ale Elveției: Pilici—Stillwell 6—2, 8—6; Drysdale—Warfield 6—0, 6—3; Barthes — Kuki 6—1, 6—2; Taylor—Engert 6—1, 6—4.

■

Echipa de fotbal a Irakului, aflată în turneu în Iugoslavia, a jucat la Sarajevo cu o selecționată locală. Meciul s-a încheiat cu scorul de 4—2 (3—0) în favoarea fotbaliștilor iugoslavi.

■

Turul ciclist al Boemiei a fost cîștigat de alergătorul cehoslovac R. Labus, urmat la 4:16 de Natușek.

Cunoscutul manager de box Carlos Lectoure a confirmat că elevul său Carlos Monzon îl va întîlni pe campionul mondial la cat. mijlocie, Nino Benvenuti, într-un meci ce va avea loc la 7 noiembrie la Roma.

■

În prima rundă a turneului internațional de șah de la Amsterdam, campionul mondial Boris Spasski (U.R.S.S.) a remizat cu marele maestru iugoslav Gligorici. Tot remiză s-au încheiat partidele Gheller (U.R.S.S.)—Hort (Cehoslovacia); Tringov (Bulgaria)—Scholl (Olanda); Janosevici (Iugoslavia)—Uhlmann (R.D. Germană); Cirici (Iugoslavia)—Ree (Olanda); Hartoch (Olanda)—Polugaevski (U.R.S.S.).

■

În turneul internațional de tenis de la Hoylake (Anglia), egipteanul El Shafei l-a învins cu 6—2, 10—8 pe englezul Hutchins.

■

Concursul automobilistic „Cele 6 ore de la Watkins Glen" a fost cîștigat de Mexicanul Pedro Rodriguez și finlandezul Leo Kinnunen pe o mașină „Porsche".

fotbal

MARINĂ

Farul a avut întotdeauna fascinația jocului în compania echipelor bucureștene.

Farul s-a regăsit întotdeauna la București. Și nu dintr-un complex provincial.

Farul este, în fond, cel mai puțin provincial team al nostru. Constănțenii au venit întotdeauna în Capitală cu o degajare de „oameni umblați" și cu un gust pentru risc sau, dacă vreți, cu o psihologie de cazino.

Pînă acum, Farul s-a delectat deseori, cîștigînd în fața echipelor bucureștene. Uneori s-a întîmplat ca „elefanții" să-și aducă aminte de tinerețe și să realizeze un 4—0 cu Dinamo sau un 4—4 cu Steaua...

În acest retur de iulie, echipa litoralului și-a propus, parcă, să facă și mai mult, adică să joace pentru U.T.A. Acum 10 zile, Farul a topit aripile dinamoviștilor. Ieri, pe „23 August", un alt pretendent — Steaua — a fost nevoit să suporte o suită de vreo 25 de pase, la 3—1, cînd totul era pecetluit. Dacă Farul va învinge duminică și pe Rapid, la Constanța, înseamnă că echipa lui Cosmoc a fost realmente „îngerul păzitor" al arădenilor.

Ieri, Farul a jucat mai dezinvolt ca oricînd.

Badea e astăzi în forma splendidului său meci cu Portugalia (2—0).

Sasu ne-a făcut să regretăm, încă o dată, că a fost, întotdeauna, un fotbalist cu geamantanul mereu pregătit.

Tănase a demonstrat ieri o deosebită finețe tehnică, plus un plămîn tip Clodoaldo.

Kallo nu vrea să îmbătrînească.

Tufan rămîne același jucător de valoare, căruia i-au lipsit întotdeauna doar morga și puțin umor pentru a conduce atacul echipei naționale.

În sfîrșit, pe bancă, Puiu Cosmoc, mereu jovial și amabil (indiferent de rezultat), cu o știință de viață provenită parcă din experiența lui Mărdărescu „Gil", căruia i-a urmat, nu întîmplător, la conducerea acestei echipe de mateloți prin vocație, atrași de zările albastre ale mării și ale aventurii.

Ieri, Farul a adus un fir de brîză în acest miez de iulie, cînd iarba îngălbenește, iar betonul arde.

Pentru acest fir de brîză, să-i mulțumim echipei litoralului.

Ioan CHIRILA

UN DOBRIN IREZISTIBIL... ȘI U.T.A. ÎNCLINĂ STEAGUL

F. C. ARGEȘ — U.T.A.

3—2 (2—1)

PITEȘTI, 15 (prin telefon, de la trimisul nostru), Stadion „1 Mai", timp frumos, teren foarte bun, spectatori aproximativ 11 000. Au marcat în ordine : Birău (min. 17), Roșu (min. 41), Dobrin (min. 44), O. Dembrovschi (min. 77), Dobrin (min. 79 din 11 m).

F. C. ARGEȘ : Niculescu 5 — Pigulea 7, Barbu 6, Olteanu 7, Ivan II 7, Vlad 8, Roșu 8 (min. 65 Circiumărescu 6), Radu 6, Prepurgel 7, Dobrin 10, Jercan 7 (min. 78 Ștefănescu).

U.T.A. : Gornea 5 — Birău 7, Lereter 8, Pojoni 5, Broșovschi 6, Petescu 7, Domide 7, Moț 5 (min. 66 Șchiopu 6), Axente 6, O. Dembrovschi 6, Fl. Dumitrescu 6 (min. 83 Sima).

A arbitrat Gheorghe Limona ★★★★★, ajutat bine la linie de A. Münich și M. Bică (toți din București).

Trofeul Petschowschi (pentru public) : 8.

La tineret-rezerve : F. C. Argeș-U.T.A. 2—1 (1—1).

★ ★ ★

Așa cum era de așteptat, Piteștiul a fost piatra de încercare pentru echipa care aspiră la titlul de campioană. Dar miercuri, U.T.A. n-a reușit să treacă severul examen.

Întîi, pentru că însăși U.T.A. s-a prezentat în acest joc cu mult sub forma prezentată în partida precedentă, cînd spulberase pe C.F.R. Cluj. Apărarea s-a dovedit greoaie, obosită, ezitantă în faze decisive. Doar Lereter a încercat să se achite onorabil de sarcinile sale și a reușit. I-a fost, însă, peste puteri să acopere golurile create în sistemul defensiv de Pojoni care, nerestabilit după un accident mai vechi, a jucat mai bine de 60 de minute într-un picior. Să amintim apoi ezitările lui Gornea la primele două goluri, momente decisive în desfășurarea evenimentelor de pe teren. În altă ordine de idei, U.T.A. n-a știut, mai bine zis n-a putut să-l neutralizeze pe Dobrin, aflat în formă excelentă, dribleur irezistibil, distribuitor inepuizabil de pase excelente, realizator spectaculos.

U.T.A. a mai fost dominată și în jocul mijlocașilor, de unde plecau majoritatea acțiunilor ofensive ale gazdelor. Abia în momentele grele, de cumpănă, cînd F. C. Argeș conducea, arădenii au ieșit la joc, e drept, în perioade scurte, dar grație aceluiași fapt au egalat la 2—2 „cînd marele punct" se părea a fi realizat sau cînd au fost la un pas să facă 3—3. În ciuda nesiguranței lui Niculescu, inexplicabil de timorat, a lui Barbu, ezitant în intervenții și pase (în special în prima repriză), F.C. Argeș a reușit să se impună grație jocului strălucit prestat de Dobrin.

În acest meci a fost excelent. A driblat formidabil, a pasat așa cum numai el știe s-o facă, cu schimbări de direcție neașteptate, în cele din urmă, marcînd și un gol de toată frumusețea. Dar colegii din atac sînt departe de a-l înțelege și irosesc ocazii (Radu min. 38, Prepurgel, min. 39).

★ ★ ★

Iată desfășurarea acestei partide cu momente de fotbal agreabile, dar și cu perioade de faze confuze, cu pase imprecise, mai ales din partea apărătorilor.

În min. 17, gazdele primesc un „upercut" neprevăzut la o lovitură liberă, Barbu respinge cu capul la... **Birău**, aflat la 25—30 metri de poarta piteșteană. Fundașul arădean șutează puternic la semiînălțime, Niculescu se întinde, dar cu întîrziere, și golul e inevitabil !

În min. 19, Niculescu blochează mingea expediată de Axente din lovitură liberă. După două minute apără Gornea șutul lui Pigulea.

În min. 28, U.T.A. realizează o fază excelentă : Birău centrează, Domide reia din vole, de la 16 metri, dar intervine un pumn salvator al lui Niculescu și faza se termină cu „capul" lui Domide... peste poartă.

În min. 32, Niculescu repetă greșeala la șutul de la distanță al lui Broșovschi. Se vede că portarul piteștean nu este „în mină".

Urmează o perioadă de echilibru, de greșeli și ratări, cînd 11 mii de oameni murmură nemulțumiți. Echipa gazdă-i condusă. Dobrin creează situații favorabile, dar partenerii ratează. Min. 41 Dobrin șutează într-un apărător, mingea sare la **Roșu** aflat pe linia de 16 metri, o întoarcere, un vole excelent cu boltă peste Gornea și ...1—1 !

În min. 44, **Dobrin** dribleză și de la 17 m șutează cu stîngul, iar Gornea, uluit, privește cum mingea se oprește în colțul sting, gol !

După pauză, în min. 73 Dobrin centrează dar Radu reia imprecis cu capul : apoi Șchiopu pasează lui **Otto Dembrovschi** care, de la 25 de metri, șutează excelent și înscrie la păianjen, Niculescu e pur și simplu mat. Dar nu trec decît două minute și visurile arădenilor se spulberă. Drama e cu atît mai mare, cu cît golul 3 vine în urma unei nefericite intervenții (de loc necesară) a lui Pojoni, care aflat pe linia de 16 metri, joacă mingea cu mîna, **Dobrin** transformă lovitura de pedeapsă.

Constantin ALEXE

ECHIPA ETAPEI

ȘTEFĂNESCU

STOICA MINCĂ MAREȘ POPOVICI

TĂNASE BADEA

SASU TUFAN DOBRIN BĂLUȚĂ

Un autogol de 24 carate

C.F.R. — DINAMO BUCUREȘTI

2—1 (1—0)

CLUJ, 15 (prin telefon de la corespondentul nostru). — Stadion Municipal, teren foarte bun, căldură mare, spectatori 8 000.

Au marcat : Soos (min. 25 din 11 m), Radu Nunweiller (min. 72), Petrică (autogol min. 73).

C.F.R. : Mărculescu 8 — Soos 8, Costea 7, Dragomir 7, Cojocaru 8, M. Bretan 7, Soo 7, Tegean 7 (Stîncel min. 64 7), S. Bretan 7, Popa 6 (min. 24 O. Ionescu 7), Petrescu 8.

DINAMO : Cavai 8 — Petre Nicolae 6, Cheran 7, Nunweiller IV 6, Deleanu 6 (min. 66 Petrică 5), Sălceanu 7, Moldovan 6, Lucescu 8, Dumitrache 5 (min. 46 Radu Nunweiller 7), Both 6, Haidu 6.

A arbitrat C. Nițescu (Sibiu) ★★★★, ajutat la linie de V. Cioc (Mediaș) și A. Tudor (Sibiu).

Trofeul Petschowschi (pentru public) : 9.

La tineret-rezerve : C.F.R. Cluj-Dinamo București 0—3 (0—0).

★ ★ ★

Un joc al disperării pentru clujeni, început cu o improvizație în centrul liniei de atac, datorată lui O. Ionescu, intrat la ora 15 în proba scrisă la examenul de admitere la facultate și care a ajuns la stadion după începerea partidei. Chiar și un punct cucerit în fața dinamoviștilor bucureșteni ar fi cîntărit enorm în lupta pentru evitarea fatidicului loc 15. Două puncte însemnau un ideal. Și pentru acest ideal echipa clujeană a luptat eroic.

Minute în șir — cu rare contraatacuri clujene — dinamoviștii au „cărat" baloane în careul advers, au centrat, au forțat străpungerea zidului feroviar, au obținut lovituri după lovituri de colț, dar apărarea gazdelor a respins totul, reușind cîte un scurt respiro înaintea unui nou val ofensiv dinamovist, „Bătrînul" Soos a pendulat în spatele celor patru fundași, intervenind nu o dată decisiv în inițiarea pericolului.

Dr. C. Rădulescu îi era frică, înainte de meci, de un singur lucru : va rezista echipa din punct de vedere fizic ? Și echipa, cu excepția lui Țegean (înlocuit), a rezistat cu brio, ba, mai mult, a găsit incredibile resurse în final, care în min. 88, 89 puteau să se soldeze cu noi goluri. La începutul jocului, ceferiștii au pus accentul pe ofensivă și S. Bretan, bine servit de Petrescu, a ratat din apropierea careului de 6 metri o bună ocazie de a înscrie. Un reușit, „un-doi" Moldovan—Dumitrache (min. 6) și ultimul șutează din careu, dar Mărculescu reține. Un șut-bombă, din lovitură liberă de la 25 m (Soo min. 12), îi dă posibilitatea lui Cavai să se remarce. Tînărul portar dinamovist se remarcă, din nou, în min. 15, reținînd un șut violent expediat de Țegean. Min. 24 : Lucescu, pătruns în careu, deși are culoar liber, preferă să paseze lui Dumitrache, care în loc să șuteze, repasează în mod inexplicabil lui Lucescu, și acesta este deposedat, în ultimă instanță, de Soos. În min. 25, S. Bretan, scăpat pe contraatac, pătrunde în careu și Lică Nunweiller îl faultează : lovitura de la 11 m este transformată impecabil de Soos.

După pauză, acționează presingul dinamovist. În min. 49 Sălceanu șutează decisiv, Mărculescu este K. O., dar mingea întîlnește bara verticală. După ocazia ratată de Haidu în min. 68 — singur în careu a șutat în brațele lui Mărculescu ! — în min. 72 dinamoviștii egalează prin Radu Nunweiller, care a reluat cu capul mingea centrată de Sălceanu. În minutul următor, O. Ionescu, pătruns pe dreapta, centrează de pe linia de fund, mingea ricoșează din Petre Nicolae la Petrică — un voleu senzațional sub bara transversală și gol ! !

A fost un autogol cum rar s-a mai văzut pe terenurile noastre !

Victor MOREA

La Craiova, gol în minutul 88

„U" CRAIOVA — STEAGUL ROȘU

1—0 (0—0)

CRAIOVA, 15 (prin telefon, de la trimisul nostru). Stadion Central ; timp canicular ; teren bun ; spectatori aproximativ 7 000. A înscris : Oblemenco (min. 88).

UNIVERSITATEA : Pilcă 7 — Niculescu 8, Mincă 8, Bițlan 7, Velea 8, Boșoteanu 6, Donose 7, Martinovici 7, Niță 5 (min. 46 Ivan 6), Oblemenco 7, Bălan (min. 15 Neagu 7).

STEAGUL ROȘU : Adamache 8 — Ivăncescu 7, Jenei 8, Olteanu 7 (min. 82 Drăgoi), Rusu 7, Pescaru 7, Kadar 6, Necula 6, Dumitriu II 7, (min. 46 Ghergheli 7), Balint 5, Györffi 7.

A arbitrat C. Dinulescu ★★★★★, ajutat la linie de N. Cătănoiu și R. Stăncan (toți din București).

Trofeul Petschovschi, pentru public 8.

La tineret-rezerve : Universitatea-Steagul roșu 0—3 (0—1).

★ ★ ★

O canicula sahariană a transformat terenul craiovean într-o adevărată vatră de jăratec topind energiile și turnînd plumb în picioarele jucătorilor. Consecința ? Un joc anost, plictisitor desfășurat, „au ralenti", cu pase la adversar, cu greșeli peste greșeli. Studenții craioveni s-au zbătut ca peștele pe uscat ca să destrame în prima repriză solida și ferma apărare brașoveană care, cu pase lungi, n-a întîrziat să pună în poziții de atac înaintașii săi.

În min. 17 Necula a țîșnit impetuos spre careul craiovean și balonul a lovit bara porții lui Pilcă. Gazdele au contraatacat și peste 6 minute Donose a năvălit în careul stegarilor dar șutul său, din poziție laterală, a ocolit poarta lui Adamache. Să nu-l uit pe Györffi care s-a înșurubat în careul craiovean (min. 32) a pasat impecabil, dar Dumitriu II a greșit preluarea. Încă două șarje disperate ale brașovenilor au căutat zadarnic să spargă fortificația craioveană : în min. 38 Oblemenco și Martinovici au fost la un pas de gol, dar Jenei a salvat în corner, iar apoi, peste 6 minute, Oblemenco s-a înălțat la o minge împreună cu Adamache, a lovit-o dar n-a găsit ținta.

La pauză Dumitriu II și Niță au rămas în vestiare. Cum era de presupus, craiovenii și-au sporit presiunea căutînd victoria. Jenei a fost la un pas de autogol (min. 42), iar în min. 60 Adamache, din ce în ce mai solicitat, a boxat defectuos, iar Oblemenco a aruncat balonul peste poartă. Presiunea craioveană a sporit din minut în minut, iar în min. 82 Martinovici scăpînd de „escorta" lui (Olteanu) a pătruns în careu, dar șutul său a trecut pe lîngă poartă. Imediat Oblemenco a tras periculos de la 13 m, însă Adamache a fost, ca de obicei, la post.

Tocmai cînd craiovenii pierduseră orice speranță în victorie, iar brașovenii începuseră să zîmbească, Ivan s-a lansat într-o cursă disperată pe aripa stîngă (min. 88), a centrat, iar Oblemenco scăpat de sub paza brașovenilor s-a înălțat și cu capul a plasat balonul în plasa stupefiatului Adamache.

Victorie grea, obținută atunci cînd nimeni nu mai spera.

George MIHALACHE

STEAUA — FARUL

1—3 (1—2)

Stadion „23 August" ; timp frumos ; teren excelent ; spectatori aproape 10 000. Au marcat : Tănase (min. 14), Dumitriu III (min. 38), Caraman (min. 43), Badea (min. 64).

STEAUA : Suciu 7 — Cristache 6, Sătmăreanu 5, Ciugarin 4 (pentru faulturi repetate), Vigu 5 (min. 67 Mirăuță), Dumitriu III 5, Negrea 5 (min. 65 Naom), Pantea 6, Tătaru 4, Voinea 6, Creiniceanu 4.

FARUL : Ștefănescu 9 — Stoica 8, Antonescu 8, Mareș 9, Pleșa 7, Tănase 9, Badea 9, Sasu 9, Tufan 10, Caraman 7 (min. 60 Constantinescu), Kallo 7 (min. 75 Koszka).

A arbitrat Nicolae Cursaru ★★★★★, ajutat bine la linie de Mihai Moraru și Emil Păunescu (toți din Ploiești).

Trofeul Petschovschi (pentru public) : 7.

La tineret-rezerve : Steaua-Farul 2—0 (0—0).

Nenorocos, fotoreporterul nostru, Vasile BAGEAC, s-a așezat, după pauză, în spatele porții Farului, sperînd la un gol... Dar Ștefănescu — în imagine, alături de Mareș — a fost imbatabil !

NE-AM ÎNȘELAT ÎN PRIVINȚA FARULUI !...

Ne-am înșelat, vai, în privința Farului, afirmînd în avancronica noastră de miercuri că formația constănțeană va fi o pradă ușoară pentru elevii lui Covaci, lansați — credeam noi — cu disperare în lupta pentru titlu...

Ne-am înșelat, pentru că la a doua apariție a sa la București — în decurs de cîteva săptămîni — Farul a demonstrat virtuțile unei mari echipe, cu compartimente dintre cele mai echilibrate, posedînd jucători — ne gîndim la Tufan, Badea, Tănase sau Sasu — cu sclipiri de geniu, practicînd un fotbal curat, modern, optimist.

Ieri, am admirat — da, aceasta este cuvîntul ! — deopotrivă rafinamentul tehnic, cît și ambiția constănțenilor, antrenați în joc cu o ardoare și o luciditate nebănuite, impunînd tempo-ul partidei, trecînd, cu calm olimpian, peste momentele dificile, aruncîndu-se asupra adversarului cu o violență de care, în acest meci, nu-i credeam capabili decît pe... militari, „angajați" de o mizã.

Am văzut la lucru o linie de mijloc neostenită, traversînd terenul cu o dezinvoltură incredibilă, un Tănase și un Badea — of, această a doua tinerețe — pendulînd între atac și apărare, respingînd providențial din propriul careu, „evadînd" temerar spre buturile lui Suciu, unde au reușit, fiecare, goluri spectaculoase, între care cel al lui Badea — „bombă" de la 25 de metri, direct la „păianjen" — este demn de cea mai trufașă dintre kinograme.

Aici, în zona „arată" din centrul terenului, Farul a obținut o izbîndă în care numai Robert Cosmoc — excelent strateg antrenorul constănțean, care a apelat, în finalul partidei, la doi jucători (Constantinescu și Koszka) de mare utilitate în... trecerea timpului — a crezut.

Au crezut, poate, și jucătorii litoralului, între care Tufan a demonstrat, fără putință de tăgadă, că aparține elitei fotbalului românesc, iar Caraman — percutant și necruțător la golul al doilea — ne-a amintit un golgeter de altădată pe nume Ciosescu...

În ceea ce-i privește pe bucureșteni, aceștia au făcut o partidă timidă, tristă. Ciugarin a faultat aproape la fiecare minge. Sătmăreanu a preferat atacuri desuete, lăsînd în urma lui un adevărat „vid". Dumitriu III — dincolo de meritul unui gol, servit la un „un-doi" de Voinea — n-a arătat nimic, agitîndu-se inutil. Tătaru n-a fost... Dacă mai adăugăm jocul pueril și stereotip al aceluia care a fost odată — de mult, tare de mult— Creiniceanu, avem chipul unei echipe care nu putea obține decît... înfrîngerea !

E drept, lîngă numele Stelei am notat două sau trei ocazii de gol, dar însemnările noastre se datoresc ultimului sfert de oră, cînd totul — și meci și campionat — luase sfîrșit pentru echipa lui Constantin și Jenei de altădată...

Și-atunci n-a rămas altceva decît buna încăpățînare a galeriei bucureștene care a schimbat placa — „go-lul", „e-ga-la-rea", „vrem victorie" — pe cît de încrezător, pe atît de zadarnic.

Bravo Farul ! Bravo Cosmoc !

Ovidiu IOANIȚOAIA

Cotormani înclină balanța...

JIUL — DINAMO BACĂU

2—1 (1—1)

PETROȘANI, 15 (prin telefon, de la trimisul nostru). Stadionul Jiul, teren bun, timp frumos la început, apoi ploaie cu intermitență, spectatori circa 4 000. Au marcat : Libardi (min. 9 — din 11 m), Vătafu (min. 15 — din 11 m), Cotormani (min. 61).

JIUL : Stan 9 — Georgescu 6, Georgevici 7, Stocker 5, M. Popescu 8, Marinescu 6, Sandu 7, Peronescu 5, Ion Constantin (min. 17 Nădășan 7), Libardi 8, Cotormani 8.

DINAMO : Ghiță 7 — Kiss 8, Nedelcu 8, Velicu 7, Comănescu 7, Vătafu 6, Duțan 6, Mioc 4, Ene Daniel 5, Bogdan 5, Băluță 9.

A arbitrat V. Pădureanu ★★★★★, ajutat la tușă de Gh. Vasilescu I și I. Drăghici (toți din București).

Trofeul Petschowschi (pentru public) : 10.

La tineret-rezerve : Jiul-Dinamo Bacău 1—0 (0—0).

★ ★ ★

Publicul spectator din Petroșani se pare că și-a luat în serios rolul de lider al Trofeului Petschovschi ! Aplauze la ieșirea în teren, pentru încălzire a oaspeților, aplauze pentru cursele excepționale ale lui Băluță, tot aplauze și la ieșirea din teren, de după pauză, a echipelor...

Iar scorul nu arăta decît 1—1, în timp ce nivelul spectacular al jocului s-a situat destul de aproape de cota medie !

Au existat, poate, în cursul meciului, și unele momente cînd tribunele s-au exprimat și prin mijloace mai „sonore", dar ele au fost extrem de rare.

Meciul începe destul de „abrupt", cele două echipe angajîndu-se într-o luptă dîrză, în vreme ce, de pe Parîng, încep să se vadă primele semne neliniștitoare de ploaie. Nu trece mult și se produc două faze de o izbitoare asemănătoare. În min. 9 și 15 arbitrul V. Pădureanu acordă două lovituri de la 11 m (prima în favoarea gazdelor, a doua pentru jucătorii din Bacău). Fapt cu totul remarcabil, la ambele lovituri nici spectatorii și nici jucătorii nu au avut nimic de obiectat. „Părtașii" : Nedelcu și Georgescu ; executanți și marcatori : *Libardi* și apoi *Vătafu*. Vorbeam mai sus de cursele lui Băluță. Extremul băcăuan a efectuat în prima repriză cîteva incursiuni extrem de periculoase pentru poarta lui Stan (min. 15, 25 27), toate terminate cu excelente centrări înapoi, ratate însă de coechipieri. În a doua parte a meciului, Georgescu i-a acordat, însă, o „atenție" deosebită, marcîndu-l foarte strict. În min. 80 Băluță a ratat o ocazie rarisimă și a „spart" din nou întregul front de apărare al gazdelor în min. 85. Dar, fără îndoială, repriza secundă a aparținut, aproape în totalitate, gazdelor. Elevii lui Ozon au aruncat în luptă toate rezervele de energie, pentru a putea obține o victorie în acest ultim meci, în actualul campionat în fața suporterilor locali. Și au obținut-o ratînd însă cu dezinvoltură o suită întreagă de ocazii, dar izbutind, totuși, să înscrie în min. 61, prin Cotormani, care a profitat de un plasament greșit al fundașilor centrali dinamoviști și a marcat, cu capul, peste Ghiță, ieșit din poartă.

Dumitru GRAUR

A.S.A. Tg. Mureș în seria victoriilor tardive

Cită diferență între evoluția mureșenilor din deplasare și de pe terenul propriu. În urmă cu trei zile, la Brașov, ei puseseră accentul pe defensivă, iar azi, ca să-și recîștige simpatia spectatorilor, pe ofensivă. În final, gazdele au terminat învingătoare în fața unei formații care de-a lungul celor 90 de minute i-a dat doar uneori o replică dîrză.

Pe parcursul primelor 45 de minute mureșenii au avut mai mult timp inițiativa și au creat derută în rîndurile apărătorilor Politehnicii, care au cedat de două ori. Prima spărtură în linia defensivă a ieșenilor a realizat-o Fazekaș în min. 23, cînd, ca o veritabilă extremă, a trecut de fundașul Romilă, a intrat în careu, l-a driblat pe Constantinescu, care îi ieșise în întîmpinare și a marcat în poarta goală. A doua breșă mureșenii au făcut-o în min. 35. Același Fazekaș, de data aceasta a acționat pe partea stîngă, ajungînd în apropierea liniei de fund a centrat pe jos în careu la Hajnal. „Bomba" acestuia n-a mai putut fi reținută de Constantinescu : 2—0 pentru A. S. Armata. În tot timpul primei reprize ieșenii s-au străduit să se ridice la nivelul jocului practicat de militari. Cuperman și Moldoveanu, cei mai periculoși înaintași ai Politehnicii, au încercat de mai multe ori vigilența lui Bai însă ei au trebuit să se mulțumească doar cu obținerea cîtorva lovituri de colț.

Repriza secundă a început spectaculos, Fazekaș (min. 46) a făcut o cursă pe extremă, a intrat în careu, a trimis balonul spre poartă, Constantinescu a respins și apoi Stoicescu a acordat corner. În minutul următor — panică în careul localnicilor. Bai ieșise din poartă, și Moldoveanu, de la 12 m a șutat năpraznic, dar Czako a respins mingea de pe linia porții. În continuare, ieșenii au vrut să-și scoată din ritm adversarii prin pase scurte, pe spații reduse. În acest fel ei au ținut mai mult mingea și o singură dată au depășit apărarea mureșeană însă Bai a reținut balonul în fața lui Alecu. În schimb, înaintarea A. S. Armata a fost mai incisivă și și-a mărit avantajul. Hajnal, după ce încercase fără succes poarta în min. 69, a semnat al treilea gol în min. 78 cînd a reluat, cu capul, la o centrare a fundașului Sleam.

Pompiliu VINTILĂ

A. S. ARMATA — POLITEHNICA

3—0 (2—0)

TG. MUREȘ, 15 (prin telefon, de la trimisul nostru). Stadion „23 August", teren bun; timp noros ; spectatori 1 500. Au marcat : Fazekaș (min. 23), Hajnal (min. 35 și 78).

A.S. ARMATA : Bai 7 — Sleam 7, Toth 6, Ispir 6, Czako 8, Sălăgi 7, Ciutac 8, Lucaci 6, (min. 65 Varodi), Fazekaș 8, Hajnal 8, Nistor 7.

POLITEHNICA : Constantinescu 6 — Pall 6, Ianul 7, Stoicescu 7 (min. 83 Andrioaiei), Romilă 6, Alecu 5, Simionaș 5, Lupea 6, Goliac 5 (min. 68 Dănilă), Cuperman 7, Moldoveanu 7.

A arbitrat A. Bentu ★★★★★, ajutat foarte bine de C. Costică și A. Paraschiv (toți din București).

Trofeul Petschovschi (pentru public) : 8.

La tineret-rezerve : A. S. Armata—Politehnica 0—3 (0—1).

★ ★ ★

COTA SPERANȚELOR A CRESCUT LA ORADEA

Orădenii, în mare vervă de joc, au atacat furtunos de la primul și pînă la ultimul fluier al arbitrului. Este adevărat, însă, că pînă în min. 70 tabela de marcaj a rămas albă, dar asta nu din cauza ratărilor atacanților, ci datorită fermității cu care ploieștenii — în special Mocanu, N. Ionescu, Florea și, în ultimă instanță, portarul Stelian — și-au apărat buturile.

Jocul a fost spectaculos, cu faze palpitante de poartă, create exclusiv de gazde, care însă au fost lipsite de un realizator rutinat. Ploieștenii au putut destrăma acțiunile liniei de atac ale Crișului și văzînd că nu le merge jocul pe contraatac, s-au regrupat în apărare lăsîndu-l doar pe Cotigă pe post avansat. De unul singur, sau în cel mai bun caz împreună cu Dincuță (care a acoperit o zonă mare), nu a putut crea nici un fel de pericol în spațiul de apărare al Crișului.

CRIȘUL — PETROLUL

2—0 (0—0)

ORADEA, 15 (prin telefon, de la trimisul nostru). Stadion Crișul, timp frumos, teren foarte bun, spectatori 6 000. Au marcat : Kassai (min. 70) și Cefan (min. 77).

CRIȘUL : Catona (fără notă, nefiind solicitat) — Sătmăreanu 6, Lucaci 6, Bulc 7, Popovici 8, N. Alexandru 6, Coaș 8, Suciu 7, Arnoțki 6 (din min. 46 Kassai 8), Kun II (din min. 62 Daraban 7), Cefan 8.

PETROLUL : M. Ionescu (din min. 16 Stelian 8) — Gruber 6, N. Ionescu 7, Florea 8, Mocanu 8, Iuhasz 6, Cringașu 6, Dincuță 8, Moraru 6, Cotigă 6 (din min. 77 Stănescu), Stroe 6.

A arbitrat Grigore Birsan ★★★★ ; ajutat la tușă de O. Turcitu și V. Liga (toți din Galați).

Trofeul Petschowschi (pentru public) : 9.

La tineret-rezerve : Crișul-Petrolul 0—1 (0—0).

★ ★ ★

După această victorie meritată, atît în rîndurile iubitorilor de fotbal din Oradea, cît și în sînul echipei lui Puiu Ionescu, a crescut cota speranțelor de a se menține în divizia A.

Cîteva dintre fazele mai interesante ale jocului. Prima ocazie de gol se oferă orădenilor în min. 2, cînd Arnoțki pune la grea încercare pe portarul ploieștean. În min. 14, Kun II se cloncește cu M. Ionescu și acesta din urmă, după două minute, este înlocuit cu portarul de rezervă, Stelian. La mijlocul reprizei întîi, spectatorii aplaudă o acțiune splendidă a lui Cociș, care cu un șut puternic scutură bara. În min. 33 golul e ca și făcut. Arnoțki trage pe jos, în colțul sting, în momentul cînd portarul Stelian se află în partea opusă a porții. În ultima clipă însă, intervine Mocanu, care printr-un plonjon spectaculos respinge balonul cu capul de pe linia porții.

După reluare, modificările intervenite în linia de atac a Crișului aduc golul mult așteptat. Dărăban îl lansează ideal pe Kassai (min. 70), acesta din urmă îi driblează la marginea careului mare pe Gruber și pe Cringașu și trage pe jos, în colțul sting, pe lîngă Stelian, care ieșise să-i închidă unghiul de șut : 1—0. După 7 minute, N. Alexandru execută o lovitură liberă din afara liniei de 16 m, mingea este respinsă de portar dar e interceptată de către Cefan, aflat la 3—4 m, care reia puternic în plasă : 2—0.

Toma RĂBȘAN

Tiparul : I. P. „Informația", str. Bresoianu nr. 22—28, București

40368

PROLETARI DIN TOATE ȚĂRILE, UNIȚI-VĂ!

Redacția și administrația: str. Vasile Conta nr. 16, tel. 11.10.05, interurban 72 și 286. Telex sportrom buc. 180.

sportul

4 pagini 30 bani

Anul XXVI — Nr. 965 (6399) ZIAR AL CONSILIULUI NAȚIONAL PENTRU EDUCAȚIE FIZICĂ ȘI SPORT Vineri 17 iulie 1970

Mîine, 200 de studenți și studente la startul campionatelor universitare de atletism

150 de atleți și 50 de atlete reprezentînd peste 20 de institute de învățămînt superior din Capitală și provincie și-au cîștigat dreptul de a participa la campionatele universitare de atletism care se vor disputa sîmbătă și duminică pe stadionul Tineretului din Capitală.

Jumătate din participanți reprezintă cel mai puternic centru universitar, cel din București, avantajat și de faptul că lui îi aparține și Institutul de educație fizică și sport, prezent la start cu 40 de atleți și 18 atlete.

Clujul, centru universitar cu tradiții vechi și în sport și Timișoara, de la care continuăm să așteptăm o mai vioaie activitate atletică, sînt celelalte centre universitare care trimit la finale un număr mai mare de concurenți. Lor li se alătură tînărul centru universitar orădean (avantajat de existența unei facultăți de educație fizică în cadrul Institutului pedagogic local) și centrul universitar Iași, încă prezent cu timiditate pe pistele de atletism.

In orice caz cifrele înșirate mai sus dovedesc și caracterul reprezentativ al campionatelor universitare de atletism care vor și pot să devină o competiție de primă mărime.

LA SNAGOV, ÎN AJUN DE ÎNTRECERI

Ostenit parcă de cursă, cîte un schif mai poposește sub umbra răcoroasă a sălciilor. O clipă doar, apoi se avîntă din nou pe luciul apei, în ultimul finiș, în ultimele pregătiri dinaintea marii competiții: **„Concursul Prietenia"**. Intrecerea reunește, astăzi, la primul ei start cei mai buni canotori juniori din **R. D. Germană, Cehoslovacia, U.R.S.S., Polonia, Bulgaria, Ungaria și România.** Iar „seriile", care încep de la ora 9, programează în ordine curse de 4+1, 2 f.c., simplu, 2+1, 4 f.c., 2 vise și 8+1.

Așadar, din nou pe lacul Snagov, un concurs de ampioare, un excelent criteriu de verificare a pregătirii competiționale a tinerilor canotori, în vederea marilor confruntări internaționale din anii viitori. Jocurile Olimpice, campionatele mondiale și europene. Două cuvinte din agenda zilei de ieri a concursului: la ora 12, la baza nouă, specialiștii s-au reîntîlnit la obișnuita ședință tehnică, premergătoare întrecerilor. După-amiază, către ora 18, s-au adunat sportivii spre a participa la deschiderea oficială a concursului **„Prietenia".**

Boxeri români invitați în R. D. Germană

Intre 5 și 9 august clubul sportiv Chemmie Halle din R. D. Germană, organizează un mare turneu internațional de box, la care au fost invitați și pugiliștii români: Vasile Drăgan, Constantin Gruescu, Ion Magery, Antoniu Vasile, Ion Hodoșan, Horst Stumpf, Petre Cîmpeanu și Ilie Dascălu.

Federația noastră studiază posibilitatea de a răspunde afirmativ invitației clubului Chemmie Halle.

„CRITERIUL TINERETULUI" LA BOX

Intre 25 și 29 august va avea loc la Ploiești a patra ediție a Criteriului tineretului la box. Anul acesta competiția este subordonată pregătirii și selecției pugiliștilor români pentru C.E. de tineret din Ungaria. Vor participa boxeri născuți în anii 1950—51, cîte 4 pentru fiecare categorie de greutate.

NAȚIONALA SECUNDĂ DE VOLEI, LA TURNEUL INTERNAȚIONAL DE LA VARȘOVIA

Lotul național B masculin de volei participă între 17 și 21 iulie la turneul internațional de la Varșovia. Au făcut deplasarea următorii jucători: Codoi, Oros, Duduciuc, Penciulescu, Cătălin, Cristian Ion, Rotaru, Rauh, Paraschivescu, State și R. Enescu, însoțiți de antrenorii N. Tărchilă și Gh. Petrescu.

SOFIA — BUCUREȘTI LA CAIAC-CANOE

Ieri a plecat în R. P. Bulgaria lotul juniorilor români de caiac-canoe, care va participa la întîlnirea internațională SOFIA — BUCUREȘTI, programată sîmbătă și duminică.

Metalul București — C. F. R. Timișoara în finala campionatului republican de juniori

METALUL BUCUREȘTI și C.F.R. TIMIȘOARA — cîștigătoarele semifinalelor disputate la Rm. Vîlcea — se vor întîlni duminică în finala campionatului republican al juniorilor și școlarilor, în deschidere la meciul Dinamo București — Politehnica Iași.

Metalul București a învins în semifinală pe Universitatea Cluj — campioana de anul trecut — cu 1—0; C.F.R. Timișoara a terminat la egalitate (2—2) cu formația Steaua „Centrul 23 August", dar beneficiind de un raport de cornere favorabil (3—1) a obținut dreptul de a juca în finală.

DE CE - „TRANSFER" DE ANTRENORI?

Nu o dată, prin importante documente și legiuiri interioare ale mișcării sportive, a fost subliniat rolul însemnat, deseori hotărîtor al cadrelor tehnice în selecționarea și pregătirea sportivilor fruntași, în creșterea performanțelor pe măsura cerințelor și condițiilor actuale.

Pentru aceasta este, desigur, nevoie — poate în primul rînd — de multă pricepere, de pasiune. Firești și salutare ni se par, de aceea, în acest sens preocupările de esență ale organelor sportive pentru a asigura, în colaborare cu alți factori, posibilități de îmbunătățire și perfecționare a pregătirii cadrelor tehnice, cu deosebire a antrenorilor.

Ca în oricare alt domeniu de activitate, în mișcarea sportivă talentul, competența, pasiunea, dorința de a face un lucru bun, durabil și de valoare, au însă nevoie de o anumită condiție a exprimării și aceasta este **stabilitatea** muncii, indiferent de treptele organizatorice și de instruire la care ne-am referi.

Numai așa pot fi valorificate eficient calitățile cadrelor tehnice, numai așa se poate realiza perspectiva în munca de selecție și de pregătire, începînd chiar cu copiii și juniorii.

Și, totuși, la finele fiecărui sezon competițional — în ultima vreme, adesea și pe **parcursul acestuia** — apare un ciudat, de neînțeles „buletin" al transferărilor de antrenori (nu numai la fotbal!). Un cadru tehnic sau altul, pînă mai ieri adulat, e pus în situația să-și facă valizele, să plece în alt oraș, în căutarea unei alte echipe. Ce se întîmplă cu experiența acumulată pînă atunci, cu planul de pregătire în perspectivă? Noul venit o ia de la început, pînă cînd, mai devreme sau mai tîrziu, mai rar din motive serioase și cel mai adesea din cauza unui meci pierdut (!?), i se aduce înlocuitorul!

Fenomenul nu este, desigur, general, el reflectă cazuri particulare, destule însă pentru a arăta că ceva nu este în regulă și pentru a cere intervenții prompte, dar înainte de toate o altă înțelegere a lucrurilor.

Printre alte reglementări importante, C.N.E.F.S. a adoptat și introdus sistemul contractului reciproc dintre cluburi și antrenori, în baza căruia sînt stabilite drepturi și obligații și care împiedică astfel orice greșeli, orice abuzuri.

„Transferările" de antrenori continuă însă, cu toate implicațiile și efectele lor negative în procesul de instruire, dar și în consolidarea unei atmosfere bune, de care este atîta nevoie în viața oricărei echipe, a oricărui lot.

Explicația este simplă: fie din comoditate sau ignoranță, fie din scopuri tactice (!), atît unele cluburi, cît și unii antrenori, nu au trecut nici acum la întocmirea și încheierea contractelor, deși această sarcină prezintă un precis act normativ de muncă și poartă girul forului suprem al mișcării sportive.

Va fi nevoie, dacă lucrurile continuă, să se treacă la sancțiuni. Dar, poate că cei în cauză vor înțelege între timp că stabilitatea cadrelor tehnice determină în bună măsură conținutul și valoarea muncii lor.

Ce-ar fi să ne reamintim, de exemplu, că echipele fruntașe de rugby, polo, atletism, volei, fotbal, din cadrul diferitelor cluburi, sînt pregătite de 10—15 ani de aceiași antrenori? Sau, sînt oare întîmplătoare rezultatele unor antrenori, cum ar fi cei de la loturile republicane de lupte, handbal, caiac-canoe, box, scrimă, unele probe atletice, unele probe de tir etc., care de ani de zile — poate tocmai de aceea — colecționează împreună cu elevii lor zeci de medalii la marile confruntări sportive internaționale!

Dacă și aici ar fi existat un „buletin" de transferări ale cadrelor tehnice, poate că atunci...

Silviu FLORESCU

O ACȚIUNE CE SE BUCURĂ DE O LARGĂ POPULARITATE

RAID-ANCHETĂ PRIN CÎTEVA ȘTRANDURI ALE CAPITALEI

Lansarea acțiunii „Delfin '70" a găsit o largă aderență în rîndul copiilor și părinților. Practicarea natației, a acestui sport dătător de sănătate și robustețe, se cerea revalorificată și ridicată la importanța cuvenită. Inițiativa, aparținînd Consiliului Național al Organizației Pionierilor, Ministerului Învățămîntului și C.N.E.F.S., are la bază o idee valoroasă menită să generalizeze experiența pozitivă din numeroase alte țări în acest domeniu.

Ce s-a făcut? Cum au fost primiți copiii? Ce măsuri s-au luat pentru ca totul să meargă bine de la început? — cam acestea au fost întrebările la care redactorii noștri au vrut să afle răspuns în cursul vizitei făcute la cîteva din ștrandurile Capitalei.

LA PALATUL PIONIERILOR, CERERI SPORITE; LA VULCAN, NEPĂSAREA ÎNVINSĂ

Palatul pionierilor... Și la elegantul ștrand din șoseaua Cotrocenilor, aceeași animație estivală. „Cravatele roșii" îndrăgesc nespus de mult natația pe care — în zilele acestea de canicule — o preferă atletismului, tirului, gimnasticii și chiar jocurilor sportive. Tocmai de aceea, „Delfin 70" a debutat mai mult decît satisfăcător. Lucrul acesta ține să-l confirme prof.

Raid-anchetă realizat de Tiberiu STAMA, Emanuel FĂNTĂNEANU și Ion GAVRILESCU

(Continuare în pag. a 2-a)

UNIVERSIADA DE LA TORINO

VERITABILĂ OLIMPIADĂ A STUDENȚILOR SPORTIVI

- ***Strămutată de la Lisabona la Torino, întrecerea contează pe aproape 5000 de sportivi din 63 de țări.***
- ***Printre cei 103 membri ai delegației României — numeroși recordmani și campioni naționali.***
- ***Pregătiri intense pe toate planurile***

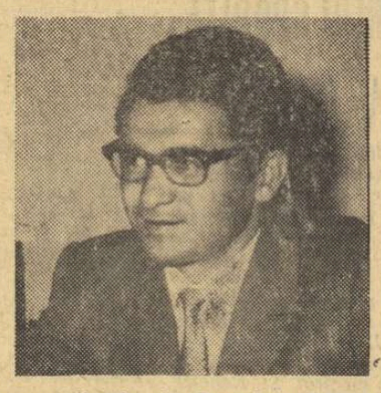

interviu cu prof. TITUS DEAC — șeful comisiei sport a U. A. S. R.

Printre marile competiții sportive internaționale ale anului — la loc de frunte — se află Jocurile Mondiale ale F.I.S.U., pe scurt — UNIVERSIADA. Cea de a VI-a ediție a acestei întreceri, veritabilă Olimpiadă a sportivilor studenți, se desfășoară între 26 august și 6 septembrie, în orașul italian Torino. După cum ne informează comitetul de organizare, la Universiada '70 și-au anunțat participarea aproximativ 5 000 de sportivi, reprezentînd 63 de țări de pe toate cele 5 continente. Cunoscut fiind faptul că printre sportivii universitari se află mari personalități, performeri de seamă în diferite discipline, se așteaptă ca disputele să ocazioneze întreceri de mare spectacol, rezultate de valoare mondială.

La această întîlnire de amploare va fi prezentă și reprezentativa sportivă studențească a țării noastre. Participarea echipei României la Universiada '70, pregătirile efectuate, importanța acordată acestei întreceri și amănunte privind competiția — iată cîteva dintre subiectele pe care le-am abordat în discuția cu prof. TITUS DEAC, șeful Comisiei sportive a U.A.S.R. Fostul atlet fruntaș este și membru al Comisiei Internaționale de Control a F.I.S.U. — ce va funcționa la Torino — astfel încît deține multiple informații despre modul cum va fi organizată Universiada.

— A VI-a ediție a Universiadei de vară trebuia, după cîte știm, să se desfășoare anul trecut la Lisabona. Am înțeles faptul că organizatorii portughezi au renunțat în ultimul moment și că astfel întrecerea a fost strămutată la Torino. Ce ne puteți spune despre acest lucru?

Hristache NAUM

(Continuare în pag. a 4-a)

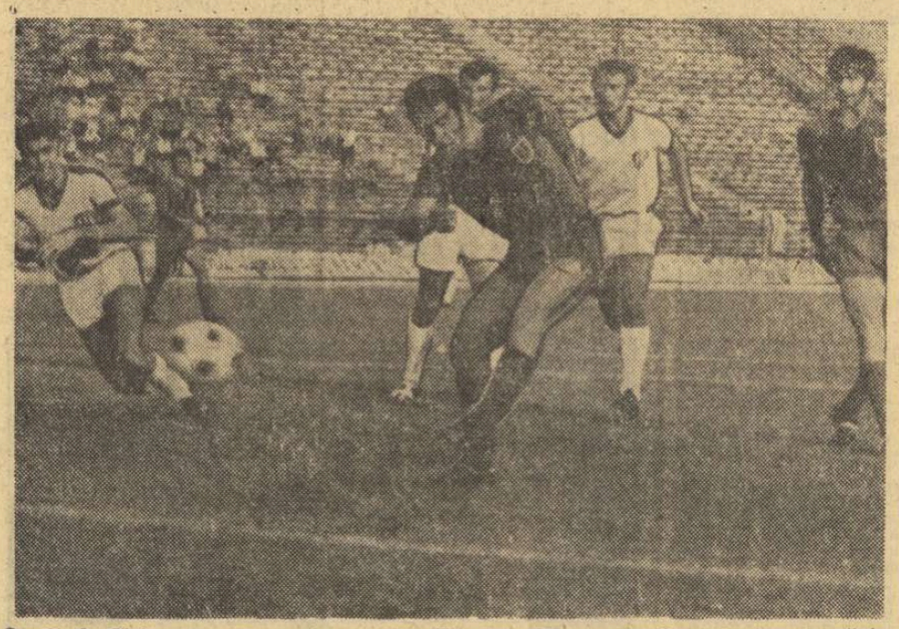

Servit de Voinea — cu o minge-gol — Dumitriu III a șutat plasat și puternic, răpindu-i orice speranță lui Ștefănescu. Fază din meciul Steaua—Farul (scor 1—3)

Foto: V. BAGEAC

Ion Corneanu antrenează în S. U. A.

La solicitarea federației de specialitate din S.U.A., antrenorul emerit ION CORNEANU a plecat de la Edmonton, unde s-au desfășurat campionatele mondiale de lupte, direct la Universitatea din Portland, unde va preda lecții teoretice și practice de lupte greco-romane. În continuare va îndruma luptătorii din Chicago și Washington.

FLORI ȘI MEDALII LA AEROPORTUL OTOPENI

Aseară au sosit luptătorii români de la „mondialele" din Canada

Anunțată, conform orarului obișnuit pentru ora 17, pasărea de oțel care aducea luptătorii români plecați dincolo de Atlantic, în Canada, pentru a susține confruntările campionatelor mondiale la „greco-romane" și „libere", a aterizat pe pista aeroportului internațional București—Otopeni cu o întîrziere de peste trei ore. Deci, cînd înserarea se așternea peste „liniile" kilometrice de beton ale noului aeroport, coborau treptele avionului merituoșii luptători români care au reușit ca de la cea mai mare competiție a anului să se întoarcă cu o medalie de aur obținută de **GHEORGHE BERCEANU**, una de argint — **SIMION POPESCU** și două de bronz — **NICOLAE MARTINESCU** și **VASILE IORGA.**

Conducători ai Consiliului Național pentru Educație Fizică și Sport, numeroși sportivi și pasionați susținători ai luptelor au așteptat cu răbdare, păstrînd cît mai proaspete buchetele de flori pentru a le înmîna medaliaților. Cum era și firesc ne-am grăbit să le adresăm protocolara întrebare: **Cum a fost?** Primul de la care am solicitat răspunsul a fost, se înțelege, campionul mondial **Gheorghe Berceanu**, cel care a reușit unica performanță din sportul luptelor românești — cucerirea pentru a doua oară — consecutiv — a titlului de campion al lumii: **„Am avut mari emoții, mai întîi, pentru că doream nespus de mult să realizez ceea ce nu a reușit nici unul dintre sportivii români care au cucerit lauri la marile confruntări internaționale. Și anume, să obțin cel de-al doilea titlu mondial. Apoi, pentru că printre adversarii pe care trebuia să-i înfrunt se numărau doi redutabili sportivi, sovieticul Vladimir Zubkov și sud-coreeanul Soung Hyn Baek". Simion Popescu**, zgîrcit la vorbă, ca de obicei, ne-a mărturisit că **„întrecerile au fost foarte dificile dar, cu mai multă atenție, puteam să revin în posesia titlului pe care l-am cucerit anul trecut la Mar del Plata".**

În sfîrșit, președintele Federației române de lupte tovarășul Alexandru Crăciunescu, conducătorul delegației ne declară: **„A fost greu, mult mai greu decît ne așteptam. După aprecierile unanime, ediția mondialelor din Canada a fost la fel de dificilă ca Jocurile Olimpice din Mexic. Deși rezultatele sînt bune, cu mai multă șansă am fi reușit să ne înapoiem și cu alte medalii".**

Costin CHIRIAC

La cîteva minute de la sosire...

Foto: T. MACARSCHI

DUPĂ ETAPA DE MIERCURI

Campionatul își păstrează „secretele"

De la reluarea campionatului, aproape fiecare etapă a fost considerată DECISIVĂ pentru soarta acestei pasionante întreceri, atît în zona ei superioară, unde strălucește titlul de campioană, cît și la periferia ei, unde, de fiecare dată, lupta are un caracter și mai dramatic, prin deznodămîntul ei amar.

Dar, iată că ne găsim în fața penultimei etape, fără ca semnele de întrebare să-și fi găsit răspunsul. Este mai mult ca probabil că va trebui să așteptăm verdictul ultimelor partide, pentru a ști atît echipa campioană, cît și cea de a doua formație care o va însoți pe A.S.A. Tîrgu Mureș, pe drumul trist — dar nu fără întoarcere! — al retrogradării.

Și, totuși, se poate spune că etapa de miercuri a mai risipit ceva din misterul care înconjoară acest pasionant final de campionat. Dacă n-a destrămat toate vălurile, aceasta este, însă, în favoarea competiției, care își păstrează astfel secretele, pînă în ultima clipă. Ce este clar, în urma etapei de acum două zile? În primul rînd, faptul că la lupta pentru titlu, la acest sprint final cum s-ar spune, iau parte acum numai două echipe, și nu trei, cum s-ar fi întîmplat, dacă unul dintre pretendenți n-ar fi fost făcut K.O., într-un meci ale cărui puncte — probabil — le și contabilizase. Este vorba de Steaua, adică tocmai de echipa care, prin ultimele ei evoluții și prin programul de desfășurare a ultimelor trei etape (două

Jack BERARIU

(Continuare în pag. a 3-a)

ȘCOALA ȘI STADIONUL

SEMICENTENARUL CLUBULUI UNIVERSITAR MEDICINA

„CUPA CAROL DAVILA" LA A XIV-a EDIȚIE

Anul acesta se împlinesc 50 de ani de la înființarea primului Club universitar bucureștean, cel al studenților medicinești. Din 1957, cînd s-a sărbătorit centenarul învățămîntului medical și farmaceutic bucureștean, clubul sportiv Medicina organizează în fiecare an o competiție cu caracter intern (cea mai veche din țară, dacă excludem facultățile cu profil de educație fizică), care angrenează, în numeroase ramuri sportive, studenții și echipele reprezentative de ani și facultăți. La prima ediție, competiția a fost dotată cu *„Cupa centenarului"*, iar din anul următor Cupa a primit numele ctitorului învățămîntului medical și farmaceutic bucureștean, cunoscutul doctor *Carol Davila*. Anul acesta *„Cupa Carol Davila"*, ajunsă la a XIV-a ediție, a angrenat un număr record de studenți, care se întrec de aproape două luni pe frumoasa bază sportivă de la I.M.F., în nu mai puțin de 9 ramuri sportive.

Sigur, la o asemenea competiție nu performanțele sportive au însemnătate. De altfel, cei ce au inițiat-o nici nu și-au propus așa ceva. Scopul ei este de a antrena pe viitorii medici și farmaciști în practicarea educației fizice, de a crea oameni viguroși, care, prin exemplul lor, să dovedească că, deși scurgerea mileniilor și-a pus amprenta, dictonul latin „mens sana in corpore sano" nu și-a pierdut nici azi actualitatea. Și, din acest punct de vedere, se poate spune că susnumita competiție — un adevărat festival al tinereții — și-a îndeplinit integral menirea. Cînd la o competiție sportivă universitară cu caracter intern iau parte 600 de studenți și 49 de echipe, cifrele ne scutesc de comentarii. Aceasta este PERFORMANȚA cea mai valoroasă obținută în cadrul *„Cupei Carol Davila"*, pentru care întreaga catedră de educație fizică de la I.M.F. București și comisia sportivă a asociației studenților merită sincere felicitări.

Dar, chiar dacă performanțele sportive, așa cum am mai spus, nu s-au ridicat la un nivel deosebit, să inserăm aici — pro memoria — pe cîștigătorii. Fotbal: Facultatea de farmacie. Volei (băieți) Anul VI, medicină generală. Tir: Anul I, stomatologie. Handbal (băieți): Anul IV, medicină generală. Baschet (fete): Anii clinici, medicină generală. Baschet (băieți): Facultatea de medicină.

Întrecerile continuă.

Dan VLAD

„CUPA UCENICULUI"

Devenită tradițională „Cupa Uceniculuí" ocupă un spațiu mare în preocupările conducerii de resort a UCECOM-ului pentru angrenarea tinerilor în practicarea sportului. Desfășurată efectiv pe o perioadă destul de lungă (13 mai — 12 iulie) competiția a avut darul să atragă într-o activitate sportivă organizată peste 600 de elevi. Disputîndu-și întîietatea în concursurile de atletism, handbal, popice, volei și fotbal, cei mai buni dintre ei s-au calificat în finală.

Iată cîștigătorii: ATLETISM *100 m fete* — Cornelia Dumitrescu (Met. casnica); *100 m băieți* — Dumitru Gălățeanu (Avîntul îmbrăcămintea); *lungime fete* — Cornelia Dumitrescu; *lungime băieți* — Ion Campu (Muncă și artă); *greutate fete* — Cornelia Dumitrescu; *greutate băieți* — Dan Cristea (Met. casnica). CLASAMENT FINAL *băieți:* 1. Avîntul îmbrăcămintea; 2. Tehnometalica; 3. Casa de mode; *fete:* 1. Igiena; 2. Avîntul îmbrăcămintea; 3. Muncă și artă. *Clasament general:* 1. Igiena; 2. Avîntul îmbrăcămintea; 3. Muncă și artă. POPICE, *fete:* 1. Magda Iliescu (Igiena); *băieți:* 1. Marin Bălescu (Arta încălțămintei). *Clasament general:* 1. Casa de mode; 2. Mobilă și tapițerie; 3. Muncă și artă. HANDBAL, *fete:* 1. Igiena; 2. Avîntul îmbrăcămintea; 3. Casa de mode. HANDBAL, *băieți:* 1. Casa de mode; 2. Metalocasnica; 3. Arta îmbrăcămintei. VOLEI, *fete:* 1. Avîntul îmbrăcămintea, 2. Igiena; 3. Casa de mode. VOLEI, *băieți:* 1. Casa de mode; 2. Mobilă și tapițerie; 3. Muncă și artă. FOTBAL: 1. Mobilă și tapițerie; 2. Tehnica încălțămintei; 3. Avîntul îmbrăcămintea.

„Cupa uceniculuí", prin adiționare de puncte, a revenit coop. Avîntul îmbrăcămintea.

Florin SANDU
corespondent

Promovate în divizia națională școlară

O dispută aprigă au susținut formațiile de elevi voleibaliști în vederea promovării în divizia națională școlară. În urma acestor dispute, vor activa, din toamnă, între cele 96 de echipe cîte numără divizia reprezentantele următoarelor școli:

Liceul pedagogic Galați, Liceul nr. 1 Lugoj, Liceul din Nădlac, Școala sportivă Miercurea Ciuc (toate feminine), Liceul „N. Gane" Fălticeni, Liceul din Beceni (Buzău), Liceul „Oțelul Roșu", Liceul agricol Blaj și Școala sportivă Făgăraș (echipe masculine).

Alături de acestea, au mai cîștigat dreptul de a activa în divizia școlarilor și juniorilor tinerele voleibaliste de la Farul Constanța.

Adresăm felicitări componenților noilor promovate, precum și entuziaștilor profesori și antrenori care le-au pregătit, urîndu-le, totodată, succes în această competiție de anvergură. *Amintim, cu acest prilej, că startul în noua ediție se va da la 11 octombrie, urmînd ca turul I să se încheie la 8 noiembrie, iar între 21—25 decembrie să se desfășoare un al doilea tur, sistem turneu. Este o formulă nouă care se experimentează cu scopul de a pune pe micii voleibaliști în condiții cît mai apropiate sistemului de desfășurare a competițiilor de volei internaționale.*

IN AMFITEATRELE RECONSTRUCȚIEI

Zilele trecute, studenții bucureșteni — sute, mii, nu are importanță, toți — au uitat pentru trei săptămîni de condei și bibliotecă; au uitat de examenele lor intelectuale și s-au prezentat în fața altora, acelea din amfiteatrele reconstrucției țării. Iar mîinile deprinse să mîngîie pagina cărții, neobișnuite cu acest nou efort, încordate, totuși, la maximum, s-au prins în hora muncii, au făcut contact cu lutul din care — cîtă nevoie avem de ele! — se modelează cuburile cărămizilor. La marginea Bucureștiului, în toate cele 12 secții ale Întreprinderii de cărămizi „7 Noiembrie", studenții s-au apropiat la un pas de năpasta care s-a abătut în această primăvară asupra țării, asupra noastră. Din mîinile lor, particele din zidul viitoarelor case trec direct în ale acelora care au văzut cu ochii lor bușteni uriași strivind straturile de flori din fața caselor și pietroaiele așezate în locul mesei din sufragerie. Și, cu frunțile transpirate și spinările încordate, încovoiate de efort, noii muncitori stivuiesc cărămizile la uscat în șoproane sau le bagă să ardă în cuptoare — în „ring" (cum au învățat deja să spună în limbajul muncii), sau le încarcă în vagoane și în mașini pentru drumul acela... Și nimeni nu se plînge, și nimeni nu se miră că acum se fac pe zi la unitatea nr. 10, de exemplu, 70 000 de cărămizi — aproape dublu decît într-o zi obișnuită, și fiecare știe că multe dintre ele au trecut prin mîinile lor. Poate, cîte unul mai zgîrie două inițiale pe o cărămidă, într-o pauză, și se întreabă cum va arăta casa care se va construi de aici la cîteva sute de kilometri și a cui va fi... Țigara fumată jumătate, frămîntată nervos între degete zboară la pămînt și vagonetul încărcat cu lut modelat se urnește, scîrțîind din loc, mai departe...

Este un drum scurt dintr-unul mult mai lung, acela care leagă trecutul de viitor, pe care mergem toți, fără nici o deosebire.

Radu TIMOFTE

LA PALATUL PIONIERILOR, CERERI SPORITE; LA VULCAN, NEPĂSAREA ÎNVINSĂ

(Urmare din pag. 1)

Constantin Turcaș, responsabilul coordonator al centrului de inițiere de la Palat.

„Sîntem mulțumiți de felul cum s-a desfășurat activitatea primei serii. La cursuri au participat peste 500 de pionieri și școlari, cu alte cuvinte un număr aproape de capacitatea maximă a bazinelor. Frecvența a fost bună, în ciuda unor zile nu prea ademenitoare, cu cer mohorît și chiar cu ploaie. De asemenea, capacitatea micilor cursanți de a asimila lecțiile predate ne-a surprins plăcut. Asta a facilitat învățarea într-un timp record a noțiunilor stricte din natație. Am avut printre înscriși primei serii elevi și pionieri din aproape toate sectoarele Capitalei, ceea ce dovedește că «Delfin 70» se bucură în unanimitate de interes și prețuire. De altfel, în afara cursurilor care se desfășoară numai după-amiaza, la strand pot fi întîlniți foarte mulți amatori de înot — dintre cei ce s-au inițiat în anii precedenți — care, dimineața, activează în cadrul taberelor de curte organizate de clubul sportiv Cutezătorii și de Consiliul municipal al organizației pionierilor. Sigur, alături de celelalte forme de angrenare în sport, natația este și ea prezentă, și încă pe primele locuri".

De la același interlocutor am aflat că cererile pentru seria a II-a a cursului de inițiere au fost și mai mari împreună cu *prof. Șt. Negoiță*, cu ceilalți profesori-instructori încadrați la aceste cursuri, centrul de la Palat reușește să facă față cu brio acestei adevărate avalanșe de cereri. Asta înseamnă că „Delfin 70" se va bucura în continuare de un frumos succes de participare.

În apropiere, la stadionul uzinelor Vulcan, un alt strand pentru inițiere. Două bazinelilliput reușesc (totuși) să găzduiască circa 300 de cursanți zilnic. Sînt elevii și pionierii din școlile generale ale sectorului 6. Doi antrenori inimoși au reușit să facă acolo o treabă dintre cele mai lăudabile. Sublinierea este necesară, știut fiind că la „Vulcan" strandul s-a aflat în inactivitate ani de-a rîndul.

Acum, în fine, inerția a fost învinsă!

Într-o lună mai mulți cursanți decît într-un an!

În dimineața vizitei noastre la strandul Școlii sportive nr. 2, în cele patru bazine lecțiile de înot se desfășurau din plin.

De puțină vreme cel de-al II-lea ciclu de lecții s-a încheiat, copiii veniți aici pentru a pătrunde tainele natației obținînd... diploma de absolvire. De la deschiderea cursurilor, făcută acum mai bine de o lună, și pînă în prezent. S-au împrietenit cu apa 1216 elevi, cifră superioară anilor trecuți, dacă ne gîndim că în cel mai bun an pînă la 1 septembrie frecventaseră cursurile abia 1050 elevi. Acțiunea „Delfin '70" se desfășoară, așadar, sub excelente auspicii.

Ce condiții oferă această bază sportivă solicitanților? Dintre cele mai bune. Activitatea propriu-zisă are loc în patru bazine, a căror apă este mereu împrospătată. Instalația de încălzire — pentru care Federația de natație a alocat suma de 50 000 lei — este aproape gata. Se așteaptă doar venirea unui instalator de la I.D.G.B. pentru a monta regulatorul la cazan. Dar acesta a întîrziat să apară, deși există și un ordin expres al tov. Director general Ștefan Rădulescu. Operația de montare necesită — să zicem — cîteva ore. Atunci de ce a trebuit să treacă atîtea zile?

Discutăm cu prof. Alexandru Satmari, coordonatorul activităților tehnice.

— În ce măsură a fost realizat procesul de învățare?

— Într-o proporție de 70 la sută. Diferența se datorează unor cauze obiective: frica de apă la unii copii, frecvența neregulată a altora.

— Un ciclu de lecții se desfășoară timp de două săptămîni, cîte două ore zilnic. Este de ajuns?

— În prima săptămînă se face inițierea, obișnuirea cu apa și învățarea mișcărilor de înot, pentru ca în a doua să se realizeze automatizarea acestora. Două săptămîni sînt, totuși, insuficiente, pentru că elevul nu reușește să capete încredere deplină în forțele sale. După părerea mea ar trebui ca lecțiile să se desfășoare pe o perioadă de 3 săptămîni.

— Ce părere aveți despre acțiunea Delfin '70?

— Excelentă. Înotul contribuie din plin la dezvoltarea armonioasă a organismului. Și lucrul acesta trebuie făcut încă din primii ani ai vieții. Acesta ar fi un aspect. Mai este unul și nu lipsit de importanță. Printre copiii care frecventează cursurile avem posibilitatea să descoperim și elemente talentate pentru sportul de performanță.

La Strandul Școlii sportive nr. 2 activitatea se desfășoară din plin, rezultatele fiind — după cum ne-am putut da seama — dintre cele mai bune.

Cernatschi de la Școala generală nr. 166, Andrei Radu de la Liceul nr. 32 și alții.

Ceilalți instructori — firește, nu vom putea aminti numele tuturor — se preocupă la fel de atenți de elevii lor: Coca Stăpînoiu, Sofia Petruțiu, Dan Sprînceană, Nestor Covaci și Elena Covaci...

La sfîrșitul stagiului, trupurile copiilor sînt mai vînjoase, pielea mai bronzată, mersul mai drept, iar curajul mai mare. În ultimă instanță, ei sînt mai sănătoși și vor deveni și mai sănătoși pe măsură ce vor practica, în continuare, înotul. Toate acestea ne sînt confirmate de doctorul **Nicolae Știrbu**, prezent de dimineață pînă seara printre micii înotători. **„Sănătatea li se îmbunătățește de la o zi la alta, starea de spirit le este din ce în ce mai bună".**

Hotărît lucru, inițiativa „Delfin '70" este „demnă de toată lauda".

10000 DE... DELFINI!

La Strandul Tineretului din Capitală — unul dintre complexele sportive de o irezistibilă atracție — „Delfin '70" este în plină desfășurare. Un sport, poate cel mai complet sport din cîte există, înotul, tinde să devină o deprindere care să nu fie străină nici unui copil. Ampla acțiune, inițiată în primăvara acestui an, a fost primită cu atîta receptivitate, încît, pur și simplu, TOȚI școlarii Capitalei vor să devină... DELFINI.

După cum aflăm de la profesorul metodist **Adrian Bărbulescu** — care dirijează întreaga acțiune — în acest început de sezon au învățat să înoate 3000 de copii. Pînă la 15 septembrie alți 7 000 vor deveni buni înotători, astfel ca la redeschiderea anului școlar numai Strandul Tineretului va avea scoși la... suprafață, din bazinele sale, 10 000 de... delfini. Instructorii și antrenorii care îi învață pe copii înotul sînt recrutați pe baza unui examen. La sfîrșitul ciclului de lecții, fiecare instructor se prezintă, cu grupa ce i-a fost încredințată, în fața profesorului metodist pentru verificarea cunoștințelor însușite de elevi. Tot cu această ocazie, părinții micilor înotători sînt invitați la tribunele din vecinătatea bazinelor pentru a vedea cum copiii lor au învățat să înoate, au învățat să iubească apa, au învățat să facă mai multe ture de bazin.

În ziua cînd ne-am petrecut cîteva ceasuri în preajma elevilor profesoarei **Virginia Comodzinschi**, am intrat în posesia unor prețioase informații, toate de natură să ne bucure. Dan Moraru, elev la Școala generală nr. 173, nu numai că nu știa să înoate cu două săptămîni în urmă, dar se temea, realmente, de apă. **„Acum** — ne spune profesoara — **el a deprins bine cîteva stiluri de înot și nu îi este frică să intre și în bazinul mare".** Din grupa aceleiași profesoare, au devenit buni înotători și Sorin

MUȘTELE MEXICANE

Sînt la Mangalia, sub un soare torid, alerg după „Sportul"; aseară am văzut și eu la Eforie „Barul Acapulco" și am strigat și eu ca nea Jenică Barbu: „Vreau la Mamaia!"; noaptea, la „Popasul Căprioarelor" de lîngă Mangalia, m-au mîncat țînțarii. Roiau în jurul mesei, cădeau în vin, pe fripturi și peste cîrnăciorii oltenești. Țînțarii ăștia de aici sînt totuși moft față de importul de muște mexicane cu care s-au întors băieții de la Guadalajara. Mai întîi — cum spuneam — una l-a înțepat pe Țopescu, dar acum văd că în mai toți s-a inoculat un virus necunoscut, care în bună limbă strămoșească s-ar numi — iertați-mă! — streche. Dembrovschi bătăuș, Lupescu eliminat, de Dinu și Dumitrache nu mai vorbesc... — ce mama dracului se întîmplă? Aceștia-s băieții politicoși și amabili după care au murit fetele mexicane? Se mai adaugă o nebunie: musca mexicană i-a mușcat și pe scriitorii fotbaliști — tagmă atît de simpatică, atît de necesară, în pofida ironiilor — cu care nu multe țări se pot lăuda. După ce directori de editură și romancieri grandioși l-au luat la mișto pe Pele (să nu se culeagă din nou „mister" în loc de „mișto" — ca ultima oară — că nu e același lucru!), acum alți poeți de mare talent, alți nuveliști de pastă grasă, alți dramaturgi superbi decretează că acest campionat e o plictiseală, o aiureală, un pustiu, o prostie. De ce? De ce, maeștri ai culturii? Parc-aș ști eu de ce, dacă mă uit mai departe de București, spre Curtici... Dar tac.

Campionatul e frumos. E pasionant. E pe viață și pe moarte. E pe goluri. E pe puncte. Îmi place. Nu se joacă la nivelul aztec — dar nici noi, maeștrii culturii, nu dăm în fiecare zi capodopere. Mai dăm și noi cîte o

nuvelă de valoarea Steagului cu Crișul, o poezie nu mai bună decît... Să am eu atîția bani cîte versuri nu ajung să-mi spună cîte mi-a spus Pîrcălab, duminică, într-unul din cele mai bune meciuri ale vieții sale de poet atît de contradictoriu! Mi-a plăcut mult Dinamo-Rapid, duminică. Ce aveți cu campionatul? De ce dracu dăm cu piciorul în tot ce are o valoare cît de cît onestă? Ba-l ridiculizăm pe Pele, ba-i facem praf pe toți Năsturestii că nu sînt Pele! Judecăm echipele noastre de fotbal de parcă ar fi cărțile confraților noștri, la ora dulce a închiderii, acolo, la Casa Scriitorilor: toate nu fac nici două parale... Cea mai bună echipă — am eu impresia — rămîne tot cea a „Științei tineretului", de pe vremuri: Cu Fănuș și Băieșu pe post de Beckenbauer — Overath, cu Mazilu pe stînga, iar eu — rezervă gen Dobrin!

Dar, lăsînd glumele — cine-i acest Cavai? Cine-i Otto Dembrovschi? Dar acest Cojocaru — care, dacă nu va deveni crainic, s-ar putea să-și depășească tizul la care țineam pe vremuri atît de mult, deși știam că nu e de valoarea lui Băcuț? Cine-s toți acești băieți care *nu* apar la televizor decît cînd se îndură norocul de ei? Se termină campionatul, la orizont e balaurul din Olanda, dar faceți un bilanț și socotiți de cîte ori într-un an au apărut pe micul ecran Jiul, Poli, Argeșul, A.S.A. asta care luptă atît de inutil și deci cu atît mai frumos, precum spune poetul francez — de cîte ori a apărut U.T.A., care numai a bătrînă doamnă nu seamănă? Ce știm noi despre fotbalul românesc — dacă lăsăm deoparte mustele mexicane care roiesc bezmetice în jurul trupului său? Nu știm mai nimic, și destinul, ca să ne pedepsească, ne trimite peste noapte spectrul lui Fejenoord...

BELPHEGOR

ASTĂZI, START ÎN „CUPA MUNȚILOR" LA ORIENTARE TURISTICĂ

CABANA MUNTELE ROȘU, 16 (prin telefon de la trimisul nostru). — Încă de miercuri seara, participanții la concursul internațional de orientare turistică „Cupa Munților", au sosit la cabana Muntele Roșu, pitoresc așezată în masivul Ciucaș la o altitudine de peste 1200 de m. Joi dimineața a avut loc festivitatea de deschidere a concursului și înălțarea drapelului de către cîștigătorii ediției de anul trecut, maghiarii Vajda Geza și Ianoș Söter. După festivitate, cei peste 100 de sportivi au parcurs traseul de probă. În programul zilei mai figurează tragerea la sorți, excursii, iar seara ședința tehnică urmată de proiecții de diapozitive cu priveliști din Ciucaș.

Organizarea excelentă, deosebita ospitalitate a personalului a determinat aici o atmosferă, caldă, entuziastă și frumoasă, în deplină armonie cu vremea.

Vineri (N. R. azi) dimineața, la ora 6, are loc plecarea primilor concurenți în probele individuale.

Horia ALEXANDRESCU

PANORAMIC SPORTIV INTERN

Canicula teribilă a acestui iulie dezlănțuit a coborît, parcă toată, în finalul campionatului de fotbal. Vreo cinci echipe, de la polurile opuse ale clasamentului, fierb în cazanul cu smoală al încertitudinilor. Locul I și, acela fatidic, 15 se vor hotărî, probabil, în ultima etapă. Dacă nu cumva Farul își va continua „represaliile" împotriva formațiilor bucureștene și învingînd Rapidul, duminică, la Constanța, va pune punct luptei pentru titlu. Oricum, însă, rareori un sfîrșit de campionat în fotbalul nostru s-a expus atîtor calcule, supoziții și speculații. Cuvintele la ordinea zilei în orice discuție fotbalistică sînt „dar dacă!"...

★

Atletismul are un sfîrșit de săptămînă bogat. La București se desfășoară Campionatele naționale universitare. De multă vreme se pledează la noi în favoarea ideii potrivit căreia studențimea trebuie să constituie eșalonul calitativ de bază al acestei discipline clasice. Am învățat aproape pe de rost sloganul:

„În țările cu sportul înaintat, universitarii alcătuiesc nucleul echipelor olimpice sau al celor aliniate la campionatele mondiale sau europene".

Toată lumea este absolut de acord cu acest punct de vedere, dar foarte puțini întreprind măsuri concrete pentru a-l transpune în viață. Cauzele sînt multiple și nu este locul să le analizăm aici. S-ar părea că principala vină aparține cadrelor tehnice (foarte numeroase) care se ocupă de educația fizică a tineretului studios. Peste munca multora dintre ele s-a așezat rugina nepăsării și a automulțumirii, mucegaiul spiritului mercantil, în a cărei împărăție fiecare pas și fiecare mișcare este evaluată în bani. Paradoxal, dar sportului studențesc îi lipsește pasiunea și entuziasmul, adică tocmai acele virtuți proprii vîrstei sale.

De aceea, a aștepta prea multe de la aceste campionate ar însemna să ne facem iluzii. La sfîrșit, ele vor fi comparate cu cele de anul trecut și... se vor ciocni halbele de bere.

★

„Regata Prieteniei" — o competiție internațională de schif rezervată juniorilor ramei și a vîslei din țările socialiste — domină scena de apă a Snagovului. Competiția are în spate tradiția a trei ediții, care i-au demonstrat din plin utilitatea. Pînă acum bilanțul nostru este modest (un loc III anul trecut) și poate de aceea ambițiile sînt ca niciodată mai mari. Este evident în canotajul academic românesc succesele viitoare depind de felul cum se va lucra cu juniorii. De-o vreme încoace această muncă pare că a pornit pe o pistă bună.

★

Al 47-lea derby de trap, programat duminică, este cea mai importantă alergare a trapului românesc. Cu siguranță că mii de amatori ai acestui sport vor fi prezenți în jurul pistei de alergare.

Valeriu CHIOSE

ÎNTRECERILE DE „CAPTIVE"

Ieri după-amiază, la Centrul experimental de modelism de pe malul lacului Băneasa, a avut loc deschiderea oficială a celei de-a 20-a ediții a campionatelor naționale de aeromodele captive. S-au aliniat la startul acestor întreceri cei mai buni sportivi modeliști din județele Sibiu, Constanța, Suceava, Bihor, Dîmbovița, Cluj, Buzău, Prahova, municipiul București etc. Concursul, care se încheie duminică, programează probe de viteză pe kilometru lansat (2,5—5 și 10 cmc), **acrobație, curse** (pe 10 km), **lupte aeriene.**

Primii care au intrat pe arena pistei circulare de beton au fost viteziștii. Aparatele lor au rulat la maximum, încercînd să se impună încă din această întîie manșă a probei. Favorit, maestrul emerit al sportului **Ștefan Purice** de la Grivița Roșie București. Dar, concursul de viteză va desemna noul campion național abia după cel de al treilea start.

EX-TERRA '70

Anul acesta, tradiționalul concurs „Ex-Terra '70", adresat micilor sportivi modeliști, se desfășoară în faza finală pe țară, la București în zilele de 7, 8 și 9 august.

Juriul „Ex-Terra '70" mai primește, în mod excepțional, pînă la data de 20 iulie, lucrări predate: aeromodelul ACROBAT, automodelul SPRINT, racheto-planul DELTA, robotul XY-001 și vehiculul cu pernă de aer VIFOR.

TEATRUL BULANDRA

PREZINTĂ AZI, 17 IULIE, ORA 20,30

LA TEATRUL DE VARĂ „23 AUGUST"

Marele succes al stagiunii

PURICELE IN URECHE

comedie de GEORGES FEYDEAU

Biletele se vînd zilnic între orele 10—13 și 17—20 la casa teatrului din b-dul Schitu Măgureanu nr. 1, Podul Izvor (tel. 14.60.60), iar în ziua spectacolului și la casele teatrului de vară.

Faceți o sărbătoare din concediul dv. pe litoral alegînd modele noi și elegante de confecții pentru plajă!

fotbal

CAMPIONATUL ÎȘI PĂSTREAZĂ „SECRETELE“

(Urmare din pag. 1)

meciuri „acasă“) se anunță contra-candidata U.T.A.-ei la titlu. Dar iată că Farul, evoluînd în maniera unei mari echipe, a pus capăt speranțelor fotbaliștilor de la Steaua, umilindu-i chiar, nu atît prin rezultat, cît prin JOC. Pe locul 7 în clasament, acolo unde nu se aude canonada de pe nici unul din cele două fronturi ale campionatului, echipa constănțeană încheie această ediție cu o performanță care, pentru orgoliul sportiv al Constanței, echivalează aproape cu un titlu de campioană: victoriile obținute la București, asupra lui Dinamo și Steaua, echipele de vîrf ale fotbalului nostru. Și, în mod normal, printre „victimele“ Farului ar trebui să numărăm, duminică, și pe a treia reprezentantă a Capitalei și a fotbalului din primul eșalon, Rapid.

Cum spuneam, în fruntea clasamentului, procesul de clarificare a evoluat, Dinamo București pierzînd și acele infime șanse teoretice, iar Steaua pe cele practice. Eșecul acestor două echipe, în condițiile în care s-a produs, nu poate decît să ne pună pe gînduri. Cineva, referindu-se la rezultatul partidei dintre echipa pîndită de pericolul retrogradării, Crișul, și formația mereu și pe drept aspirantă la titlu, Dinamo București, ajungea la concluzia că, dacă ar evolua în divizia B, în seria „ardeleană“, Dinamo ar avea probleme greu de rezolvat. Puțină răutate, poate. Dar și puțin adevăr, de ce n-am recunoaște?

Fără să fi jucat (aceasta a fost, se pare, un avantaj!), Rapid ar reintra în luptă, prin dispariția, fără prejudicii pentru bucureșteni, a meciului în minus pe care îl avea U.T.A. O simplă amăgire? O posibilitate reală? Să vedem ce vor „spune“ ultimele două etape. U.T.A. mai are, oricum, emoții.

Dar, campionatul are și o a doua întrebare: cine retrogradează? S-ar părea că cei de la C.F.R. Cluj, cu cele 26 de puncte pe care le-au adunat, ar putea răspunde: noi, nu! Desigur, cele două puncte cucerite în fața lui Dinamo București au valoarea platinei sau a briliantului. Dar, a rămas totuși acel procent de periculozitate de 10 sau chiar 1%, care în fotbal nu e totdeauna lipsit de importanță. Același comentariu s-ar putea face și pentru Petrolul, care mai are nevoie de două puncte (și speranțele sînt puse în meciul de la Ploiești, cu F.C. Argeș) pentru a se salva. Puncte care pot veni, dar pot și să nu vină, îndepărtate de un șut — de pildă — al lui Dobrin.

Situația acestor două echipe este, totuși, de invidiat, pe lîngă cea în care se află Politehnica și, mai ales, Crișul. Duminică seara, clasamentul ar putea să nu mai fie atît de negru pentru orădeni, în urma celor două rezultate **fireștl**: victoria Crișului asupra Jiului și aceea a lui Dinamo București asupra Politehnicii Iași. Dar, fotbalul n-ar fi fotbal, dacă ceea ce credem, ceea ce e normal, s-ar întîmpla întotdeauna. Și atunci? Jocul rezultatelor ne poate pune, în ultima etapă, în fața a două partide dramatice: Steaua — Crișul, la București, și Politehnica — U.T.A., la Arad. Cine are curaj să le arbitreze?

Campionatul echipelor de tineret — rezerve

1.	Din. Bacău	28	19	2	7	71-33	94½
2.	„U“ Cluj	30	19	2	9	53-35	85½
3.	Din. Buc.	28	17	2	9	61-25	83½
4.	Crișul	28	17	1	10	42-45	73
5.	St. roșu	28	12	8	8	47-34	67½
6.	Petrolul	28	14	5	9	38-36	66
7.	U.T.A.	28	10	7	11	43-34	58½
8.	Politehnica	28	12	4	12	35-37	57½
9.	Steaua	28	11	5	12	37-43	56½
10.	Farul	28	10	6	12	39-48	55½
11.	Univ. Cv.	28	10	7	11	34-31	54
12.	Rapid	28	10	3	15	26-34	46
13.	Jiul	29	9	5	15	27-48	45½
14.	A.S. Armata	29	6	7	16	33-56	41½
15.	F.C. Argeș	28	7	5	16	25-43	38½
16.	C.F.R. Cluj	28	5	7	16	30-59	37

OPINII

REVALORIZAREA OFENSIVEI

În jocul contemporan, construcția tactică începe de obicei de la consolidarea apărării. O dată apărarea asigurată, pasul următor este construirea atacului. În acest spirit, jocul echipelor devine ofensiv în funcție de capacitatea fizică și tehnică a echipei. Adică atacă dacă poți, cînd după asigurarea apărării mai ai forță de atac și bineînțeles dacă te lasă adversarul.

Echipa Celtic din Glasgow atacă vehement cu 6—7 jucători, fiindcă se bizuie pe capacitatea jucătorilor ei de a duce orice atac pînă la finalizare datorită unei protecții bune a balonului și datorită capacității sportivilor de a se replia la timp în caz de contraatac al adversarului.

În mod oarecum asemănător, și echipa Braziliei a realizat în Mexic atacuri pe front larg și bine articulate în adîncime cu 5—6 jucători, dînd jocului ei un aspect oarecum asemănător jocului de baschet: flux-reflux, mai toți în atac — mai toți în apărare. În acest sens, jocul brazilian a fost ofensiv, fără a se încadra totuși în canoanele tradiționale ale acestui concept. Fiindcă în fond, așezarea echipei pe teren, cu numai două vîrfuri de atac avansate (Tostao—Jairzinho), în momentul declanșării atacului și cu patru jucători în mijloc (Pelé+ Rivelino și Clodoaldo + Gerson) nu poate fi caracterizată nicidecum ofensivă, cel puțin nu în sensul a ceea ce se știa pînă acum despre o tactică ofensivă.

Dacă ar fi să tragem de aici concluzii generalizatoare, ar trebui să spunem că puterea ofensivă a unei echipe nici nu depinde de așezarea în teren a jucătorilor, ci de capacitatea ei de a-și asigura apărarea în condițiile desfășurării unei puteri ofensive suficiente.

Se pare că unele din echipele noastre au înțeles foarte repede această necesitate, începînd să apiice cu mult curaj ieșirea masivă în atac, dînd jocului lor un aspect mai dinamic, mai spectaculos, decît a fost cazul în trecut. În special la echipele Dinamo București, Rapid și U.T.A. s-a remarcat preocuparea în această direcție, care nu poate fi lăudată suficient pentru efectul pozitiv, asupra dezvoltării jocului, cît și pentru aportul ei dinamizant. Dacă aceste încercări, încă timide, vor deveni obiceiuri cu timpul, însemnează că vom spune adio pentru totdeauna aglomerărilor disperate în apărare, atacurilor duse excesiv de timid cu un eșalon subțire de jucători.

Întronarea acestei concepții de joc ar sprijini dezvoltarea jocului echipelor noastre știind că aplicarea ei practică pretinde echipelor un plus de pregătire fizică (pendularea din atac în apărare cere multă rezistență) și o tehnică mai îngrijită (protecției mingii trebuie să i se acorde mai multă atenție). Sperăm ca ea să se generalizeze la echipele noastre de frunte.

N. BRAȘOVEANU

Norocul e în mîinile lui Ion Pîrcălab

Azi, tragerea la sorți a premiilor concursului „El Mundial '70“

După cum am mai anunțat, astăzi, la orele 19.30, imediat după tragerea Loto, în sala clubului Finanțe Bănci din București, va avea loc tragerea la sorți a premiilor cu care a fost dotat concursul „El Mundial '70“. În urnă sînt nu mai puțin de 25.000 de răspunsuri, 25.000 de cupoane pe care au fost indicate cele 8 echipe calificate în sferturile de finală ale campionatului mondial (grupa I: U.R.S.S., Mexic; grupa a II-a: Italia, Uruguay, grupa a III-a: Brazilia, Anglia; grupa a IV-a: R. F. a Germaniei, Peru) de fotbal, precum și cîștigătoarea acestei competiții, Brazilia.

Reamintim premiile:
— 1 televizor, 1 aparat de radio cu tranzistori, un aparat de radio cu lămpi, 1 ceas de mînă, o bicicletă, abonamente pe un an la ziarul Sportul și alte surprize — oferite de ziarul nostru.
— 1 aparat de radio cu tranzistori, 5 aparate foto, 5 servicii de cafea, scrumiere, portvizite și pixuri — oferie de Administrația de Stat „Loto-Pronosport“.

Mesagerul, norocului va fi cunoscutul fotbalist Ion Pîrcălab, care urmează să extragă, rînd pe rînd, din urnă, cupoanele cîștigătoare pentru fiecare din premiile instituite de redacția noastră și — suplimentar — de către Administrația de stat „Loto-Pronosport“.

FARUL-RAPID, ÎN NOCTURNĂ

În urma acordului intervenit între cele două cluburi, meciul **Farul—Rapid**, din etapa a XXIX-a a campionatului diviziei A, se va disputa în nocturnă.

În deschidere, o partidă între două echipe feminine: selecționata Mediașului va întîlni pe cea a Aradului.

GOLUL ETAPEI!

Miercuri, în afară de victorii și înfrîngeri — fiindcă etapa se înscrie printre puținele în care nu s-a înregistrat nici un scor egal — statisticienii, și nu sînt de loc puțini (la noi, cîțiva studenți la Științe economice fac calcule peste calcule, apelează parcă la tot ce învață în materie), au consemnat înscrierea a 21 de goluri (în 7 meciuri). Un procent satisfăcător, care ne face să ne punem întrebarea: joacă înaintașii mai bine sau au obosit apărările?

Dar, spuneam, s-au marcat 21 de goluri, unele chiar frumoase. La București, Badea a trimis de la distanță mingea la vinclul porții lui Suciu. Arădeanul Dembrovschi a egalat la 2—2 cam la fel. A primit balonul la 25 de metri de poartă, s-a răsucit și a șutat puternic cu ristul, trimițînd balonul la „păianjen“, de unde portarii cu greu îl pot scoate. Argeșul a luat conducerea cu 2—1 grație driblingului de neoprit al lui Dobrin, la capătul căruia piteșteanul nu a mai pasat, pentru că se săturase tot văzîndu-i pe colegi ratînd, și — folosind un rist „model“ — a șutat de la 17 metri la colț.

Dar toate aceste goluri spectaculoase, adevărat, au fost roadele unor acțiuni individuale. Iată de ce, azi — pentru golul etapei — am ales reușita lui Roșu, ca urmare a unei execuții ireproșabile, dar și fructul unor combinații tactice de efect. După cum se poate vedea și din schița alăturată, Vlad a trimis o pasă în adîncime, Radu a sprintat, a preluat, și, după cîțiva pași, a centrat înapoi, la Dobrin. Un dribling în preajma careului, încă unul și... șut. Un apărător arădean a încercat să pareze, mingea a sărit cu boltă la Roșu, aflat pe linia de 16 m, o întoarcere de 180 de grade, un volé cu dreptul, din cădere, și balonul s-a îndreptat spre colțul porții fără ca Gornea să mai poată face ceva... Acesta a fost golul zilei, pe care ne-am propus să-l prezentăm la fiecare etapă **(AL. C.)**.

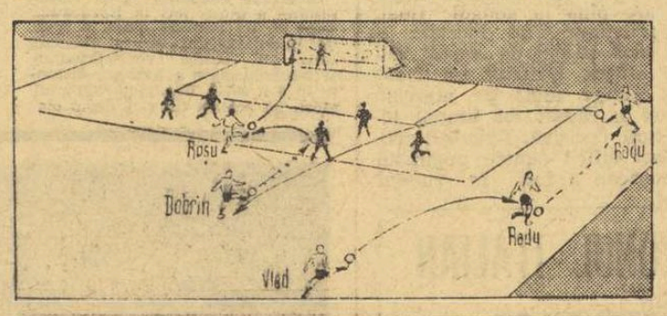

Ediția a II-a a turneului balcanic de fotbal tăcut

Între 19 și 27 iulie, la Bușteni, se va desfășura ediția a II-a a turneului balcanic de fotbal pentru echipele de surdo-muți. La actuala ediție vor participa selecționatele Bulgariei, Greciei, Iugoslaviei, Turciei și României.

Iată programul (toate meciurile vor avea loc pe terenul Caraimanul din Bușteni):

- duminică 19 iulie: ora 14: festivitatea de deschidere; ora 15,30: Bulgaria — Grecia; ora 17,30: Iugoslavia —Turcia;
- marți 21 iulie, ora 15,30: Bulgaria — Iugoslavia; ora 17,30: România—Turcia;
- joi 23 iulie, ora 15,30: Grecia—Iugoslavia; ora 17,30: România—Bulgaria;
- sîmbătă 25 iulie, ora 15,30: Turcia—Bulgaria; ora 17,30: România—Grecia;
- luni 27 iulie: ora 9: Turcia——Grecia; ora 11: România — Iugoslavia; ora 13,30: festivitatea de închidere.

Scrisoare de la Tache Macri

Tache Macri văzut de Al. Clenciu.

Cînd te oprești în poarta Centrului federal „Luigi Ridolfi“ din Coverciano-Firenze și privești în jur ai impresia că ai pășit într-un paradis al fotbaliștilor. Trei terenuri gazonate și îngrijite cum numai în Anglia am văzut, o sală de sport înzestrată cu cele necesare pregătirii fizice, un teren de tenis, unul de volei, altul pentru tenis cu piciorul și un bazin de înot în care apa se schimbă în permanență. În interior, lîngă sala de mese, un biliard și trei mese de ping-pong.

Vai, însă, fotbaliștilor care intră în acest paradis amăgitor.

După cîteva zile și antrenamente se conving că antrenorul e un drac care-i chinuiește într-un iad din care nu pot scăpa. Aici face pregătirea echipa Italiei înaintea confruntărilor internaționale.

Mă aflu de zece zile în Coverciano, la cursul de perfecționare al antrenorilor profesioniști și semiprofesioniști. Examenele de absolvire au loc la sfîrșitul lunii iulie și începutul lunii august. La aceste cursuri participă antrenori italieni, foste glorii ale fotbalului indigen, precum și antrenori străini, din toată lumea. Remarc printre ei foști componenți ai diferitelor echipe naționale — Angellilo (fost jucător argentinian), Arce (Peru), Da Costa (Brazilia), Comaski și duo Casteletti-Robotti care, împreună cu Sarti, au jucat la Fiorentina. Dintre antrenorii străini, turcul Nazîm Koce (antrenorul lui Constantin și Jenei), cu care stau în cameră și care mi-a vorbit așa de frumos de prietenul și colegul meu de națională Constantin, etiopianul Fenilli Massimo, americanul Previti Rosario și alții.

În total, 57 de antrenori. Cursurile au loc zilnic dimineața, de la ora 8 la 12, și după-amiaza, de la 15,30—19. Duminică — liber. Profesori: 1. prof. Giovanni Ferrari și Silvio Piola — „materia“: tehnica fotbalului actual, 2. prof. N. Camimuci — pregătirea fizică și metode noi de antrenament, 3. dr. Fino Finni (directorul școlii și medicul lotului național) — medicina sportivă, 4. dr. Mario Conticelli — psihopedagogia, 5. Zoli Giacorto—avocat (președintele ligii arbitrilor) — regulamentul de fotbal, 6. Av. Lena Rodolfi organizarea federației italiene de fotbal.

Interesant modul în care se desfășoară orele la prof. Ferrari, unul din cei mai mari fotbaliști ai Italiei. După ce se tratează o problemă timp de două ore, se trag la sorți cei ce vor exemplifica și demonstra cu exerciții, a doua zi, cele discutate. Alaltăieri s-a predat despre „rolul portarului în echipă“. La sorți a căzut să discute Luciano Comaschi (fost la Napoli și în echipa națională). După-amiază a dat telefon lui Sarti și l-a rugat să vină pentru o oră la Coverciano. De la ora 19 la 20, cu picioarele în bazin și dicționarul în mînă, am asistat la una din cele mai interesante discuții despre omul în care toată lumea, antrenori, chibiți, jucători, își pun atîtea speranțe: portarul!

Pentru problema „driblingul în fotbal“ a fost invitat Amarildo.

Miercuri seară, am fost invitați de clubul Fiorentina la curse deoarece anual se organizează la Florența o întrecere hipică, avînd ca jochei fotbaliști și ziariști. Favorit a fost portarul echipei naționale, Albertosi (cu calul Fugiliere), dar a cîștigat ziaristul R. Paloscio, cu calul Bulgaro.

ing. Tache MACRI
maestru emerit al sportului

SECVENȚE DE PE „SCENA“ EL MUNDIALULUI (VIII)

DESPRE CELELALTE 12...

Cum o analiză mai amănunțită a fiecărei echipe participante la recentul turneu final al campionatului mondial de fotbal nu ni se pare posibilă — din lipsă de spațiu și din riscul unei întinderi prea mari în timp — ne limităm doar — în acest nou capitol al serialului nostru despre El Mundial — la cîteva sumare considerații și observații pe marginea evoluției celorlalte 12 reprezentative naționale la importanta competiție din Mexic, fiindcă Brazilia, Italia și R.F.G. (ca să nu mai spunem de România) au făcut obiectul unor comentarii anterioare.

Fără a respecta întocmai ierarhia nou stabilită pentru următoarea perioadă de 4 ani, pînă la viitoarea ediție a C.M., de la München, va trebui, totuși, după cele trele laureate (Brazilia, Italia și R.F.G.) de care ne-am ocupat în numerele trecute ale ziarului, să dăm acum preferință echipei Uruguayului, ultimă dintre semifinalistele ediției mexicane.

În lipsa de la turneul final a reprezentativei Argentinei, eliminată în preliminarii, echipei celeste i-a revenit, onorific, rolul de a secunda și susține „11“-le brazilian în tentativa comună de a impune fotbalul sud-american asupra celui european. Aceasta cu toate că între echipele Uruguayului și Braziliei există o veche rivalitate și că — deși ambele aparțin aceleiași școli — prima dintre ele are o manieră de joc diferită de a celeilalte, mai aproape de ceea ce se vede pe la formațiile europene.

După un început mai slab și o calificare cu destule emoții (la golaveraj) în sferturile de finală, echipa celestă a manifestat un progres în comportare ratînd, aproape incredibil, în ultimul său meci, șansa clasării pe un loc și mai bun, adică locul trei, ceea ce ar fi însemnat un succes și mai mare al fotbalului sud-american.

N-am văzut „pe viu“ echipa Uruguayului în semifinală cu Brazilia (martorii oculari susțin că ea ar fi putut produce atunci o surpriză), ci numai în partida finală cu „11“-le vest german. Deși, mai ales în repriza secundă, am asistat la una dintre cele mai nete dominări ce se pot produce într-o partidă de fotbal (este adevărat, însă, exercitată cam haotic) victoria echipei europene n-am considerat-o, sentimental vorbind, că total nedreaptă, fiindcă, așa cum am mai spus-o într-un capitol precedent, ea își crease, oricum, merite mai mari în această competiție decît formația uruguayană.

Trecînd la alte competitoare, credem că nu greșim dacă afirmăm că echipa Angliei a fost una dintre marile învinse ale acestei ediții a C.M. Deși reprezentanta Albionului — înconjurată și de o atmosferă ostilă — n-a impresionat de loc în jocurile din grupă — cu excepția parțială a celui disputat în compania brazilienilor — ea ar fi putut trece de sferturile de finală, fiindcă la Leon a evoluat mult mai bine și a condus, în consecință, cu 2—0, dar n-a știut să apere acest scor, datorită — inexplicabil — tocmai slăbiciunilor manifestate în ultima parte a meciului de către cel mai bun compartiment al său — apărarea — și îndeosebi gafelor fatale comise de portarul de rezervă Bonetti. Cu Banks între buturi, Anglia n-ar fi pierdut — probabil — acest joc și ar fi avut șanse de a trece apoi de Italia și de a întîlni din nou Brazilia, într-o finală care ar fi pasionat enorm lumea sportivă. Totuși, Anglia n-a mai fost, parcă, aceea din 1966, cînd triumfa pe Wembley. Cei mai buni oameni ai săi aparțin apărării — Banks, Bobby Moore și Cooper —, în timp ce înaintașii nu mai par atît de temuți, iar celebrul om de la mijloc, Bobby Charlton, a dovedit, evident, că se află la apusul carierei.

Echipa Uniunii Sovietice și-a încheiat evoluția la ediția mexicană a C.M. mai devreme decît o făceuse în Anglia, grație — după cum se știe — unei grave erori de arbitraj. Poate că fără acel gol înscris în prelungiri de uruguayanul Esparrago formația sovietică s-ar fi calificat — în urma tragerii la sorți — în semifinală, dar comportarea sa generală în acest turneu nu s-a ridicat la înălțimea așteptărilor, în ciuda faptului că unul din fundașii săi centrali, Sesternev, și-a cucerit cu brio locul în echipa neoficială a lumii și că alți doi-trei jucători (Bișevet, Asatiani și Muntian) au dovedit o bună valoare.

O altă calificată în sferturi — Peru — s-a oprit aici, de asemenea, eliminată fiind de către Pele și coechipierii săi. Nu știm în ce măsură este vinovat antrenorul brazilian Waldir Pereyra (Didi) de această nereușită (presa peruviană l-a scos pe el țap ispășitor), dar putem spune că și așa — la valoarea arătată — elevii săi au realizat o foarte bună performanță. Naționala Perului joacă — poate — în cel mai pur stil sud-american. Ea are atîtea înaintași care știu să jongleze cu balonul (dintre ei se remarcă îndeosebi Cubillas), dar în rest nu impresionează cu nimic. Apărarea este ușor de depășit, iar portarul Rubinos n-ar avea loc la noi decît cel mult pe la echipele mai slabe din divizia B.

Cît privește echipa Mexicului, ea a fost avantajată evident de tragerea la sorți, ca și de condiția de gazdă pentru a putea realiza cea mai bună performanță din istoria participării sale la campionatul mondial — calificarea în sferturile de finală. Plasată în cea mai slabă grupă a turneului final, formația mexicană a smuls pe o căldură infernală un punct reprezentativei U.R.S.S. și alte două echipei Belgiei (printr-un 11 metri gratuit acordat), promovînd astfel în sferturi, dar neconvingînd că a depășit nivelul modest cunoscut. De altfel, la prima confruntare cu un adversar mai valoros (Italia), ea a capotat lamentabil. Este, însă, cert că, în ansamblul său, fotbalul mexican a avut mult de cîștigat de pe urma acestei competiții.

O deceptie, nu numai pentru noi, a constituit-o echipa Suediei, pe care mulți o dădeau inițial ca șleur calificată în sferturi. În ciuda prezenței în formație a unor valori autentice (Kindvai, eroul ultimei finale a „C.C.E.“, Svensson, Norqvist și alții) ea nu s-a putut impune în fața modestei selecționate a Israelului, dovedind o eficacitate scăzută, care a împiedicat-o, chiar pe calea golaverajului, să continue drumul în competiție.

Evident, mai mult se aștepta și de la echipa Bulgariei, care a ratat — în meciul cu Peru — o mare ocazie de a depăși faza grupei.

Dar — poate — cea mai mare deceptie a furnizat-o reprezentativa Cehoslovaciei, foarte mult creditată după acel 4—1 de la Marsilia, în fața Ungariei. Probabil, însă, că tocmai înfatuarea de pe urma acestei victorii a contribuit cel mai mult la severul eșec din campania mexicană. La care s-au adăugat deficientele în pregătire, perioada prea scurtă de acomodare la Guadalajara și erorile săvîrșite în alcătuirea formației.

O comportare destul de modestă a avut și echipa Belgiei, deși ea se poate socoti nedreptățită pentru acel 11 metri din meciul cu gazdele. În schimb, o plăcută surpriză a constituit-o echipa Marocului, care a jucat cu un deosebit curaj partida cu vicecampioana mondială de la Londra. Meritorii sînt și cele două rezultate de egalitate obținute de selecționata Israelului, care se vădește într-un real progres. De altfel, spre lauda lor, aceste din urmă două echipe au ținut să arate că nu sînt dispuse în ciuda diferenței de valoare ce le separă de adversarele lor, să se limiteze la o prezență formală în turneul final, așa cum, de pildă, a făcut formația Salvadorului, de departe cea mai slabă participantă la ultima ediție a campionatului mondial.

Constantin FIRĂNESCU

LOTO — PRONOSPORT

După Pronoexpres și Loto, de duminică 19 iulie a.c. se vor introduce și la Pronosport biletele de participare fracționate.

În legătură cu aceasta, vă prezentăm mai jos, cîteva date privind biletele fracționate.

— *La Pronosport* se introduc bilete fixe (sfert) a 20 variante simple (15 lei) și bilete variabile, pentru înscrierea a 1—5 variante combinate, achitate în cote de 10%, 25%, 50% sau 100%, cu singura condiție obligatorie ca un bilet fracționat variabil să nu fie achitat cu o sumă mai mică de 15 lei.

● Campionatul se apropie de sfîrșit și încă nu este clarificată situația din fruntea și de la subsolul clasamentului.

Din această cauză și concursul Pronosport de duminică 19 iulie a.c. este extrem de interesant.

Dacă nu v-ați depus încă buletinele, este bine înainte de a le completa să studiați „Programul Loto-Pronosport“ de marți 14 iulie a.c. care cuprinde amănunte asupra meciurilor incluse în programul de concurs.

● Publicăm anticipat programul concursului Pronosport nr. 30 de duminică 26 iulie 1970 care cuprinde în afara finalei Cupei României, 12 meciuri din cadrul Cupei de Vară: I. Steaua — Dinamo București (Finala Cupei României); II. Gloria Bîrlad — Ceahlăul Piatra Neamț; III. Portul Constanța — Oțelul Galați; IV. Politehnica Galați — Progresul Brăila; V. Metalul București — Dunărea Giurgiu; VI. Poiana Cîmpina — C.S.M. Sibiu; VII. Metrom Brașov — Gaz Metan Mediaș; VIII. Minerul Anina — Politehnica Timișoara; IX. C.F.R. Timișoara — C.F.R. Arad; X. Metalurgistul Cugir — Metalul Hunedoara; XI. Vagonul Arad — Olimpia Oradea; XII. Olimpia Satu-Mare — Minerul Baia Mare; XIII. Electroputere Craiova — Metalul Tîrgoviște.

Intre noi, SPORTIVII...

Mulțumind corespondenților care, înțelegînd rosturile de fond ale acestei rubrici, au dirijat eco urile „Mundialului“ — încă numeroase — spre secția de specialitate, să începem dialogul săptămînal...

★

N. POPESCU — Brașov: Poate cu întîrziere, dar vom face prețizările pe care le cereți, absolut îndreptățit. Din păcate nu știu nici eu mai mult despre Killy și Nancy Green. Mai lăsați-mi puțin răgaz. Vă contrazic și vă rog să fiți convins că am multe argumente. Colegii din toate secțiile acordă o mare atenție scrisorilor primite la redacție, multe din ele văzînd, de altfel, lumina tiparului. Nu este, însă, exclus să existe și un caz de excepție. Dar nu mi-l semnalați și de aceea îmi este greu să vă răspund cu exactitate. Mulțumiri pentru prețuirea acordată rubricii.

M. FERESCU — Arad: Considerînd tema „mexicană“ îndeajuns de dezbătută la această rubrică, să mergem mai departe... Cred că punctul dv. de vedere (și exemplele date) privind acordarea de note jucătorilor de fotbal este bine fundamentat și mi se pare exact. Cu toate eforturile, vă asigur că discuții vor mai exista! Nu este, însă, un motiv pentru a renunța la un mijloc de stimulare care și-a dovedit eficiența. Trebuie, în schimb — de acord — mai multă atenție! Problema valorii, a „vedetelor“ recunoscute (poate, uneori, prin fantezia sau intuiția ziariștilor) și a „anonimilor“ mi se pare de esență într-o discuție despre fotbalul nostru de performanță. Poate că exemplele citate de dv. nu sînt cele mai potrivite, dar aceasta nu schimbă cu nimic fondul lucrurilor. S-ar putea să continuăm discuția pe care ne-o sugerați și atunci am vrea să contăm și pe participarea dv. Îmi place obiectivitatea și fair-play-ul dv. de spectator, total nemulțumit și dezaprobator față de gesturile nesportive manifestate de unii spectatori arădani la meciul cu Dinamo București. Da, vom urmări — mărturisesc că mă simt și eu atras de propunerea dv. — ce se întîmplă pe banca rezervelor. Și apoi să discutăm, așa „între noi, sportivii“...

DOINA CAPUȘ — București: Frumoase și adevărate aprecierile pe care le faceți la adresa portarului rapidist Răducanu. De altfel, calitățile enumerate de dv. nu i le contestă nimeni. Ațiceva — după cum ați înțeles din tot ce s-a publicat în ultima vreme — i se reprosează. Să sperăm că se vor produce „retușurile“ de care este, într-adevăr, nevoie. Nu e greu și ce bine ar fi!

A. CHIFU — com. Siliștea Crucii, județul Dolj: Interesantă propunerea organizării (la sfîrșitul campionatului) unui meci între „mexicani“ și o altă selecționată divizionară. Sînt, însă, multe și reale dificultăți. De altfel, o recunoașteți și dv., rugîndu-ne să transmitem, totuși, această propunere federației de specialitate. Ceea ce și facem...

I. MEZIN — com. Teremia Mare, județul Timiș: am mai discutat la federația de handbal asemenea sugestii primite și din partea altor corespondenți ai rubricii. Propunerea a fost bine primită, dar rămîne, totuși, o chestiune de perspectivă. Poate în 1971!

C. ISTRATE — Arad: Am primit rîndurile dv. și un exemplar al programului editat la joeul U.T.A. — Universitatea Craiova. Ce să spun? Aveți totală dreptate. În afara unor informații necesare (pe care le bănuiesc exacte) programul cuprinde (de ce este, oare, nevoie?) și două „cursive“ pline de agramatisme și teribilisme. Se scrie, de exemplu, într-o îndoielnică tabletă, intitulată „A căzut cortina“ că: **„El Mondo (!?) ne-a convins că în fața lui Pele, Tostao, Jairzinho, Gerson și Rivelino nu poate rezista nici selecționata Universului, cu Sfîntul Petru în poartă și cu Dumnezeu pe post de liberо“...** Și mai aflăm, tot aici, îndemnul ca antrenorii să vorbească despre meciul Italia — R. F. a Germaniei cu admirația și înflăcărarea cu care profesorii de istorie vorbesc elevilor despre Călugăreni și Valea Albă..“

Și dacă ar fi numai atît! Rămîne să așteptăm, împreună, un răspuns, sincer și foarte serios, al celor în cauză.

UN SUPORTER GĂLĂȚEAN: Prin excepție (am convenit, la inaugurarea rubricii, că vom discuta pe acest spațiu numai deschis, ca „între noi, sportivii“) am să vă răspund. Nu numai pentru că v-ați luat osteneala să așterneți pe multe pagini opiniile dv. despre cauzele reale — apreciați dv. — ale regresului fotbalului gălățean, ci mai ales pentru valoarea multor idei cuprinse în scrisoare. Anonimatul în care țineți să rămîneți nu ne împiedică, însă, să nu continuăm „masa rotundă“ publicată de ziarul nostru. Veți fi, cred, de acord că este necesară o documentare suplimentară. Poate, cu sau fără intenție, ne vom întîlni...

Dan GÂRLEȘTEANU

CIFRE • CIFRE • CIFRE • CIFRE • CIFRE

● În cele 28 de etape (plus cele două meciuri ale lui „U“ Cluj) ale campionatului diviziei naționale A s-au înscris 609 goluri. Miercuri s-au marcat 21 de goluri.

● Golgeterii ultimei etape: Dobrin (F. C. Argeș) și Hajnal (A. S. Armata), cu cîte două goluri.

● Miercuri s-au acordat 4 penalty-uri, care au fost transformate de Dobrin, Libardi (Jiul), Vătafu (Dinamo Bacău) și Soos (C.F.R. Cluj).

● În etapa a XXVIII-a s-a consemnat un autogol, în partida C.F.R. — Dinamo București. Autor: Petrică (Dinamo).

● Cei 7 arbitri au primit calificative bune și foarte bune. Cinci (Gh. Limona, N. Cursaru, V. Pădureanu, A. Bentu și C. Dinulescu) au primit cîte 5 stele, iar doi (C. Nițescu și Gr. Bîrsan) cîte 4.

● Un caz unic în actualul campionat: 7 jucători dintr-o echipă (Farul) au făcut parte din formația etapei!

● În clasamentul golgeterilor diviziei A, pe primul loc a trecut Oblemenco (Universitatea Craiova) cu 17 goluri, urmat de Tătaru (Steaua) — 16, Neagu (Rapid), O. Dembrowschi (U.T.A.) și Dobrin (F. C. Argeș) — 15, D. Ene (Dinamo Bacău) — 13, E. Dembrovschi (Dinamo Bacău), Voinea (Steaua), Sasu (Farul) și Adam („U“ Cluj) — 11.

● Merită subliniată performanța lui O. Dembrowschi, care a marcat toate cele 15 goluri în returul campionatului.

● Cel mai mic număr de spectatori (1 500) s-a înregistrat la Tg. Mureș. După cum se vede, formația mureșeană și-a pierdut foarte mulți dintre simpatizanți.

● Doar doi jucători (Tufan și Dobrin) au primit nota maximă (10) în meciurile de miercuri.

● Din cele 21 de goluri marcate miercuri, 14 au fost realizate de gazde, iar 7 de oaspeți.

● În șase partide disputate miercuri, echipele care au deschis scorul au terminat învingătoare.

● O singură echipă a început și a terminat meciul cu aceiași jucători, antrenorul ei neoperînd modificări. Aceasta a fost Dinamo Bacău.

● Primul gol al zilei de miercuri a fost realizat de Libardi în min. 9, din 11 m, iar ultimul de Oblemenco în min. 88.

In primul meci al „europenelor" studențești

România surclasează Olanda cu 5-1!

TETOVO, 16 *(prin telefon, de la trimisul nostru special).* Joi, au fost inaugurate în localitate — un frumos orășel, situat la 42 de kilometri de Skoplje — întrecerile grupei C a campionatului european universitar de fotbal, deschis aici de partida dintre reprezentativele României și Olandei.

Înainte de a furniza cîteva amănunte de la această confruntare, trebuie să menționez că „europenele" studențești sînt programate în trei grupe (la Bitola, Skoplje și Tetovo), cu participarea a numai 10 echipe — Spania, U.R.S.S., R.F. a Germaniei; Iugoslavia, Belgia, Franța, Anglia; România, Olanda, Cehoslovacia — prezență diminuată prin abandonurile, de ultimă oră, ale Italiei și Albaniei.

Joi seara, la capătul unui meci plăcut, arbitrat de englezul Jack Taylor, „cavaler al fluierului" prezent la „El Mundial", selecționata României a surclasat — cu 5—1 (3—0) — echipa similară a Olandei, prin golurile realizate de Țarălungă (min. 25), Barbu (min. 38), Adam (min. 40 și 71, din 11 m), Uifăleanu (min. 68).

Formația condusă de profesorul Roșculeț a avut următoarea alcătuire: Moldovan—Crețu, Pexa, Mândoiu, Codrea, Strîmbeanu, Petrovici, Uifăleanu, Adam, Țarălungă, Barbu.

Voi reveni cu amănunte.

Romulus BALABAN

sportul în lume

Emile Griffith din nou șalanger la titlul mondial

NEW YORK, *16 (Agerpres).* — Fostul campion mondial de box la categoria mijlocie, americanul de culoare Emile Griffith, l-a învins la puncte în 10 reprize pe nigerianul Dick Tiger într-un meci disputat la „Madison Square Garden" din New York. Mai tînăr cu nouă ani decît Tiger (41 de ani), dar mai ușor cu 5 kg, Griffith (32 ani) a impus în cele 10 runduri un ritm infernal căruia nigerianul nu i-a putut face față rezistînd totuși miraculos în picioare pînă la gongul final. Servindu-se fără încetare și în mod eficace de „jabul" său de stînga, Griffith l-a făcut să alerge mult pe nigerian care a căutat tot timpul lovitura decisivă. Singurul moment dificil pentru pugilistul american a fost în rundul șase cînd, recepționînd o stîngă violentă la bărbie s-a clătinat dar și-a revenit repede reluînd inițiativa. Prin această victorie Griffith revine în rîndurile șalangerilor lui Nino Benvenuti, deținătorul titlului mondial.

FINALA C. M. DE FOTBAL FEMININ

Bucurie în tabăra daneză! Prima ediție a C.M. de fotbal feminin a revenit echipei Danemarcei, care în finala desfășurată la Torino, a învins Italia cu 2—0 (1—0). Iată pe căpitana echipei daneze purtată pe brațe de coechipiere.

Telefoto: A.P. — AGERPRES

În Turul Franței: Wolfschohl primul la Bordeaux

Caravana cicliștilor din Turul Franței a ajuns ieri la Bordeaux, după ce au parcurs etapa a 20-a, lungă de 223,5 km. Primul a trecut linia de sosire vest-germanul Wolfschohl, care a parcurs distanța în 6 h 26:49, urmat de italianul Mori, cu același timp. Liderul clasamentului, Eddy Merckx, a sosit în fruntea unui pluton la 2:30,0 de învingător și continuă să conducă în clasamentul general cu 9:56 față de Zoetemelk și cu 13:21 față de G. Petersson. Pînă la terminarea turului au mai rămas de disputat trei etape.

RĂSFOIND PRESA STRĂINĂ

E TIMPUL CA SPECTATORII...

Sub semnătura lui A. Ratner, revista „SPORTUL ÎN U.R.S.S." publică un articol consacrat principiilor de etică ce trebuie să stea la baza activității sportive, în absolut orice împrejurare. Reproducem din el cîteva pasaje mai importante:

Adevăratul sport nu presupune numai mușchi antrenați și o sănătate perfectă, dar și (poate, chiar, în primul rînd) o perfecționare morală a omului, nobletе sufletească, stăpînire de sine, generozitate în postura de învingător și demnitate în postura de învins, ca și alte trăsături care alcătuiesc noțiunea de etică sportivă.

Nimeni n-a pus în discuție această noțiune pînă în vremea din urmă cînd voga crescîndă a sportului profesionist a atras după ea un fel de revizuire a valorilor. Strigătul de luptă al adepților săi, „victorie cu orice preț", a devenit nu atît un stimulent pentru realizarea unor frumoase performanțe, cît un pretext pentru a lăsa la o parte etica sportivă. Această stare de lucruri a avut influențe și asupra sportului amator. Incidentele din ce în ce mai numeroase care au loc justifică preocuparea federațiilor și a Comitetului Internațional olimpic pentru această problemă...

Sportivii sînt, în primul rînd, răspunzători de situația actuală. Dar antrenorii și arbitrii au și ei răspunderi în acest sens. Meciurile de fotbal, acest sport care le întrece pe toate în popularitate, dau loc adesea la asemenea brutalități încît ești tentat să vorbești mai puțin de abateri de la etică și mai degrabă de încălcări ale codului penal, fie-mi iertată această mică exagerare!

Folosirea „micilor incorectitudini" a devenit, pentru unii antrenori, ceva obișnuit, un procedeu tactic. Așteptînd ca federațiile să găsească mijloacele eficace pentru a pune capăt acestui „război invizibil" pe toate terenurile, spectatorul asistă la meciuri întrerupte mereu de fluierul arbitrului.

Există și fotbaliști care gîndesc așa: „O să mă penalizeze dacă pun piedică, dar e mai bine așa decît să primim un gol". Datoria noastră este să le explicăm că aceste practici strică plăcerea a milioane de spectatori. Principiul pe care trebuie să-l apărăm este următorul: adevărata victorie nu poate fi obținută decît într-o luptă cinstită. E timpul ca spectatorii să intervină energic pentru a cere arbitrilor să curețe iarba rea de pe terenurile de fotbal...

Un alt factor important este comportarea publicului. Pentru că publicul încurajează în mod activ nu numai pe cei ce realizează o performanță strălucită dar, uneori, și fapte mai puțin strălucite.

Trebuie să ferim sportul de manifestări neetice, să veghem la păstrarea purității lui. Altfel îi vom sacrifica tocmai elementele lui fundamentale: noblețea sufletească, frumusețea omului.

ÎN TURNEUL DE TENIS DE LA WASHINGTON

ION ȚIRIAC ȘI ILIE NĂSTASE AU OBȚINUT NOI VICTORII

Tenismanii români Ilie Năstase și Ion Țiriac au obținut noi victorii în cadrul turneului „Washington Star International".

În turul doi al competiției, Ilie Năstase l-a învins în două seturi: 6—2, 6—0 pe americanul Jim McManus, iar Ion Țiriac l-a eliminat cu 7—5, 6—3 pe cehoslovacul Stepan Koudelka. O victorie surprinzătoare a obținut mexicanul Joaquin Loyo Mayo învingător cu 6—4, 6—3 în fața cunoscutului jucător american Clark Graebner. Alte rezultate: Ashe (S.U.A.) — Parun (Noua Zeelandă) 6—4, 6—4; Smith (S.U.A.) — Olvera (Ecuador) 5—7, 8—6, 6—3; Goven (Franța) — Cornejo (Chile) 6—3, 6—3; Richey (S.U.A.) — Mackey (S.U.A.) 6—2, 6—2; Fillol (Chile) — Vilas (Argentina) 6—3, 6—1.

NI CHIH-CIN (R. P. CHINEZĂ) 2,26 m LA ÎNĂLȚIME!

PEKIN, 16 *(Agerpres).* — Cu prilejul campionatelor de atletism ale R.P. Chineze, a fost înregistrat un rezultat de valoare mondială: Ni Chih-Cin a cîștigat proba la săritura în înălțime cu performanța de 2,26 m

VA JUCA MAZURKIEWICZ LA AJAX AMSTERDAM?

Fotbalistul uruguayan Ladislao Mazurkiewicz, cotat ca unul din cei mai buni portari la recentul campionat mondial din Mexic a primit o ofertă tentantă din partea echipei olandeze Ajax Amsterdam. Un conducător al clubului Penarol (căruia îi aparține Mazurkiewicz) a declarat că propunerea este studiată cu atenție de conducerea clubului. Mazurkiewicz, în vîrstă de 24 de ani, a participat la ultimele două campionate mondiale de fotbal.

Echipa U.R.S.S. învingătoare în concursul de pentatlon modern de la Moscova

Concursul internațional de pentatlon modern de la Moscova a fost cîștigat de sportivul sovietic Serghei Lukianenko care a totalizat 5 011 puncte. Locul doi a fost ocupat de Vladimir Driukov (U.R.S.S.) — 4 975 puncte. Dintre concurenții străini, cel mai bine s-a clasat finlandezul Veiko Salminen — 4 753 p, pe locul șapte.

Pe echipe, a terminat învingătoare reprezentativa U.R.S.S. — 14 406 puncte, urmată de Ungaria — 12 107 puncte.

S-A ÎNCHEIAT SEZONUL ITALIAN AL TRANSFERURILOR

„Piața" italiană a transferurilor de fotbaliști, altădată una din cele mai înfloritoare din Europa, s-a încheiat la cel mai scăzut nivel înregistrat în ultimii ani. Deschisă la 14 iunie, ea a fost declarată închisă la sfîrșitul săptămînii trecute, după ce a însumat cifre extrem de reduse pentru fotbalul italian, unde erau „rulate" sume importante chiar și pentru angajarea jucătorilor de renume.

Specialiștii „bursei" transferurilor pun această decădere pe seama interzicerii importului de noi jucători străini, altădată o afacere cu care se cheltuiau sume extrem de consistente. Dar, această măsură a avut consecințe fericite pentru fotbalul italian. Specialiștii afirmă, și nu fără temei, că ocuparea locului doi la actuala ediție a „Cupei Jules Rimet" se datorește tocmai interzicerii importului de jucători străini și creșterii propriilor cadre de fotbaliști, între care se remarcă astăzi nume sonore cum ar fi Luigi Riva, Rivera, Mazzola etc.

În actuala perioadă a transferurilor 250 de jucători și-au schimbat cluburile.

Ca și în alți ani, vedetele străine, în special cele sud-americane, aflate deja în Italia la diferite cluburi, au avut cea mai mare căutare. 20 de asemenea jucători și-au schimbat cluburile, în urma unor înțelegeri care, de obicei, au fost făcute peste capul lor. Cel mai surprinzător transfer a fost al celebrului spaniol Luis Suarez, care a fost cedat de Internazionale Milano clubului Sampdoria. Deși a împlinit vîrsta de 35 de ani, Suarez se menține într-o formă bună, ceea ce a permis lui Internazionale să obțină un schimb avantajos. Aflînd de transferul hotărît la nivelul conducerilor celor două cluburi, Suarez, altădată unul din artizanii victoriilor lui Inter în „Cupa campionilor", și-a exprimat amărăciunea pentru modul în care a fost vîndut. În schimbul lui Suarez, Inter a achiziționat de la Sampdoria pe tînărul și talentatul Mario Frustalupi.

Un alt italo-spaniol, Luis del Sol, o fostă glorie a Real Madridului, a fost transferat de clubul său, Juventus din Torino, la echipa A. S. Roma. Juventus a obținut, în schimb, de la A. S. Roma pe excelentul fundaș Fabio Cappello, nu fără a ceda alți doi jucători și a plăti clubului roman o sumă importantă de bani.

Amarildo Tavares de Silveira, fosta aripă a naționalei braziliene, a fost vîndut de clubul Fiorentina pentru o sumă apreciabilă, iar Angel Benedicto Sormani a fost transferat de la Milan la Napoli, tot în mod avantajos pentru fosta sa echipă. Sormani, în vîrstă de 31 de ani, a aparținut pînă în 1961 echipei F. C. Santos și a fost cedat la început clubului Mantova. El a mai jucat la A.S. Roma, Sampdoria și apoi la Milan.

Cel mai costisitor transfer a fost al italianului Sandro Vitali, cedat de clubul său Lanerossi, din Vicenza, echipei Fiorentina. Vitali a fost o revelație a sezonului trecut. El s-a clasat pe locul doi pe lista golgeterilor campionatului italian, după popularul Luigi Riva, aripă stîngă la Cagliari.

Comentînd aceste transferuri, un specialist italian deplîngea practica înțelegerilor peste capul jucătorilor, care creează multe nemulțumiri și, în unele cazuri, duce la pierderea unor reale talente. Se citează în acest sens cazul fostului stoper-măturător al echipei Inter din perioada sa de glorie, Picchi, rătăcit la periferia campionatului și avînd perspectiva sumbră să coboare tot mai mult în ierarhia fotbalistică.

I. SOCACIU

EXEMPLUL LUI COLNARD

Numeroase au fost performanțele atletice excepționale realizate în ultima vreme pe stadioanele din lumea întreagă. Din noianul rezultatelor, unul mi s-a părut că merită să fie cu deosebire semnalat.

Este vorba de isprava atletului francez Pierre Colnard, care în decursul a trei săptămîni a reușit să arunce greutatea peste 19 metri, ameliorînd de trei ori, în acest interval, recordul Franței.

Dar ceea ce face cu adevărat uimitoare performanța sa este faptul că aruncătorul francez este în vîrstă de 42 ani și că ultima lui victorie a obținut-o asupra aruncătorilor americani, apropiindu-se de 20 metri și impunîndu-se ca unul din cei mai buni specialiști din lume.

Admirînd performanța lui Colnard, fruct al unei lungi și perseverente activități, ne gîndim cu destulă tristețe cît de repede au abandonat atletismul unii din valoroșii noștri atleți, cît de repede au dispărut din arena atletică, în plină activitate și avînd înaintea lor frumoase perspective. Aurel Raica, Nicolae Ivanov, Ștefan Pernecki, pentru a nu menționa decît trei aruncători de greutate, probă în care atletismul românesc este atît de sărac.

În timp ce Colnard, la jumătatea unei vieți, își înscrie încă numele pe lista celor mai bune rezultate din lume, dovedind astfel că valoarea înfrînge uneori, numărul anilor, alții, la vîrsta lui, au abandonat de mult atletismul și competiția.

Exemplul lui Colnard, pe care Lia Manoliu l-a înțeles atît de bine, poate și trebuie să fie pildă multor atleți în goana după succese efemere, obținute cît mai rapid, „din fugă".

prof. Camil MORȚUN

DUPĂ PRIMA ZI ÎN MECIUL DE ATLETISM S.U.A.-R.F.G. 58-48 (masculin) ȘI 25-37 (feminin)

● 10,0 pe 100 m, 8,35 m la lungime, 88,94 la suliță

München 16 (Agerpres). — Pe stadionul „Neckar" din Stuttgart, a început dubla întîlnire de atletism dintre selecționatele R. F. a Germaniei și S.U.A. După prima zi de întreceri oaspeții conduc la masculin cu scorul de 58—48 puncte, iar la feminin avantajul este de partea gazdelor cu 37—25 puncte. Atletul vest-german, Josef Schwarz, în vîrstă de 29 de ani, a egalat recordul european în proba de săritură în lungime cu 8,35 m, rezultat care constituie și cea mai bună performanță mondială a sezonului.

Iată rezultatele tehnice înregistrate în prima zi: **masculin:** 100 m.: 1. Vaughan (S.U.A.) — 10,0; 2. Crockett (S.U.A.) — 10,1; 3. Nickel (RFG) — 10,3; 4. Bieler (RFG) — 10,4; 400 m.: 1. Smith (S.U.A.) — 45,1; 2. Collet (S.U.A.) — 45,3; 3. Jordan (RFG) — 45,4; 4. Schloeske (RFG) — 45,9; 400 m garduri: 1. Mann (S.U.A.) — 49,3; 2. Schubert (RFG) — 49,8; 3. Whitney (S.U.A.) — 50,0; 4. Klaussner (RFG) — 50,4; 1500 m.: 1. May (RFG) — 3; 40,0; 2. Michael (S.U.A.) — 3:43,1; 3. van Dyk (S.U.A.) — 3:43,5; 4. Stecher (RFG) — 3:49,5; 10 000 m.: 1. Letzerich (RFG) — 28:50,4; 2. Bjorklund (SUA) — 28:50,4; 3. Philipp (RFG) — 28:55.8; 4. Riley (S.U.A.) — 29:33,8; aruncarea greutății: 1. Birlenbach (RFG) — 20.35 m.; 2. Gloeckler (RFG) — 19,09 m.; 3. Wilhelm (S.U.A.) —19,06 m.: 4. Feuerbadh (S.U.A.) — 19,06 m.; aruncarea suliței: 1. Skinner (S.U.A.) — 88,94 m.; 2. Wolfermann (RFG) — 83,92 m.; 3. Collins (S.U.A.) — 78,18 m.; 4. Timmer (RFG) — 77,04 m; săritura cu prăjina: 1. Caruthers (S.U.A.) — 5,20 m.; 2. Heglar (S.U.A.) — 5,10 m.; 3. Engel (RFG) — 5.00 m.; 4. Ohl (RFG) — 4,80 m.; săritura în lungime: 1. Schwartz (RFG) — 8,35 m.; 2. Latzel (RFG) — 7,91 m.; 3. Coleman (S.U.A.) — 7,88 m.: 4. Moore (S.U.A.) — 7,40 m.; ștafeta 4×100 m.; 1. S.U.A. (Crockett, Vaughan, Hart, Taylor) — 39,3; 2. RFG (Hofmeister, Bieler, Wucherer, Eigenherr) — 39,6. Iată primele două în probele **feminine** 200 m.: 1. Mavis Laing (S.U.A.) — 23,2; 2. Rita Jahr (RFG) — 23,7; 100 m. garduri: 1. Heide Rosendahl (RFG) — 13,1; 2. Pat Johnson (S.U.A.) — 13,3; 800 m.: 1. Hildegarde Janze (RFG) — 2:04,6; 2. Sheril Toussaint (S.U.A.) — 2:05,2; înălțime: 1. Renate Gaertner (RFG) — 1,78 m.; 2. Ulrike Jacob (RFG) — 1,71 m.; disc: 1. Liesel Westermann (RFG) — 59,92 m.; 2. Brigitte Berendonk (RFG) — 57,60 m.; 4×400 m.: 1. RFG (Garhard, Eckhoff, Ahlemeyer, Freese) — 3:35,1; 2. S.U.A. (Scott, Fitzgerald, Hill, Hammond) — 3:37.0.

Liesel Westermann (R.F.G.) a cîștigat întrecerea cu aruncătoarele americane de disc.

VERITABILĂ OLIMPIADĂ

(Urmare din pag. 1)

rile au fost amînate cu un an pentru a se găsi o nouă gazdă. Cum s-a ajuns la „orașul superb" așa cum este supranumit Torino?

— F.I.S.U. a primit mai întîi candidatura Londrei. Forurile sportive universitare din capitala Angliei conditionau însă preluarea competiției de organizare a întrecerilor doar la 5 discipline sportive. Torino, prin președintele F.I.S.U. Primo Nebiolo — originar din acest oraș, s-a arătat mai înțelegător, în sensul că s-a oferit să găzduiască întrecerile în formula preconizată de F.I.S.U. Așa se face că Universiada se va desfășura din nou la Torino (prima oară în 1959). Întrecerile vor avea loc la înot (26—29 august), polo (26—30 august), atletism (2—6 septembrie), baschet (27 august — 5 septembrie), volei (27 august — 5 septembrie), sărituri în apă (26—29 august), scrimă (27 august — 5 septembrie), tenis (27 august — 5 septembrie) și gimnastică (31 august — 3 septembrie).

— Echipa României participă pentru a IV-a oară la Universiadă. În evoluțiile anterioare, o serie dintre reprezentanții sportivi ai studenților din țara noastră au realizat rezultate deosebit de valoroase. La Torino, desigur, va fi deplasată o delegație puternică. V-am ruga să ne spuneți din cine va fi alcătuită, la ce sporturi vom fi reprezentați și care sînt șansele pe care socotiți că le avem la aceste campionate mondiale universitare.

— Delegația României cuprinde 103 persoane. Vom avea concurenți la atletism, tenis de cîmp, baschet (băieți și fete), polo, înot, volei (băieți) și scrimă. Printre sportivii care vor concura la Torino se află o serie de performeri de prima mînă ai României: Carol Corbu, Șerban Ioan, Cornelia Popescu — la atletism, Titus Tarău, Matei Rühring, Gabriela Ciocan și Ecaterina Savu — la baschet, Stelian Scurei, Petre Kroner, Claudiu Rusu — la polo, Cristina Balaban, Agneta Sterner și Vasile Costa — la înot, Adriana Moroșan — la floretă fete și alții, sportivi care prin rezultatele lor se impun pe prima scenă a sportului nostru. Consider că atît calitativ cît și cantitativ, delegația reprezintă la nivelul dorit sportul studențesc de la noi. Fără îndoială, alături de scopul primordial al acestei întîlniri, crearea posibilităților de cunoaștere, întărirea prieteniei între reprezentanții tineretului studios din diferite țări ale lumii, Universiada reprezintă un prilej excelent pentru realizarea unor performanțe sportive de răsunet. La Torino vor fi prezenți sportivi de reputație mondială, medaliați olimpici și pretendenți la titlurile viitoarei ediții a J.O., campioni mondiali și ai continentului nostru, mari speranțe ale sportului internațional. Într-o astfel de companie nu este, fără îndoială, de loc ușor să te impui. Cred că sportivii care vor alcătui delegația României la Universiadă au posibilitatea să cucerească noi galoane în ierarhia mondială în condițiile în care vor atinge la acea dată maximum de formă sportivă și vor lupta cu abnegația recunoscută ca o calitate esențială a sportivilor români. În 1961, la Sofia, reprezentativa țării noastre a cucerit locul II, cea mai bună performanță din istoria participărilor României la Universiadă, și cred că rezultatul acesta poate și trebuie să-i stimuleze pe tricolorii care vor evolua la Torino.

— Ajungînd la acest punct, v-am ruga să ne vorbiți despre pregătirile efectuate în vederea unei bune comportări.

— Prin grija Ministerului Învățămîntului, C.N.E.F.S. și a U.A.S.R., sportivii selecționați pentru Universiadă au condiții corespunzătoare de pregătire. Studenți din București, Cluj, Timișoara, Galați, Brașov și din alte centre universitare urmează un program de antrenament la cluburile din care fac parte, fiind sub îndrumarea, supravegherea și controlul unor cadre cu calificare înaltă. Mulți dintre studenții sportivi fac parte din loturile naționale. Federațiile de specialitate manifestă multă grijă față de ei și avem certitudinea că la Torino se vor afla în plenitudinea forțelor. Există creată o atmosferă favorabilă pentru un lucru intens, atmosferă care poate genera optimism.

★

Am oprit aici discuția cu amabilul nostru interlocutor, socotind că pentru moment datele pe care ni le-a furnizat sînt suficiente pentru informarea cititorilor. Vom urmări, desigur, pînă la startul Universiadei evoluția pregătirilor tricolorilor și vom relata pe larg știrile ce ne parvin din Torino. De pe acum însă nutrim speranța că reprezentativa studentilor sportivi din România va folosi din plin prilejul ce i se oferă de a se impune la Torino în compania unor mari vedete ale sportului mondial.

TURNEUL DE ȘAH DE LA AMSTERDAM

HAGA, 16 *(Agerpres).* — În runda a doua a turneului internațional de șah de la Amsterdam (grupa marilor maeștri), campionul mondial Boris Spasski (U.R.S.S.) l-a învins pe olandezul Jongsma, Polugaevski pe Gheller, Gligorici pe Langeweg, iar Uhlmann a cîștigat la Tringov. O victorie de prestigiu a realizat tînărul maestru danez Eddie Scholl asupra marelui maestru Jan Donner. A fost consemnată remiza în partidele Ree — Hort; Csom — Hartoch și Cirici — Janosevici.

În clasament conduc Spasski (U.R.S.S.), Gligorici (Iugoslavia), Uhlmann (R.D. Germană), Scholl (Olanda) și Polugaevski (U.R.S.S.) — toți cu cîte 1½ p.

★

În turneul rezervat maeștrilor, pe primul loc se află Tatai (Ungaria) cu 2 p, urmat de Adorjan (Ungaria) 1½ p etc. În runda a 2-a, Tatai l-a învins pe Timman.

TELEX • TELEX • TELEX • TELEX • TELEX

În Cupa Davis: Spania—Iugoslavia 3—1. În ziua a treia: Franulovici — Orantes 5—7, 4—6, 6—4, 8—6, 6—2. (Spania este calificată pentru turul următor).

■

Turneul de tenis desfășurat în localitatea La Baule s-a încheiat cu victoria jucătorului francez Jauffret, învingător cu 0—6 2—6, 6—2, 10—8, 6—1 în fața campionului maghiar Gulyas.

Raliul internațional de 24 de ore desfășurat în Mexic pe o distanță de 1 546 km s-a încheiat cu victoria soților Roger și Cathryn Bohl (S.U.A.), care au concurat pe o mașină „Ford Mustang".

După consumarea a opt runde, în turneul internațional de șah de la Lublin conduce Espig (R. D. Germană) cu 6 puncte, urmat de Tabor (Ungaria) — 5½ p, Szmidt (Polonia) — 5 p (1). În runda a 8-a maestrul român dr. Octav Troianescu a cîștigat la polonezul Pytelj.

■

Aflată în turneu în U.R.S.S., echipa feminină de volei a R.P.D. Coreene a obținut două victorii. Jucînd la Minsk cu reprezentativa U.R.S.S., voleibalistele din R.P.D. Coreeană au învins cu scorul de 3—1 (15—8, 15—9, 4—15, 15—13). Anterior, ele cîștigaseră cu 3—0 partida susținută cu selecționata de tineret a U.R.S.S.

Tiparul: I. P. „Informația", str. Brezoianu nr. 23—25, București

40368

PROLETARI DIN TOATE ȚĂRILE, UNIȚI-VĂ!

Redacția și administrația: str. Vasile Conta nr. 16, tel. 11.10.05, interurban 72 și 286. Telex sportrom buc. 180.

sportul

4 pagini 30 bani

Anul XXVI — Nr. 966 (6400) ZIAR AL CONSILIULUI NAȚIONAL PENTRU EDUCAȚIE FIZICĂ ȘI SPORT Sîmbătă 18 iulie 1970

3 ORE DE ATLETISM

CAMPIONATELE UNIVERSITARE ÎNCEP ASTĂZI PE STADIONUL TINERETULUI

Chiar dacă nivelul înalt al termometrelor vă îndeamnă și astăzi să căutați umbra pădurii sau răcoarea strandurilor, noi vă invităm la atletism. Decorul verde din jurul stadionului Tineretului vă promite o boare de răcoare, iar campionatele universitare de trei ore de întreceri, deși nu adună la fiecare start nume de mare rezonanță, promit să fie suficient de disputate pentru a satisface chiar și pe cei mai pretențioși.

Nu vor lipsi însă nici performanțele înalte. Prezența politehnicianului bucureștean Șerban Ioan în fața stachetei, alături de mureșeanul Csaba Dosa (deocamdată în afară de concurs, ca viitor student), va face fără îndoială ca săritura în înălțime să fie principala atracție a zilei de astăzi.

Cursele de 100 metri promit să fie interesante prin valoarea apropiată a concurenților, pentru titlul de campion înfruntîndu-se Constantin Rizon (I.E.F.S.), orădeanul Zeno David, clujeanul Andrei Sepci, alt orădean Mircea Curtici și bucureșteanul Alexandru Munteanu.

Săritura în lungime a fetelor printre protagonistele căreia întîlnim pe Cosa Maga, Gabriela Rădulescu și Ana-Maria Vitalios este o altă probă care se anunță disputată.

Sînt de asemenea interesante de urmărit evoluțiile lui Gh. Cefan și Emil Botez în cursa de 3 000 m obstacole, a sulițașilor Dezideriu Szilaghi și Teodor Peca și a lui Crăciun Corbu (la triplusalt) care vrea să-și urmeze fratele dincolo de 16 metri.

Probele de 110 m garduri, 1 500 m plat, 400 m plat și greutate (la băieți), 100 m plat și disc fete, completează programul primei zile a campionatelor universitare care încep la ora 16,30 cu festivitatea deschiderii, la ora 17 urmînd să se dea startul în prima probă.

Andrei Sepci, piesă de rezistență în delegația studenților Clujeni la campionatele universitare

Foto N. DRAGOȘ

C. Ciocan (Dinamo) victorios în prima etapă din „Cupa Steaua"

Vremea cu totul neprielnică — vînt rece, puternic și pe o bună porțiune o ploaie torențială — a triat serios, chiar din primii kilometri, plutonul de 46 de concurenți care au luat plecarea ieri după-amiază în prima etapă din „Cupa Steaua", desfășurată pe șoseaua Alexandria. La jumătatea drumului, primii întorc următorii nouă cicliști: Ciocan, Suditu, Cosma, C. Tănase, C. Iulian, I. Ignat, A. Zaroschi, Șt. Ene și Șt. Rusen, care au un avans de peste patru minute asupra unui pluton de aproape 20 de concurenți. La înapoiere, din plutonul mare fug Sofronie, Ciumeti și V. Teodor, iar din grupul din față se pierd, pe rînd, Ignat, Rusen, C. Tănase, și C. Iulian. Pe ultimii kilometri, Ciocan și Cosma se desprind și sosesc la sprintul final cu avans. Cîștigă C. Ciocan (Dinamo), urmat de I. Cosma (Dinamo), care au parcurs 100 de kilometri în 2 h 30, cu o medie orară de 40 km. Pe locurile următoare: Șt. Ene (Steaua) 2 h 31:22, S. Suditu (Steaua) același timp, A. Zaroschi (Dinamo) 2 h 32:06, Ciumeti (Dinamo) 2 h 32:18, Șt. Rusen (Metalul Plopeni), A. Sofronie (Dinamo) și V. Teodor (Dinamo) același timp, C. Tănase (Steaua) 2 h 34:42, C. Iulian (Dinamo) același timp. Plutonul a fost înregistrat cu timpul de 2 h 39.38, sprintul fiind cîștigat de G. Moldoveanu (Steaua).

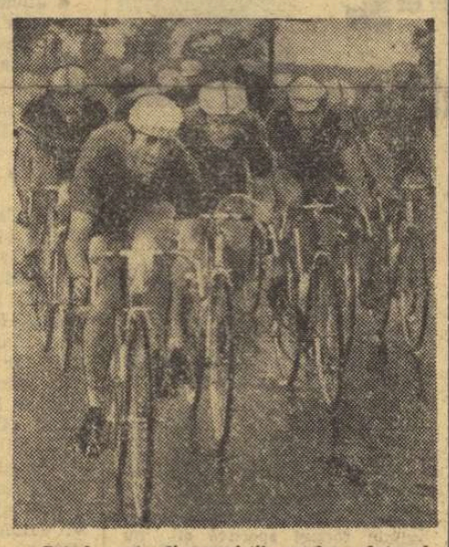

Cot la cot, dinamoviștii conduc plutonul, luptînd cu vîntul puternic și ploaia.

Foto: A. NEAGU

Astăzi se aleargă etapa a II-a, pe șoseaua Oltenița, 25 km contratimp individual, plecarea fiind la ora 16, de la km. 13.

EM I.

CIRCUITUL CICLIST AL BRAȘOVULUI

Între 23 și 26 iulie se va desfășura cea de-a 16-a ediție a „Circuitului ciclist al județului Brașov". Întrecerea programează 4 etape pe următorul itinerar: 23 iulie — Brașov—Tg. Secuiesc—Bretcu —Brașov; 24 iulie: Brașov—Sf. Gheorghe—Tușnad Băi — Brașov; 25 iulie: Brașov — Făgăraș—Brașov; 26 iulie: Brașov — Măieruș — Rupea—Fișer—Brașov. Sînt prevăzute sprinturi intermediare la Tg. Secuiesc, Sf. Gheorghe, Șercaia și Rupea, precum și sprinturi de cățărare la Dalnic, Tușnad, Perșani (și la ducere și la întoarcere), Bogata. Vor participa cei mai buni rutieri din țara noastră.

CAROL GRUIA

A FOST ALCĂTUIT LOTUL ROMÂN DE ARBITRI F.I.F.A.

La propunerea Colegiului central al arbitrilor, Biroul federal a desemnat următorul lot de arbitri F.I.F.A., care vor conduce meciuri internaționale de fotbal inter-țări: 1. Cornel Nițescu, 2. Gheorghe Limona, 3. Constantin Bărbulescu, 4. Niculae Rainea, 5. Aurel Bentu, 6. Constantin Petrea, 7. Victor Pădureanu.

Rapid și Progresul vor evolua peste hotare

Formațiile bucureștene Rapid și Progresul au primit invitații care au fost acceptate, de a susține cîteva partide amicale peste hotare. Echipa Rapid va evolua între 1 și 5 august în R.F.G., în compania formațiilor locale din Regensbourg și Bielenfeld, iar Progresul va juca trei meciuri în U.R.S.S. în perioada 15—25 august.

Elena Moiș la Garmisch

La începutul săptămînii viitoare, patinatoarea **Elena Moiș**, va pleca la Garmisch Partenkirchen pentru un stagiu de antrenament și pregătire pe gheață pe întreaga perioadă a vacanței de vară.

Masa rotundă a ziarului „SPORTUL"

TEMA:

CUM AȚI ORGANIZAT VACANȚA ÎN JUDEȚUL DUMNEAVOASTRĂ?

Trenurile care intră sau părăsesc gările aduc și iau cu ele „trupe" masive de copii — pionieri și școlari — de adolescenți porniți spre porțile soarelui, spre împărăția Deltei, spre altarele Carpaților.

Vacanța mare, cu libertățile ei, cu schimbările de decor, e micul paradis terestru din care trebuie să se înfrupte — și e chemat pentru aceasta — orice școlar.

Cu ceasurile rămase fără control și clopoțelul intrat în repaos, vacanța nu este, însă, un timp pierdut și e foarte trist dacă cineva ar gîndi vreodată așa.

E timpul lăsat copilăriei să-și împlinească bucuriile. E un repaos oferit adolescenței ca ea să se fortifice prin mișcare, să se întregească prin cunoaștere.

Sînt cerințe ale vîrstelor pe care trebuie să le cunoască orice părinte și pedagog. Sînt obligații la împlinirea cărora sînt chemați să vegheze toți cei înnobilați cu sarcini într-un domeniu deloc lipsit de importanță.

Iată rațiunea pentru care am considerat necesar să consultăm, în cadrul unei mese rotunde, unele cadre cu responsabilități în acest sens, factori cărora le-am adresat întrebarea: **„Cum ați organizat vacanța în județul dumneavoastră?**

Răspunsurile în pag. a 2-a.

CLASE NAȚIONALE

Vineri 17 iulie, la Cîmpulung Muscel, motoretele de tip „Mobra" și „Carpați" au luat startul campionatului național de regularitate și rezistență organizat de F.R.M. în exclusivitate pentru aceste vehicule românești. În curînd, pe porțile fabricii din apropierea Brașovului va ieși prima șarjă de Pegas-uri 20 Sport, biciclete de semicurse românești. Începînd din sezonul viitor, se va crea și în ciclism o clasă specială pentru acest tip.

La prima vedere, evenimentele amintite nu sînt de natură să răscolească viața sportivă de la noi. O mai atentă cercetare duce, însă, la concluzia că ele vor influența puternic dezvoltarea acestor două sporturi. În primul rînd, fabricarea la noi a acestor tipuri de motorete și biciclete creează premisele realizării unei baze de mase pentru activitatea de performanță în cele două sporturi și, implicit, posibilitatea unei selecții judicioase a elementelor ce vor păși pe calea perfecționării măiestriei sportive. Tineretul, dornic să îmbrățișeze cele două ramuri sportive — cu caracteristici comune: dezvoltă curajul, îndemînarea, rezistența — vor putea să și le procure cu ușurință din magazine. Înlăturîndu-se bariera impusă de limitele în care se încadrează pretutindeni importul, se deschid larg porțile pentru mii și mii de tineri ce vor face să renască ciclismul și motociclismul.

Cluburile și asociațiile sportive pot înființa acum — pe baze temeinice — secții de motociclism și ciclism, pot organiza competiții locale și, firește, înainte de acestea, școli de pregătire specială a viitorilor competitori. Învățînd de timpuriu să meargă corect pe motocicletă sau bicicletă, copiii noștri vor deveni pietoni corecți, vor face să scadă substanțial numărul accidentelor. Este acesta un aspect social. Există însă și aspecte pur sportive. Cele două clase naționale vor crea o vastă pepinieră de sportivi care, rodoți în competițiile de mai mică amploare, vor putea apoi să corespundă în sportul de performanță. Cei care îl vor părăsi înainte de a fi îmbrăcat tricoul reprezentativei clubului vor putea deveni instructori, activiști sportivi de nădejde.

În fine, crearea competițiilor pentru posesorii bicicletelor și motocicletelor românești vor contribui la stimularea industriei noastre constructoare și a specialiștilor ei în vederea elaborării de noi modele, superioare, adaptate la exigențele tot mai mari ale cumpărătorilor.

Este, deci, necesar să se depună eforturi pentru ca noile produse autohtone să-și găsească locul în lumea sportului, să fie folosite spre beneficiul reciproc — al sportului și al industriei.

Hristache NAUM

La puțin timp după start în proba schifurilor de 2+1.

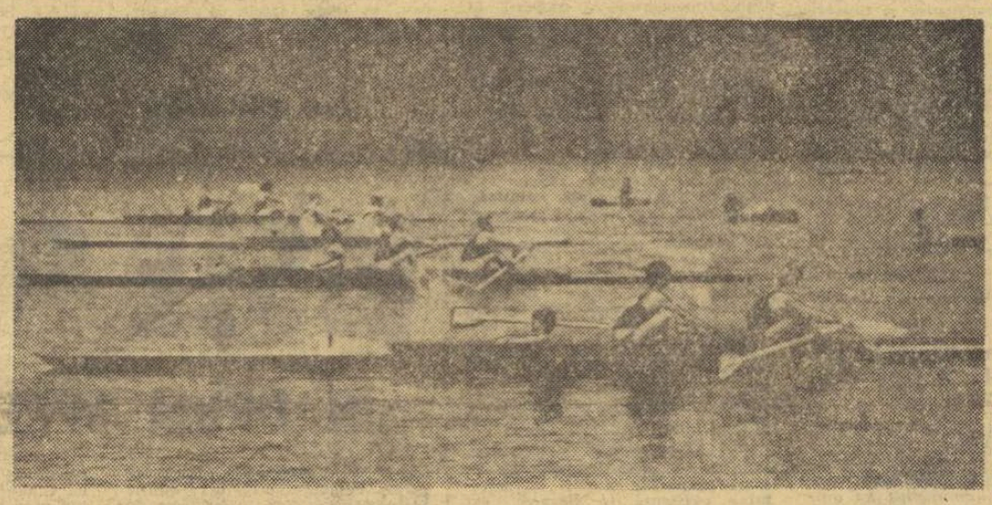

COMPETIȚIA INTERNAȚIONALĂ DE SCHIF JUNIORI „CONCURSUL PRIETENIA"

START DE DEBUT

Snagovul și-a primit oaspeții sub cupola răcoroasă a unor nori, adunați anume parcă, spre a goni canicula. Așadar, condiții excelente de întreceri, un plus de vioiciune în bărcile participanților la „CONCURSUL PRIETENIA", competiție la care participă schifiști juniori din 7 țări: **R. D. Germană, Cehoslovacia, U.R.S.S., Polonia, Bulgaria, Ungaria și România.**

Debutul în serii l-au făcut echipajele de 4+1, canotorii juniori din R. D. Germană înregistrînd cel mai bun timp. A urmat proba de 2 f. c. în care Ion Zăvideanu și Ion Stamate au trecut primii linia de sosire, cîștigînd seria. Un frumos succes a obținut barca noastră de 2+1 (Valentin Mocanu, Stelian Vișner + Dan Popescu) calificată, de asemenea, în finala de duminică. Comportîndu-se meritoriu în această primă zi a concursului, schifiștii români au mai cucerit dreptul de a se întrece în finală, învingînd și în proba de 4 f. c. (seria I).

O scurtă subliniere după consumarea celor 7 probe clasice ale întrecerilor din seriile de ieri: concursul a fost dominat de juniorii canotori din R. D. Germană, posesori ai unei tehnici remarcabile, excelenți pregătiți fizic.

Rezultate: **4+1** (seria I): 1. R. D. Germană 4:56,5, 2. Polonia 4:59,0; seria a II-a: 1. U.R.S.S. 5:10,5, 2. Bulgaria 5:15,2, 3. România I 5:21.7, 4. România II 5:36,7; **2 f. c.**, seria I: 1. R. D. Germană 5:19,0, 2. U.R.S.S. 5:21,0... 4. România II 6:01,5; seria a II-a: 1. România I 5:43,0, 2. Bulgaria 2:50,3; **simplu**, seria I: 1. Raimond Schuster (R. D. Germană) 5:39,0, 2. Jemiala Irenensz (Polonia) 5:43,0; seria a II-a: 1. Gheorghi Gheorghiev (Bulgaria) 5:47,5, 2. Pokarny Schlagmaun (Ungaria) 5:51,0, 3. Gheorghe Foca (România) 5:52,5. 4. Alexandru Szillasi (România) 5:52,7; 2+1, seria I: 1. R. D. Germană 5:37,4, 2. Cehoslovacia 5:44,0; seria a II-a: 1. România I 5:51,6, 2. U.R.S.S. 6:00; **4 f. c.**, seria I: 1. România I, 2. Ungaria; seria a II-a: 1. R. D. Germană 5:00,6, 2. Polonia 5:07,4, 3. U.R.S.S. 5:07,7, 4. România II 5:37,0; **2 vise**, seria I: 1. Bulgaria 5:29,0. 2. U.R.S.S. 5:31,8, 3. Ungaria 5:41,5, 4. România II 6:23,3; seria a II-a: 1. R. D. Germană 5:42,7, 2. Polonia 5:47,2... 4. România 6:09,0; **8+1**, seria I: 1. Ungaria 4:50.4, 2. Cehoslovacia 4:51,0; seria a II-a: 1. R. D. Germană 4:48,7, 2. U.R.S.S. 4:56,5.

Vasile TOFAN

Ultimul act al concursului „El Mundial '70"

Prin tragere la sorți, au fost decernate, aseară, premiile oferite de ziarul „Sportul" și A.S. Loto — Pronosport

Aseară, în sala clubului „Finanțe-Bănci" din București, s-a consumat ultimul act al concursului „El Mundial '70": a avut loc tragerea la sorți a premiilor oferite de ziarul nostru și de Administrația de Stat Loto-Pronosport.

După ce au fost depuse într-o mare urnă cele 26 647 de cupoane cu răspunsuri exacte, s-a procedat la tragerea la sorți. Aceasta avea să fie, în general, în favoarea participanților din provincie, dar Bucureștiul a avut cîștig de cauză la premiul cel mai important: televizorul „Venus", care a fost cîștigat de participantul Radu M. Iliescu, str. Veteranilor nr. 1—5, blocul 7, ap. 100.

În continuare, iată celelalte premii principale și numele celor care au avut, în primul rînd, inspirație în indicarea răspunsurilor, și, în al doilea rînd, noroc la tragerea la sorți:

1 aparat de radio „Mamaia": Pavel Șodinca din Arad, str. Memorandului 11.

1 aparat de radio „Albatros": Ion D. Gogoi, comuna Nanov, județul Teleorman.

1 aparat de radio „Carmen": Vasile Cioncu, orașul Negrești, str. Griviția Roșie nr. 11.

1 bicicletă bărbătească „Tohan": Ion Răscanu, satul Bursucani, comuna Bălăbănești, județul Galați.

1 ceas de mînă „Paliot": Alexandru (sau Alexandra) Kiss, localitatea Tinca, județul Bihor.

În numărul de mîine vom publica și numele celorlalți cîștigători, ca și modalitățile de înmînare a premiilor.

Din urna cu cele 26 647 de cupoane, tovarășul Șerban, din Craiova, participant la concurs, extrage cuponul care avea să primească premiul cel mare: un televizor. Mina lui a fost norocoasă pentru... Radu M. Iliescu, din București.

IN TURNEUL DE ȘAH DE LA SINAIA

După o zi de pauză, la Sinaia au fost reluate întrecerile turneului internațional feminin de șah. În runda a 8-a s-au înregistrat următoarele rezultate: Timmer — Simu ½—½, Nicolau — Kalchbrenner ½—½, Vokralova — Erenska 1—0, Braumstarck — Litmanowicz ½—½, Makai — Rubțova 0—1, Teodorescu— Bilek 0—1. Partida Litmanowicz — Vokralova, întreruptă pentru a doua oară din runda precedentă, s-a dat remiză. În clasament continuă să conducă Alexandra Nicolau cu 6½ puncte, urmată de Kristine Holzlein (R. D. G.) cu 4½ p, Margareta Teodorescu, Elena Rubțova (U.R.S.S.) și Mira Litmanowicz (Polonia) cu cîte 4 p.

de peste hotare

Merckx, în frunte!

Cu două etape înainte de finiș, în Turul Franței, caravana celor 102 alergători rămași în cursă continuă să aibă un lider autoritar în supercampionul belgian **Eddy Merckx** (în foto). El continuă să poarte tricoul galben și după etapa de ieri (Ruffec-Tours, 194 km), cu un avans de 10:14 asupra secundului clasat, Zoetemelk.

Primul sosit la Tours a fost ciclistul italian Marino Basso care a parcurs distanța în 5h24:55 (medie orară 35,825 km). Acesta a dispus la sprint de olandezul Janssen și belgianul Goodefrot.

Azi se aleargă penultima etapă, Tours — Versailles (258,5 km).

„CUPA DAVIS" R.F.G. — U.R.S.S. 1-1

După prima zi, în finala grupei europene B a „Cupei Davis", care se desfășoară la Düsseldorf, tenismanii R.F. a Germaniei și cei ai Uniunii Sovietice se află la egalitate: 1—1. W. Bungert a deschis scorul pentru gazde dispunînd cu 6—4, 7—9, 6—4, 6—3 de Vl. Korotkov, iar A. Metreveli a adus egalarea învingîndu-l pe Chr. Kühnke cu 6—1, 6—1, 10—8.

Dinamoviada de box

La întrecerile Dinamoviadei de box, care vor începe la 28 iulie, și-au anunțat participarea echipele Ruda Hvezda (Cehoslovacia), Dynamo (R. D. Germană), Gwardia (Polonia), Ujpest Dozsa (Ungaria), Dinamo (U.R.S.S.), Aldar (Mongolia) și, bineînțeles, Dinamo București. Este incertă participarea echipei Lewski-Spartak din Bulgaria. Galele (în număr de 5) se vor disputa în potcoava stadionului Dinamo, în zilele de 28, 29, 30, 31 iulie și 2 august.

CUM AȚI ORGANIZAT VACANȚA ÎN JUDEȚUL DUMNEAVOASTRĂ?

Prof. Dumitru IVAN, președintele C.J.E.F.S. Constanța: „LITORALUL — O SALBĂ DE TABERE PENTRU PIONIERI ȘI ȘCOLARI"

„Este normal ca în sezonul estival, care coincide cu vacanța de vară a elevilor, Litoralul să pulseze de o activitate sportivă deosebită, în care ponderea o dețin cei mai mici cetățeni ai țării.

1970 nu face excepție de la această regulă. O dată cu primele zile ale marii vacanțe, mii de elevi au luat cu asalt taberele de pe țărmul însorit al Mării, făcînd popas — pentru mai multe săptămîni — la Năvodari, Constanța, Costinești, Schitu și Mangalia.

Centrul de greutate al acestor tabere îl reprezintă, fără îndoială, Năvodarii, acest veritabil orășel al vacanței. În serii de mai multe sute de pionieri și școlari, la Năvodari sosesc copii din toate colțurile țării, gustînd din plin bucuria zilelor pe care le petrec într-o plăcută odihnă activă.

Sportul este, se înțelege, la ordinea zilei. Asta înseamnă că diminețile îi veți vedea pe plajă la o impresionantă repriză de înviorare. Îi veți revedea apoi semnindu-și prezența la o diversitate de jocuri de plajă, iar între aceste atractive activități la cursurile de inițiere în înot. Într-adevăr „Delfin '70", această excelentă inițiativă a Consiliului Național al Organizației Pionierilor și a federației de specialitate, este tratată cu toată atenția și de către profesori și instructori, care își dovedesc toată priceperea, și de către pionieri și școlari, dornici să intre cît mai repede în posesia brevetului de cunoscători ai celei mai utile dintre ramurile sportive. Viața propriu-zisă a taberei de la Năvodari cuprinde și o suită de concursuri și competiții sportive, în care jocurile au prioritate, înțelegînd prin acestea fotbalul, voleiul și handbalul. Amenajări speciale, bine puse la punct (după un start nu prea promițător, este adevărat) reușesc să acopere toate cerințele și să facă timpul petrecut la Năvodari de neuitat.

Cu mici diferențieri, acest program îl veți întîlni și în celelalte tabere ale Litoralului, transformate ad-hoc în oaze ale sportului, dacă mă pot exprima astfel. Participanții primesc deseori vizita colegilor lor constănțeni, cu care se întrec, fac un reușit schimb de experiență în domeniul sportului preferat, leagă prietenii.

Cîteva cuvinte despre Complexul sportiv al pionierilor din orașul Constanța. După cum se știe, acest autentic comandament al activității sportive pionierești din municipiul și județul Constanța, va fi tentat să-l viziteze și să descrie activitatea multilaterală ce o va întîlni acolo. Asta însemnînd zilnic sute și sute de copii în întreceri de volei, baschet, handbal, fotbal și carturi. Deci..."

Ion OLARU, președintele C.J.E.F.S. Tulcea: „DELTA — ȘI NU NUMAI EA — O ATRACȚIE PENTRU TINERETUL STUDIOS"

„Frumusețile Deltei, ineditul ei, fac din acest colț al patriei un punct de atracție pentru toate vîrstele. Pentru copii, mai ales. Școlarii sînt oaspeții cei mai numeroși ai lumii de neasemuit pitoresc a Deltei, poate și pentru că ea vine să răspundă cuprinzător la multe dintre întrebările din sfera unor lecții de botanică, zoologie sau biologie. De fapt, o lecție vie, care cuprinde toate aceste materii...

Așa stînd lucrurile, să nu vă mire de ce aproape toate traseele județene ale vacanței sînt concentrate în această zonă geografică. Un tur al județului efectuat de pionieri pe biciclete a cuprins cordat de organele de partid, contribuția spontană a cetățenilor, cei mai mulți dintre ei părinți ai viitorilor beneficiari ai acestui complex, toate acestea, printr-un splendid efort conjugat, au dus la materializarea unui proiect minunat. Nu ne îndoim că reporterul sportiv care va poposi, chiar în treacăt, prin Constanța, va fi tentat să-i viziteze și să descrie activitatea multilaterală ce o va întîlni acolo. Asta însemnînd zilnic sute și sute de copii în întreceri de volei, baschet, handbal, fotbal și seri de cîntece și poezie.

Tabere cu caracter stabil funcționează și la nivelul altor orașe — la Tulcea pentru caiaciști și canoiști, la Măcin pentru atleți. Există condiții optime ca în așa-numitul vacanței, a terenurilor asociațiilor sportive din mai multe localități.

Cît privește speranțele sportive ale județului Prahova, ele vor fi trimise în taberele specializate de pregătire de la Bușteni (elevii Școlii sportive din Ploiești) și Piatra Arsă (copiii și juniorii Petrolului). Mai sperăm încă (și mai așteptăm) să ne parvină propunerile întocmite de către școli cu activitățile cultural-sportive din cursul verii. Și n-am vrea să le considerăm... deșarte".

MASA ROTUNDĂ A ZIARULUI sportul

Constantin SĂNDUȚA, președintele C.J.E.F.S. Bistrița-Năsăud: „ACTIVITĂȚI MULTIPLE, CU UN BOGAT CONȚINUT"

„Există în momentul de față un plan strict, pe etape — coordonat și urmărit de toți factorii cu răspundere în formarea și educarea elevilor — ce cuprinde, în amănunt, toate acțiunile prevăzute a se desfășura în timpul vacanței mari. Spicuind din conținutul lui, voi aminti mai întîi acțiunile extrajudețene la care vor fi prezenți elevii din Bistrița-Năsăud, taberele de odihnă de la munte și mare, la care trimitem 1 200 de școlari — cei mai merituoși din școlile generale și licee — de excursiile interjudețene (cele cu caracter de cunoaștere, la care vor participa 1 310 elevi) și taberele de pionieri, cu profil sportiv, unde vom avea 100 de tineri cu evidente aptitudini într-o disciplină sportivă.

Dintre acțiunile ce urmează să se întreprindă în interiorul județului, enumăr cele două tabere de odihnă de la Sîrgeorz-Băi și Rodna, ce vor funcționa permanent, pe tot timpul verii, tabăra specializată de gimnastică fete din Bistrița ce cuprinde, pe lîngă speranțele noastre, și alte grațioase tinere din 12 județe, precum și „ieșirile" cu caracter turistic și de cunoaștere organizate de către școli la casele memoriale (Rebreanu, Coșbuc, Reteganu), importante puncte turistice din perimetrul județului Bistrița-Năsăud. Activități cultural-sportive de club și în aer liber au fost prevăzute, de altfel, a se desfășura în majoritatea unităților școlare din orașele noastre.

Pentru stimularea activității sportive și asigurarea unei continuități a acesteia, pionierilor din municipiul Bistrița le-a fost încredințat, pentru toate diminețile din cursul verii, stadionul Progresul. Tot pentru ei se amenajează acum, vizavi de acest stadion, o mare bază sportivă, la a cărei rapidă construire și finisare ei dau un prețios ajutor.

Privind acțiunea „Delfin '70" specific că, încă din luna aprilie, am nominalizat 10 centre de învățare a înotului, dintre care cele de la Bistrița, Năsăud, Prundul și Josenii Bîrgăului funcționează cu regularitate, celelalte nereușind, încă, să-și refacă avariile suferite de pe urma inundațiilor.

Referindu-mă la elevii care urmează să ne viziteze ținuturile, vreau să le fac cunoscut că în județul nostru funcționează 7 puncte turistice, capabile să dea solicitanților indicații și, la nevoie, ajutor".

Ion PURCĂREA, vicepreședinte al C.J.E.F.S. Harghita: „UN ADEVĂRAT ȘANTIER SPORTIV"

„La drept vorbind, în județul Harghita terenurile și bazele sportive n-au cunoscut nici un fel de odihnă, după încheierea anului școlar. Peste tot pulsează o activitate susținută, complexă. Pionierii iubitori ai fotbalului sînt angrenați la întrecerile din cadrul celei de a III-a ediții a campionatului interstrăzi, care se desfășoară într-o atmosferă de mare interes, mai ales în orașele Miercurea Ciuc, Toplița, Gheorghieni și Odorhei. Și la fel se petrec lucrurile cu iubitorii tenisului de masă din Miercurea Ciuc, cu amatorii de înot din Toplița. Bazinul cu apă termală de la Băile „Bradul", constituie o permanentă invitație la concursuri de natație, chiar și pentru pionierii și școlarii din alte orașe ale județului.

Și în mediul sătesc sportul este prezent zi de zi, în forme care răspund preferințelor elevilor. La Dănești, de pildă, comună cu o recunoscută tradiție sportivă, se practică fotbalul, baschetul, voleiul și handbalul, la Corund se desfășoară — ciclic — concursuri de orientare turistică, drumeții, care angrenează marea masă a elevilor.

Vorbind despre sportul din comunele județului, aș vrea să remarc pasiunea cu care școlarii, alături de învățători și profesori (chiar și cei care nu sînt de specialitate) caută să contribuie la înfrumusețarea bazelor sportive, la completarea lor. Este o acțiune generală, de mari proporții, menită să determine existența în fiecare sat sau comună a unui minim de amenajări sportive simple, să creeze — cu alte cuvinte — un mediu propice impulsionării activității sportive. Apetitul o dată deschis, acum, în vacanța de vară, este ușor de anticipat ce va urma o dată cu redeschiderea cursurilor.

O mențiune specială pentru elevii și profesorii din Odorhei. Orașul a fost crunt lovit de calamitățile din luna mai. Bazele sportive n-au scăpat nici ele, terenurile, sala fiind deteriorate. Acum, într-un efort care merită toate laudele, rănile sînt vindecate treptat. Se scoate mîlul — de aproape 50 de centimetri — care „pardosește" gazonul stadionului din localitate, se refac — cu o voință de fier, cu răbdare — sala de sport, cea de forță, celelalte componente ale stadionului.

Cineva, văzînd cum muncesc în aceste zile elevii noștri pentru înfrumusețarea bazelor sportive, în toate satele și orașele, a asemuit județul cu un șantier sportiv. Să știți că n-a greșit..."

Masă rotundă realizată de
Nușa MUȘCELEANU
Tiberiu STAMA

Prof. Gheorghe MANTA, vicepreședinte al C.J.E.F.S. Prahova: „ACȚIUNI REUȘITE, DAR ȘI ALTELE ÎN... SUSPENSIE"

„Prahova, una dintre zonele cele mai solicitate pentru taberele elevilor și studenților, are responsabilități sporite, obligații de care încearcă să se achite angajînd toți factorii competenți din cadrul județului. Astfel, comandamentul județean — constituit pentru a organiza și supraveghea activitatea de vară a tineretului studios prezent aici — cuprinde, pe lîngă reprezentanți ai comitetelor județene de partid și U.T.C., membri ai Consiliului popular județean și ai Consiliului județean al sindicatelor, inspectoratelor județene școlar și sanitar, ai Consiliului județean al pionierilor și ai C.J.E.F.S.

În principal, atenția este concentrată asupra taberelor de odihnă ce funcționează neîntrerupt (în serii de cîte 14 zile) de la jumătatea lunii iunie pînă la 30 august, la Sinaia (180 de locuri), Telega (320), Ștefești (270), Suzana (120), Cheia (290) pentru elevii din mai multe județe ale țării. Obligația noastră (n.r. — a organului de specialitate sportivă), vizavi de aceste unități, este legătura permanentă cu conducerea lor, îndrumarea și ajutorul efectiv în organizarea și desfășurarea acțiunilor sportive pe care ele și le înscriu în program. O atenție similară se manifestă și față de coloniile de preșcolari deschise la Bușteni, Sinaia și Slănic.

Dincolo de aceste acțiuni — cu caracter național, să le spunem — trebuie remarcate inițiativele interne ale Prahovei, printre care voi aminti, mai întîi, pe cele cu caracter sportiv, cum sînt cupele vacanței, competiții de amploare organizate pe două categorii de vîrstă: pentru școli generale — la atletism, handbal, volei, tenis de masă (b+f), fotbal — și pentru licee — baschet, handbal, volei, șah, tenis de masă (b+f) și fotbal. Fiind concepute sistem turneu, cupele de vară se întind pe o perioadă apreciabilă de timp (3—17 VII, 21. VII — 4 VIII — școli generale și 29. VI — 20. VII și 25. VII — 15. VIII — licee), interesul nostru urmărind menținerea unei forme sportive ridicate a elevilor cu aptitudini într-o anumită ramură sportivă. Intenția noastră se lovește, însă, de unele comodități și de plecarea masivă în concediu a cadrelor didactice.

Tot de aceste obstacole este legat și insuccesul nostru în acțiunea „Delfin '70". Deși la bazinele din Ploiești, Cîmpina, Băicoi și Boldești s-a făcut o programare riguroasă, pe zile și ore, acțiunea a căzut, o dată cu 1 iulie, într-o nedorită letargie și amenință să se stingă de tot.

Pentru elevii angajați în activitățile sportive, dar și pentru cellalți, simpli doritori de mișcare, C.J.E.F.S. Prahova, împreună cu Consiliul județean al sindicatelor, a hotărît punerea la dispoziție cu program, pe tot nevăzute ale cablului, liliputanul bolid se desprindea de la sol, pornind ca o rachetă de pe trenul de aterizare. Un tur de pistă, două, zece: viteza înregistrată — 200 KM LA ORĂ! Performanța îi aparține aeromodelistului Alexandru Csomo. Aceasta, în primul start, din cele trei ale întrecerii.

Clasament general: SENIORI — 1. Alexandru Csomo (Plastica Oradea) 200 km/h — campion național, 2. Ștefan Purice (Griviția Roșie Buc.) 198 km/h, 3. Elvira Purice (Griviția Roșie Buc.) 180 km/h, 4. Dumitru Ivancea (Sportivul Predeal) 171 km/h, 5. Emilian Boboc (Victoria Bacău) 164 km/h; JUNIORI — 1. Dumitru Neagu (Griviția Roșie București) 139 km/h — campion național, 2. Gheorghe Apenciuc (Cetatea Suceava) 138 km/h, 3. Emil Tentișan (Unirea Dej) 132 km/h.

Astăzi au loc întrecerile preliminare la categoria curse.

V. Tf.

FINALELE ȘCOLILOR SPORTIVE

REZULTATE REMARCABILE PE PLOAIE TORENȚIALĂ

REȘIȚA, 17 (prin telefon). Deși s-au desfășurat pe o ploaie torențială, întrecerile primei zile a concursului republican al școlilor sportive, la care iau parte 300 de înotători, s-au bucurat de un frumos succes și au prilejuit cîteva rezultate remarcabile. Dintre acestea, amintim de 58,0 realizat de I. Miclăuș la 100 m craul și 1:24,3 obținut de Rodica Petruică la 100 m bras. Dar, iată primii clasați: JUNIORI: *100 m craul:* 1. I. Miclăuș (Sibiu) 58,0; 2. D. Turcanu (Sc. sp. 2 Buc.) 58,7; 3. H. Potoznic (Timișoara) 60,5; *100 m bras:* 1. Em. Manolescu (Sc. sp. 2 Buc.) 1:17,8; 2. P. Ungureanu (Galați) 1:18,3; 3. Al. Kun (Timișoara) 1:20,9; *4×100 m craul:* 1. Sc. sp. 2 Buc. 4:05,4; JUNIOARE: *100 m craul:* 1. Carmen Cehanzuc (Sc. sp. 2 Buc.) 1:07,3; 2. Siegried Slecean (Reșița) 1:09,3; 3. Ruth Höcher (Reșița) 1:11,6; *4×100 m craul:* 1. Reșița 4:52,0; *100 m bras:* 1. Camelia Vîjeu (Sc. sp. 1. Buc.) 1:26,2; 2. Ilona Török (Tg. Mureș) 1:27,0; 3. Gabriela Constantin (Sc. sp. 2 Buc.) 1:28,0; BĂIEȚI CAT. A: *100 m craul:* 1. D. Wetternek (Reșița) 1:03,8; 2. F. Harmert (Sibiu) 1:05,0; 3. I. Sporea (Reșița) 1:05,5; *100 m bras:* 1. D. Wetternek 1:20,7; 2. Al. Petrescu (Sc. sp. 2 Buc.) 1:20,9; 3. S. Crăciun (Sc. sp. 1 Buc.) 1:23,1; FETE CAT. A: 1. Dagmar Hruzin (Reșița) 1:10,8; 2. Rodica Lungu (Sc. sp. 1 Buc.) 1:11,5; 3. Olga Dobre (Sc. sp. 1 Buc.) 1:14,3; *100 m bras:* 1. Rodica Petruică (Reșița) 1:24,3; 2. Doina Licovechi (Reșița) 1:29,0; 3. Anca Huțu (Sc. sp. 1 Buc.) 1:29,5; BĂIEȚI CAT. B: *100 m craul:* 1. I. Schwek (Sc. sp. 1 Buc.) 1:09,8; 2. D. Gropșan (Reșița) 1:10,1; FETE CAT. B: *100 m craul:* 1. Julieta Mirosu (Reșița) 1:12,1; 2. Mariana Giurcă (Reșița) 1:20,0.

Întrecerile continuă.

A. RUDEANU, coresp.

AL. MIRODAN

„Cocktail Jack Dempsey"

Jack Dempsey împlinește 75 ani. Omul nr. 1 al boxului american în anii 1920—30, pugilistul care a răpit europenilor titlul suprem la toate categoriile aducîndu-l (și ținîndu-l bine) peste Ocean, idolul tribunelor din Kansas-City sau Alabama înseamnă, neașteptat, și astăzi o prezență în viața new-yorkeză. După cum se știe (sau nu se știe), la anii retragerii, marii profesioniști ai boxului obișnuiesc, aicea, să deschidă un restaurant, sau un bar sau așa ceva, încredințați fiind (și pe bună dreptate) că orice spectator frenetizat de un knock-out în repriza a doua va veni cu plăcere plus emoție sacră de admirator să bea un whisky cu un mit. Jack Dempsey a procedat la fel precum 100 veterani ai ringului, numai că, membru al familiei giganților fiind, localul său se află în miezul Broadway-ului, atrăgînd privirile ca un ring luminat de reflectoarele teatrelor, cinematografelor și night-cluburilor înghesuite pe cel mai electrificat kilometru pătrat de asfalt al planetei. Și, mai ales, ca un ring mobilat cu box. Într-adevăr, restaurantul lui Jack Dempsey, nu se mărginește să servească beefsteak-uri, el oferă amintiri. De ani de zile, bătrînii (și mai tinerii) încrîncenați ai boxului se adună aici ca la un sediu de federație, string mina lui „Jack", sînt întrutotul de acord că meciurile de azi nu se compară cu meciurile de ieri, mitraliază televiziunea și furnizează în acest oraș, fără cafenele întru pierderea europeană a timpului, un foarte simpatic aer de cafenea sportivă, unde se mai poate schimba la nevoie o vorbă despre zilele bune de pe „Madison"-ul cel vechi (azi dărîmat) și upercuturile lui Gene Tunney.

Restaurantul evocă plastic cariera lui Dempsey cuprinzînd și un ring în miniatură. Pereții sînt acoperiți cu fresce amintind marile meciuri ale „patronului". Finala pentru titlul mondial, cu Jesse Villard. Finala cu Carpentier. Finala cu Tunney. Vitrinele cuprind fotografii înfățișîndu-l pe Dempsey la diferite vîrste, în felurite ipostaze și în nebănuite întîlniri. Dempsey și generalul Eisenhower. Dempsey și Maurice Chevalier. Dempsey și Ted Kennedy. Toate personalitățile care-au pășit în acest sanctuar gastronomic al boxului și-au înscris, prin dedicații, simpatia pentru „The big Jack". Lista de mîncare participă, de asemenea la „atmosferizarea" locului, propunînd „cocktail Jack Dempsey", plăcintă cu brînză J.D." „salata asortată J.D." și, mai ales, un „Jack Dempsey's knock-out", băutură pe care nu m-aș încumeta s-o recomand nici măcar amicului meu Eugen Mangiră.

Ieri, vitrinele restaurantului au afișat un „menu" inedit, cuprinzînd în loc de felurile obișnuite, semnăturile a tot ce respiră important în boxul american, de la „greii" zilei, la antrenorii cu faimă și de la „maseurii" atotștiutori, la anonimii sportivi.

Iar azi a sosit la New York, anume pentru a participa la sărbătorire, fostul și temutul adversar de pe vremuri al lui Dempsey francezul Georges Carpentier (76 de ani). Prima vizită, firește, la restaurant. Lume, lume și printre curioși cîțiva cronicari care notează dialogul. Fiecare în felul lui.

— Îți mai aduci aminte de întîlnirea noastră de la New Jersey? (era la 2 iulie 1921) — zîmbește Carpentier.

— Eh...

— Cînd ai luat titlul.

— Eh... Hm... Află că a fost greu, zice Dempsey. În repriza a doua m-ai făcut knock-down.

— Nu-i adevărat, răspunde francezul. De ce vorbești așa? N-ai căzut la podea.

— Zău? Eu știam că m-ai trimis la podea. Așa mi-a rămas în amintire.

— Nu, nu...

Apoi, adresîndu-se celorlalți:

— Omul ăsta a fost un leu...

— Auzi, Georges dacă ai nevoie de ceva, în timpul șederii tale aici, dă-mi un telefon. Va să zică, ții minte: îmi dai un telefon.

New York, iulie 1970

VÎSLE ȘI RAME

„ÎN DRUM SPRE MONDIALE"

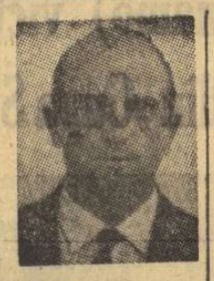

O dată în plus, „Regata Lucerna" a demonstrat saltul valoric al performanțelor înregistrate în ultimii ani, dar și o grupare a valorilor mondiale. Pe una din pistele cele mai „obiective" din lume, timpii marcați de echipele cîștigătoare — și în general finaliste — reprezintă valori deosebite.

În cadrul participării tradiționale la această regată lotul român de canotaj, deși cu cea mai mică prezență numerică din ultimii ani, a obținut cele mai bune rezultate consemnate pe parcursul participării noastre la starturiile de la Lucerna. Și aceasta în cadrul unei confruntări cu nimic mai prejos decît a unui campionat european sau chiar mondial.

Luînd startul numai la 3 din cele 7 probe, lotul canotorilor români format în exclusivitate din sportivi ai clubului Dinamo București, a obținut următoarele rezultate: locul I la schif 2+1, prin Ștefan Tudor, Petre Ceapura + Ladislau Lavrenschi, locul III la 4 fără cîrmaci, prin Emeric Tușa, Dumitru Ivanov, Gh. Moldoveanu, Tarasov, și locul IV la 2 vîsle, prin Gh. Fritz și I. Cacenco. Dintre acestea se detașează net performanța echipajului de 2+1, care a stabilit și cel mai valoros record al pistei, și în apropiată măsură, cel al echipei de 4 f.c., ambele învingînd în întîlnire directă pe campionii europeni ai anului 1969. Și toate acestea în anul campionatelor mondiale, în care marea regată elvețiană înseamnă ultima verificare internațională.

Eforturile sportivilor de mai sus, ale antrenorului Dumitru Popa, ale medicului Gh. Ionescu, completate cu sprijinul direct al conducerii clubului Dinamo, s-au concretizat pe pista Rotsee prin rezultate remarcate de presa sportivă din Elveția și de mii de spectatori participanți la concurs.

Maturitatea răspunderii la care au ajuns azi toți cei care participă la realizarea mult doritei afirmări mondiale a canotajului românesc, constituie o garanție în obținerea unor succese în cadrul campionatelor mondiale din Canada, din 2—6 septembrie.

Ne mai despart mai puțin de două luni de C.M. Și aceste zile le putem considera etapa cea mai spinoasă.

Începe etapa în care cea mai mică desincronizare a complexei mașini — sportivi, antrenori, medici și a totalității condițiilor materiale și organizatorice — ar putea fi fatală.

Principala atenție trebuie îndreptată acum spre creșterea nivelului formei sportive și nu spre menținerea ei, știind că ultimul cuvînt în lupta pentru titlul mondial îl vor avea doar cei care nu se mulțumesc cu rezultatele prezente, ci privesc mereu spre viitor, ceea ce se poate face, în prezent, cu multă încredere.

Sergiu ZELINSCHI

Campionatele naționale de „captive"

Cu 200 km la oră

Larma motoarelor de buzunar ale aeromodelelor aflate în concurs a atras, ieri, mulți spectatori veniți inițial în plimbare pe malurile lacului Băneasa. În jurul gardului circular de protecție, zeci de bucureșteni au urmărit pasionantele întreceri aeriene din cadrul campionatelor naționale de aeromodele captive. Desigur, punctul de atracție a fost spectaculoasa probă de viteză, în care cei mai buni constructori modeliști din țară și-au disputat întîietatea la cat. 2,5 cmc.

Veniți la linia de start, pilotul sportiv și mecanicul micului avion își începeau febrilele pregătiri pentru „kilometrul lansat", timpul de rezolvare a dificultăților, de pornire a motoarelor fiind doar de 3 minute. Cînd totul era gata, intra în acțiune demarorul ce imprima aeromodelului turația maximă. În acel moment, sportivul pilot alerga către pilonul de conducere din mijlocul pistei, întindea firele aproape

H. Frost (Norvegia) și Ileana Scully (România) primii învingători în „Cupa Munților"

CABANA MUNTELE ROȘU, **17 (prin telefon).** — Ploaia mărunță care a căzut toată noaptea, aici, a încetat — printr-o fericită coincidență o dată cu darea startului în concursul internațional de orientare turistică „Cupa Munților". Traseul a fost deosebit de greu, solicitînd concurenților permanenta confruntare a hărții cu terenul. Greșita montare a unui post de control (negăsit de marea majoritate a concurenților) a impus juriului anularea lui. Iată clasamentele probei individuale: **SENIORI A:** 1. H. Frost (Vestheim — Norvegia) 131:34; 2. D. Konrad (Magdeburg — R.D.G.) 141:11; 3. I. Gheucă (I.P.G.G. — București) 144:07; 4. O. Lexen (Rulmentul II — Brașov) 145:18; 5. S. Zdenek (Sumperk — Cehoslovacia) 150:09; 6. Cr. Ciurlea (I.T.B. II — Buc.) 152:45; **SENIORI B:** 1. E. Iosif (Voința I — Buc.) 208:50; 2. P. Ghencea (Sănătatea — Buc.) 219:31; 3. H. Dezideriu (Dumbrava — Sibiu) 229:58. **SENIOARE A:** 1. Ileana Scully (Voința — Buc.) 127:49; 2. Ana Mariaș (Minaur Baia Mare) 134:49; 3. Gisela Marosi (Rulmentul Brașov) 147:30; 4. P. Ciurlea (I.T.B. — Buc.) 151:57; 5. D. Gheukova (Bulgaria) 131:21; 6. Cr. Simon (Clujeana — Cluj) 154:43. **SENIOARE B:** 1. G. Liță (Voința — Buc.) 118:39; 2. L. Rimbas (Sibiu) 207:47.

Horia ALEXANDRESCU

Din tolba poștașului

BUHUȘI — Zilele trecute a început la A. S. Textila tradiționala competiție sportivă de masă, campionatul asociației, la care participă un mare număr de tineri, salariați ai Combinatului textil din localitate. Cea mai populară întrecere este cea de fotbal la care își dispută întîietatea opt echipe. Meciurile au loc din două în două zile pe terenul Textila. Iată și primele rezultate: Țesătura sud — Filatura pieptănată 4—3, Energetic — Filatura Cardată 8—2, Atelierul mecanic — Finisaj 5—2. (I. VIERU—coresp.).

NOCRICH — Această comună din județul Sibiu se poate mîndri acum cu patru terenuri de sport. La vechiul teren de fotbal al A.S. Recolta s-a adăugat unul pentru jocul cu balonul rotund și cîte unul pentru volei și handbal, toate amenajate de sportivii comunei prin muncă voluntară. (I. ILIE—coresp).

PITEȘTI — D.S.A.P.C. al județului Argeș a întocmit un proiect care prevede transformarea zonei stadionului „1 Mai" într-un parc de odihnă și sport. Aici se vor amenaja terenuri de fotbal, volei, baschet, handbal și tenis. Se află în studiu și modernizarea stadionului „1 Mai". Printre altele se va acoperi cu elbitex pista de atletism a stadionului. (I. FEȚEANU—coresp. principal).

ORADEA — Consiliul județean Bihor al sindicatelor a organizat o interesantă competiție polisportivă rezervată tineretului din întreprinderile textile. Întrecerile dotate cu „Cupa textiliștilor" s-au disputat la atletism, volei, handbal, popice, haltere și fotbal. Iată cîteva dintre cîștigătoarele trofeului: Fabrica de confecții Oradea *la handbal feminin (a dispus în finală cu 7—4 de divizionara B, Tricoul Oradea),* Fabrica de textile Oradea *la fotbal, iar întrecerile de atletism au fost dominate de sportivii* Fabricii de confecții. (I. GHIȘA—coresp. principal).

GALAȚI — Un mare număr de sportivi fruntași din localitate au fost invitați la Consiliul județean pentru educație fizică și sport unde au dezbătut probleme actuale ale sportului de performanță. Printre ei se aflau 35 de componenți ai diferitelor loturi naționale, precum și 48 de sportivi tineri, care au perspectiva de a intra în viitorul apropiat în echipele reprezentative. (T. SIRIOPOL—coresp.)

CÎMPULUNG MUSCEL — Orașul nostru va găzdui în acest miez de vară numeroase competiții de amploare. Astfel, simbătă și duminică va avea loc finala pe țară a campionatelor liceelor cu program de educație fizică și a școlilor sportive, iar la începutul lui august se va desfășura concursul internațional „Prietenia" la care vor participa atleți din 9 țări. Vor mai avea loc la Cîmpulung întreceri internaționale de lupte, box și pentru prima oară iubitorii sportului din localitate vor participa la o reuniune de judo cu participarea componenților lotului național. (D. RĂDULESCU—coresp.)

ÎN FAȚA FILEULUI

● Jucătoarelor Mariana Popescu, Florentina Itu și Viorica Bincheci li s-a acordat titlul de maestru al sportului.

● Pentru turneele de promovare în divizia B s-au calificat, în urma fazelor de zonă, echipele Siderurgistul Galați, Voința București, Constructorul Caransebeș, C.F.R. Tg. Mureș și Șoimii Buzău — la băieți, Orizontul Bacău, Informația București, Electromotor Pitești, Sănătatea Ploiești și Voința Făgăraș, la fete. Turneul masculin are loc la Galați, iar cel feminin la Bacău, între 21 și 25 iulie. Vor arbitra I. Amărășteanu și V. Tilcă (Craiova), V. Ranghel (Ploiești), C. Pitaru (Sibiu) și V. Pavel (Buc.) — la Galați, M. Marian (Oradea), C. Bucur. (Craiova), Al. Taus (Brașov), V. Dumitru și Gh. Fortuna (Buc.) — la Bacău.

● Luni 27 iulie, orele 13, la sediul F.R.V. are loc tragerea la sorți pentru stabilirea programului diviziei naționale A (masculin și feminin).

● Loturile naționale de tineret, masculine și feminine, se află în pregătire, la București și, respectiv, Toplița, în vederea participării la „Turneul Prieteniei" ce se va desfășura între 13—20 august în U.R.S.S. Înainte de plecare, loturile au în proiect meciuri de verificare cu selecționatele similare ale Poloniei în perioada 3—8 august, la București.

● Între 7 și 31 august se organizează taberele centrale de juniori și junioare, la Toplița (feminin) și Suceava (masculin). În perioada 25-30 august juniorii vor participa la turneele internaționale ale României.

Unde mergem

AZI

CICLISM. Șoseaua Olteniței, km 13, ora 16: „Cupa Steaua", etapa a II-a.

CANOTAJ. Lacul Snagov, ora 9: „Regata Prieteniei", concurs internațional pentru juniori.

ATLETISM. Stadionul Tineretului, de la ora 17: campionatele universitare.

MÎINE

CICLISM. Șoseaua București — Ploești (varianta (Buftea), km 7, ora 9, „Cupa Steaua", etapa a III-a.

CANOTAJ. Lacul Snagov, ora 9 „Regata Prieteniei", concurs internațional pentru juniori.

ATLETISM. Stadionul Tineretului, ora 9: campionatele universitare.

FOTBAL. Stadionul Dinamo, ora 17,30: Dinamo București — Politehnica Iași (div. A) În deschidere, de la ora 14: Dinamo București — Politehnica Iași (tineret-rezerve); ora 16: Metalul București — C.F.R Timișoara (finala campionatului național de juniori).

FRUCTELE PROASPETE ȘI ADUNĂ PENTRU DV.
AROMA, CULOAREA ȘI SAVOAREA ÎN
SIROPURILE NATURALE DE FRUCTE!

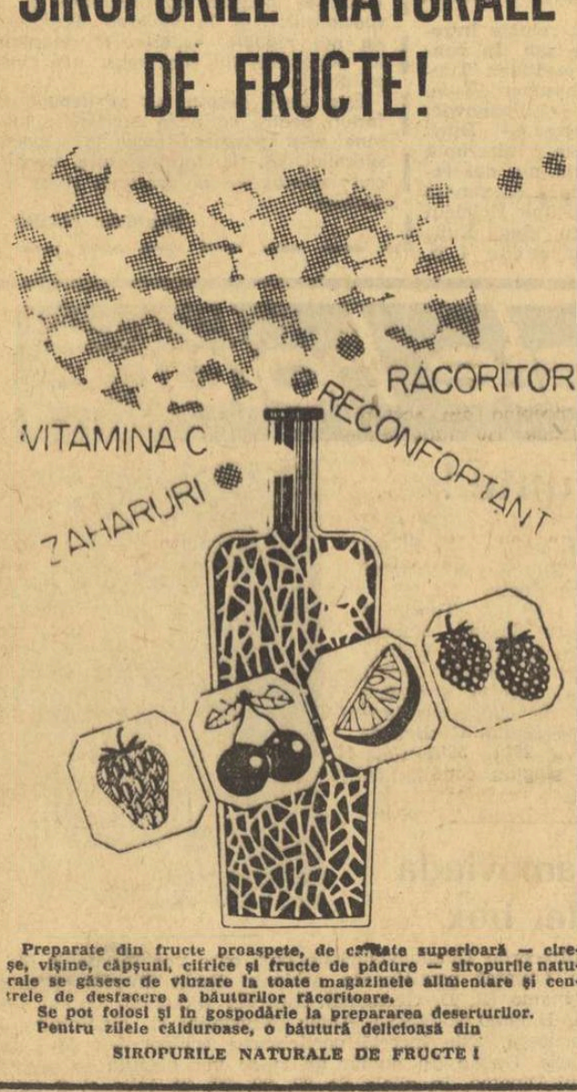

Preparate din fructe proaspete, de calitate superioară — cireșe, vișine, căpșuni, citrice și fructe de pădure — siropurile naturale se găsesc de vînzare la toate magazinele alimentare și centrele de desfacere a băuturilor răcoritoare.
Se pot folosi și în gospodărie la prepararea deserturilor.
Pentru zilele călduroase, o băutură delicioasă din
SIROPURILE NATURALE DE FRUCTE!

fotbal

DIVIZIA A, ETAPA A XXIX-a

PENULTIMA ŞANSĂ...

- **Doar la Bacău lipseşte miza...**
- **Politehnica Iaşi cu Gavril şi Lupulescu în formaţie...**
- **Petrolul — în căutarea punctelor salvatoare**

MECIURILE ÎNCEP LA ORA 17,30

DERBYUL etapei...

9-6 PENTRU RAPID ÎN PALMARESUL ÎNTILNIRILOR CU FARUL

La Constanţa, în nocturnă, un meci pentru care inimile localnicilor bat cu mai puţină putere decît cele ale simpatizanţilor Rapidului. Normal. Partida de mîine reprezintă pentru Farul doar o problemă de prestigiu, în timp ce pentru Rapid întîlnirea înseamnă reaprinderea marilor speranţe sau, dimpotrivă, stingerea lor definitivă.

Cine i-a văzut pe fotbaliştii constănţeni în ultimele lor evoluţii din Bucureşti, cînd au îngenunchiat atît pe Dinamo, cît şi pe Steaua, nu poate să aştepte decît o victorie a Farului, oricît de hotărîtă ar fi replica Rapidului, care îşi joacă cartea cea mare. Dar, în aceste ultime etape, cu rezultate atît de surprinzătoare, este mai prudent să nu faci pronosticuri...

Să sperăm, însă, că nu ne-am înşelat măcar atunci cînd am considerat partida Farul-Rapid derbyul etapei că jocul celor două echipe va confirma acest lucru.

Dînd cuvîntul datelor statistice, vom aminti că, pînă acum, Farul şi Rapid s-au întîlnit de 21 de ori, în cadrul campionatului diviziei A. Palmaresul este favorabil Rapidului, **care a cîştigat 9 din aceste întîlniri, în timp ce Farul numără numai 6 victorii asupra bucureştenilor. Celelalte 6 jocuri s-au încheiat la egalitate.**

Dar, iată rezultatele meciurilor Farul — Rapid: 1958—59: 0—2, 0—7; 1959—60: 1—0, 3—3; 1960—61: 1—5, 1—0; 1961—62: Farul a jucat în „B"; 1962—63: 4—2, 0—1; 1963—64: 3—1, 0—3; 1964—65: 1—2, 0—0; 1965—66: 0—2, 0—3; 1966—67: 1—1, 2—2; 1967—68: 2—1, 1—1; 1968—69: 4—1, 1—1; 1969—70: 0—1, ?

Pentru unii a fost lung şi plictisitor, obositor, şi sălciu, sălciu mai ales prin referinţă cu ceea ce îi datorăm „Mundialului", lui Pelé sau Seeler, lui Dinu sau Boninsegna.

Pentru alţii — dimpotrivă — campionatul a fost scurt şi interesant, tensionat de intermezzo-ul mexican şi bîntuit de surprize, urmărit cu sufletul la gură şi traversat de suspensuri, şi acestora din urmă — o mărturisesc — nu le convine de fel ideea că pînă la sfîrşitul lui august stadioanele vor rămîne pustii, cu idolii alungaţi spre nămoluri şi ape minerale.

NAIDIN (Jiul)

Dreptatea este, probabil, undeva la mijloc, ca întotdeauna în fotbal.

Cu toate acestea, vrînd-nevrînd, campionatul, acest tulburător maraton fotbalistic, se apropie de sfîrşit, trăindu-şi mîine pe şapte stadioane — penultima etapă, „probă de foc" pentru şase dintre combatante.

Într-adevăr, Rapid, Crişul, C.F.R., Politehnica, Petrolul, şi U.T.A. întorc pe faţă una din ultimele cărţi, sperînd fiecare — prin joc direct sau prin loteria rezultatelor — la un loc cît mai bun sub soarele fotbalului românesc.

Trecînd cu vederea meciul dintre Dinamo Bacău şi Steaua, care nu mai suscită alt interes decît pe acela al „vendetei" băcăuanilor, îngenuncheaţi în tur cu scorul, împrumutat din rugby, de 8—0, să notăm, cu bucurie, că toate celelalte partide ale etapei presupun o miză dintre cele mai importante, chemînd pe gazon echipe pentru care abia aceste două „runde" de pe urmă vor decide — în vîrful sau la poalele clasamentului — cine va rîde şi cine va plînge la 22 iulie...

Dacă Rapidul are, pe malul Siutghiolului, o misiune de neinvidiat — la urma urmei, Farul a făcut duminică cel mai bun meci al acestei veri — atunci cealaltă mare pretendentă la coroană, U.T.A., joacă acasă o partidă relativ uşoară, în compania braşovenilor. Steagul roşu înseamnă bravul Adamache, ambiţiosul Ivăncescu, visătorul Pescaru, superbul Dumitriu şi... cam atît! Vi se par aceste nume — chiar mînuite de înţelepciunea bătrînului „lup de mare" care este Valentin Stănescu — suficient de puternice pentru a stopa cursa liderului spre vîrful piramidei? Trebuie să recunoaştem că nu...

La Oradea, Crişul—Jiul, şansa cea de pe urmă a gazdelor, agăţate cu disperare — ca un înecat de un fir de pai — de cele două puncte anunţate în joc. Crişul ştie că trebuie să cîştige şi — în ciuda unei formaţii atît de obstinată cum este Jiul, visătoare întîrziată „nu" apăsat, explicabil cu uşurinţă prin expedierea, în caz de înfrîngere, la mijloc de clasament a celei mai mîndre dintre echipele fotbalului autohton.

CODREANU (Rapid),

Dacă ei nu se vor dovedi, cumva, prea... miloşi!

La Craiova, Universitatea are — neîndoios — prima şansă în confruntarea cu C.F.R. Cluj, căreia izbînda de duminică i-a oferit, se pare, destule certitudini.

Adăugînd la această „argumentul" Oblemenco — spunea cineva, nu fără maliţiozitate, că titlul de golgeter a rămas singura alinare a oltenilor — nu credem în altă variantă decît în victoria elevilor lui Coidum. La urma urmei, doctorul Rădulescu şi-a „programat" bine punctele, şi nu ştim ce ne face să credem că nu şi-a legat nici o speranţă de meciul din fosta Cetate a Banilor.

În sfîrşit, Argeşul — care a jucat contra arădenilor partida cea mai reuşită a sezonului — ia drumul Ploieştului, spre a rezista atacurilor fulminante ale lui Dincuţă şi compania.

E drept, Petrolul, cu Grozea pe banca pedepsiţilor, se chinuie. Agonizează. În acelaşi timp, Dobrin se dovedeşte — dincolo de orice dubiu sau răutate — cel mai în formă dintre „mexicanii"... nefolosiţi.

Totuşi, mîine Petrolul va putea să cîştige, tocmai pentru că meciul acesta ignoră cele mai pămînteşti dintre calcule. Altfel, am avea a face cu prima dintre fostele campioane ale fotbalului românesc plecată într-un dureros exil în divizia secundă... Dar Mişu Ionescu, Mocanu sau Cringaşu o ştiu ei înşişi, înaintea tuturor...

Ovidiu IOANIŢOAIA

Caricaturi de AL. CLENCIU

RADU (F.C. Argeş)

DE CE S-A RETRAS ANDREI RĂDULESCU DIN ARBITRAJ?

— Interviul nostru —

ANDREI RĂDULESCU văzut de Neagu Rădulescu

Desigur, un meci de fotbal poate crea multe discuţii. O fază, fie ea cît de simplă, este, uneori, comentată în moduri diferite. Dar, de aici şi pînă la denaturarea totală a adevărului de pe teren e o cale lungă, incompatibilă cu activitatea cronicarului. „Am îndrăznit" o dată să arătăm că o formaţie studenţească a fost favorizată de un arbitraj incorect şi, imediat, în revista „Viaţa studenţească" a şi apărut un material (sub semnătura lui G. Mitroi) de punere la punct a cronicarului respectiv. De tonul folosit nu vrem să mai amintim. Pentru că argumente de a fi contrazişi în cazul cu pricina nu există, s-a apelat la alte exemple, s-au răstălmăcit unele cuvinte care în faţa anumitor date (n.n. sancţiunile dictate de Colegiul central de arbitri) dovedeau, şubrezenia afirmaţiilor. Întrucît unul dintre cei în cauză era şi arbitrul Andrei Rădulescu, am aşteptat întoarcerea sa de la campionatul mondial, şi într-o discuţie avută în urmă cu cîteva zile, pe care o redăm în rîndurile de faţă, i-am solicitat precizările de rigoare.

— Mai întîi, un bun venit din Mexic, tovarăşe Rădulescu. Vă rugăm să ne spuneţi cum a fost acolo?

— **Frumos, interesant. Ce altceva ar putea spune un arbitru care a avut fericitul prilej de a se număra printre cei mai buni „cavaleri ai fluierului" din lume?**

— Cum a fost primit în Mexic arbitrul român?

— **În primele zile eram un oarecare. În final însă, devenisem arbitrul român a cărui echipă naţională s-a comportat foarte bine. Acestea sînt, de altfel, afirmaţiile unor arbitri străini.**

— Înainte de a pleca în Mexic, probabil ştiţi, în „Viaţa studenţească" a apărut un articol în al cărui P. S. se spunea că Andrei Rădulescu a făcut următoarea declaraţie: „După ce mă întorc din Mexic, renunţ la arbitraj. Sînt inginer, am o oarecare autoritate profesională, o carte de vizită respectabilă — ca fotbalist şi arbitru — şi nu mai vreau ca după ce am fost selecţionat pentru turneul final al mondialelor să-mi mai pun sufletul pe tavă într-un meci, tar Alexe de la „Sportul" să-mi dea o stea!" Aşa este?

— **Nu! Discuţia care a avut loc în biroul secretarului general al F.R.F. în prezenţa a 10—12 tovarăşi, se referea la aspecte generale de arbitraj. Atunci am spus că după ce ajung în culme, nu vreau să risc să mai primesc iar două stele, cum mi s-a întîmplat la meciul de la Ploieşti. Nu m-am referit la persoana cronicarului de la „Sportul". Şi observatorul federal şi cronicarul revistei „Fotbal" făcuseră aceleaşi aprecieri privind arbitrajul meu la meciul respectiv, ceea ce m-a făcut să cred că este o chestiune aranjată.**

— În legătură cu platforma profesională şi cartea de vizită, credeţi că e bine ca atunci cînd cronicarul apreciază arbitrajul el trebuie să ţină seama că arbitrul este inginer, doctor sau strungar? Să aibă în vedere instituţia în care lucrează arbitrul respectiv?

— **Nu. Ar fi o mare greşeală să se procedeze aşa. Arbitrajul nu are nici o legătură cu activitatea profesională, cu funcţiile deţinute de unii dintre „cavalerii fluierului".**

— Vă mulţumesc.

Constantin ALEXE

P.S. În urmă cu cîteva zile, Andrei Rădulescu a anunţat federaţia că s-a decis să renunţe la arbitraj. Deci, s-a ţinut de cuvînt. Motivul, credem, e cel expus în discuţia noastră: **Nu vrea să rişte să mai primească două stele.** Hotărîrea sa, însă, noi nu o împărtăşim. Orice arbitru — fie el Lo Bello sau Zsolt — poate avea o zi slabă. Considerăm că tocmai acum, la înapoierea din Mexic, fotbalul românesc avea nevoie de contribuţia lui A. Rădulescu, pe teren şi nu în birou, ca activist obştesc, în cadrul Colegiului central, unde dînsul a declarat că va activa şi pe viitor. Iată de ce regretăm hotărîrea sa.

C. A.

Mîine, finala campionatului republican al juniorilor şi şcolarilor

Aşadar, mîine, se va desfăşura ultimul act al campionatului republican al juniorilor şi şcolarilor. Dreptul de a-şi disputa întîietatea ediţiei 1969—70 a celor mai bune formaţii de juniori şi şcolari l-au cîştigat echipele **Metalul Bucureşti şi C.F.R. Timişoara.**

Finalistele din acest an ale campionatului s-au calificat, după cum am mai anunţat, în acest fel: Metalul Bucureşti s-a revanşat după insuccesul de anul trecut în faţa Universităţii Cluj, în finala competiţiei, cîştigînd întîlnirea la limită (1—0, autorul golului: Stan Gabriel); cea de a doua pretendentă la titlu, C.F.R. Timişoara a intrat în finală beneficiind de o clauză a regulamentului (raport de cornere favorabil), deoarece a terminat la egalitate (2—2) cu Steaua „Centrul 23 August" Bucureşti.

După felul cum s-au desfăşurat ostilităţile, pînă în prezent este greu de prevăzut care dintre echipe va obţine titlul de campioană. În ambele formaţii vor evolua talente autentice ale actualei generaţii, printre care Bucaru, Rădulescu, Stan Gabriel, Stan şi Mateescu (Metalul Bucureşti), Asa, Popovici, Damsa, Lugojan, Dăescu şi Sterie (C.F.R. Timişoara). Desigur, ambele conduceri tehnice doresc să satisfacă doleanţele suporterilor, ca echipa să cîştige titlul de campioană. Faptul că meciul decisiv se va disputa în Bucureşti nu prezintă un avantaj pentru nici una dintre echipe. În Capitală, de obicei, termină învingătoare formaţia cea mai bine pregătită. Aşa că să aşteptăm pînă mîine şi să vedem care din ele a atins forma maximă...

Finala campionatului republican de juniori, Metalul Bucureşti — C.F.R. Timişoara, va avea loc pe stadionul Dinamo, de la ora 16, în deschidere la meciul Dinamo Bucureşti — Politehnica Iaşi, din campionatul diviziei A.

BRAZILIA — O SUPER-ECHIPĂ, PELÉ — O SUPER-VEDETĂ

SECVENŢE DE PE „SCENA" EL MUNDIALULUI (IX)

Ajunşi cu analiza noastră la „El Mundial" aproape de epilog, vom folosi cea de a IX-a „secvenţă" pentru unele concluzii-sinteză.

Primo: faţă de multe dintre precedentele ediţii (World Cup-ul de pildă, este suficient de proaspăt şi de elocvent) care s-au încheiat cu campionii, dacă nu contestaţi măcar... comentaţi, acest al nouălea turneu final a încoronat pe cea mai bună echipă. Cu patru ani în urmă — vă mai amintiţi? — în neuitata finală de pe Wembley, Anglia se desprindea de ambiţiosul său partener de întrecere, formaţia R.F. a Germaniei, datorită unui gol de care se vorbeşte şi azi, în timp ce ultimul act al lui „El Mundial" s-a soldat — prin succesul Braziliei — cu un deznodămînt clar şi logic, uşor de anticipat cu ajutorul antecedentelor. A avut — se pune întrebarea — această „Copa del Mundo" o SUPER-ECHIPĂ în persoana Braziliei? Răspunsul nostru este afirmativ, avînd în vedere nu numai scorul finalei (egalat ca proporţii doar de... Brazilia anului '58) ci şi valoarea de ansamblu a echipei care i-a permis să recolteze victorii după victorii în dauna a şase adversari diferiţi din punct de vedere al stilului, al concepţiei, al temperamentului, al forţei de joc. Pe cît de mult s-au chinuit fotbaliştii englezi acasă la ei din start (0—0 cu Uruguay) la sosire (4—2, după prelungiri, cu R.F. a Germaniei) şi trecînd de la acel 1—0 în faţa unei echipe argentiniene constrînsă să evolueze în inferioritate numerică, pe atît de decontractat a fost, pe teren neutru, marşul spre succesul final al băieţilor lui Zagallo. Excelent pregătită la toate capitolele şi posedînd un mănunchi de certe valori, super-echipa Braziliei a putut să depăşească mai uşor decît principalele ei adversare inconvenientele provocate de condiţiile particulare de joc: climă uscată, temperatură ridicată, altitudine.

Secundo: da, am avut la El Mundial o super-echipă, după cum am avut şi cîţiva super-jucători. Unii — cum ar fi *Pele, Bobby Moore, Beckenbauer, Owerath, Schnellinger, Sesternev* şi *Mazurkiewicz* — recomandaţi şi de trecute ediţii, alţii — cum ar fi *Jairzinho, Rivelino, Gerd Müller, Petras, Ancheta* — propulsaţi, acum, ca stele de primă mărime pe firmamentul lui El Mundial. Dintre toţi, la marele referendum, ziariştii de specialitate l-au preferat cu mare majoritate de voturi pe *Edson Arantes do Nascimento — Pelé.* Meritat? Absolut, întrucît, comparativ cu ediţia suedeză, aici, pe scena lui El Mundial, Pelé a jucat cu inegalabilă măiestrie dublul rol, de creator (mai ales) şi realizator, asumîndu-şi, în plus, sarcinile avute în trecut de strategul Didi, de inteligentul Vava. La această retragere apoteotică (*„a fost ultimul meu campionat mondial"*, a declarat El Rey-Pelé după finala disputată pe stadionul Azteca) perla neagră a demonstrat totul: plasament şi mobilitate în teren, clarviziune şi altruism (cîte vedete de rangul lui Pelé mai păsează coechipierilor în apropierea careului mic?), în sfîrşit, încă o deosebită forţă în înscrierea golurilor. Apropo de goluri: la sfîrşitul lui El Mundial, un ziarist i-a pus lui Pelé următoarea întrebare: *„Dintre cele patru goluri înscrise de dv, care anume v-a produs cea mai mare satisfacţie?" „Acela din meciul cu Cehoslovacia pe care l-am... ratat de puţin"*, a fost răspunsul lui Pele. *„Tare aş fi vrut să rămîn în istorie cu un gol înscris, la campionatele mondiale, de la aproape 60 de metri distanţă"*, a mai completat el. Dar, Pelé este unul dintre acei care... pleacă, să ne oprim în rîndurile ce urmează, şi asupra unui jucător care... vine. Care vine este un fel de a zice, deoarece *Gerd Müller*, căci despre el este vorba, la prima sa evoluţie într-un turneu final de campionat mondial s-a şi înscris pe lista golgeterilor. Ca stil şi temperament, tunarul lui Bayern München (25 de ani, 1,74 m, 79 kg), noul „goleador", nu îşi găseşte corespondent la nici unul dintre golgeterii ultimelor ediţii: Kocsis — 11 goluri în 1954, Fontaine — 13 goluri în 1958, Eusebio — 9 goluri în 1966. (În 1962, nu mai puţin de 6 jucători, Albert — Ungaria, Ivanov — U.R.S.S., Jerkovic — Iugoslavia, Sanchez — Chile, Garincha şi Vava — Brazilia, şi-au împărţit locul 1, înscriind fiecare abia 4 goluri.) Mai puţin rafinat în joc ca predecesorii şi mai mult înaintaş de „formaţie buldozer", Gerd Müller posedă toate atu-urile necesare omului de gol: şut puternic, cu ambele picioare, viteză de reacţie, oportunist, plasament excelent, necruţător şi la duelurile aeriene. Avînd de luptat cu apărări mai bine puse la punct, mai metodice, mai precise, se pare că recenta reuşită a lui Gerd Müller depăşeşte în semnificaţii performanţele obţinute în trecut de Kocsis şi Fontaine. Demn succesor la tronul ocupat de Uwe Seeler pînă acum trei ani, Gerd Müller şi-a fixat pentru viitor ca principal obiectiv cîştigarea, împreună cu colegii din naţională, a campionatului mondial din 1974, precum şi reeditarea performanţei realizată în Mexic: din nou golgeter! *„Va fi mai greu, recunosc* — a declarat Müller — *întrucît la München apărătorii adverşi, avizaţi, îmi vor acorda o mai mare atenţie; dar, oricum, München-ul mai înseamnă şi... acasă la mine"*.

Terţio: nimic nou sub soare în materie de sistem. Ca şi în Chile — 1962 şi în Anglia — 1966, în Mexic a predominat aşezarea 1—4—3—3, evident în jocul *Braziliei, Cehoslovaciei, Belgiei, Suediei, Mexicului, Perului, Bulgariei*, ceea ce denotă, în primul rînd, ATENŢIA PE CARE O ACORDĂ ÎN CONTINUARE MAJORITATEA TEHNICIENILOR DE PE GLOB IMPORTANTEI ZONE DE LA MIJLOCUL TERENULUI. Unele formaţii, ca *Anglia* şi *Uruguay*, au manifestat o grijă deosebită faţă de această porţiune de teren, folosind pentru acoperirea ei, uneori cîte patru şi chiar cinci jucători. O asemenea concentrare de forţe în treimea de mijloc n-a purtat de loc pecetea formalităţii, deoarece de aici (altădată o „zonă moartă") s-a efectuat un marcaj de închidere a unghiurilor, echipe ca *U.R.S.S., Uruguay, Anglia, Mexic* etc., urmărind să prevină pericolul cît mai departe posibil de propriile buturi.

Referitor la dinamica de joc, la mişcarea în teren, trebuie observat faptul că o serie de formaţii *(U.R.S.S., Anglia, Uruguay, România)* au acordat, în general, atenţia *necesară numai SITUAŢIEI DE APĂRARE, neglijînd sau tratînd cu superficialitate MOMENTUL ATACULUI.* Rezultatul: un joc rigid, unilateral, adesea incolor. În schimb, în aceleaşi condiţii de climă şi de altitudine, alte echipe, ca *Brazilia, R.F. a Germaniei, Peru*, au desfăşurat un fotbal mai complet, mai echilibrat, manifestînd ceea ce se cheamă poftă de gol şi înfruptîndu-se cu raţii mai mari sau mai mici, în funcţie, firească, de valoarea loturilor, de eficienţa manevrelor tehnico-tactice. De pildă, echipe ca *Brazilia* (în mai mare măsură) şi *R.F. a Germaniei au atins o treaptă înaltă în materie de orientare în joc, găsind aproape pentru FIECARE FAZĂ soluţiile tehnico-tactice cele mai potrivite.* Este, desigur, un summum în materie de aspiraţie fotbalistică, care presupune perfecţiune la toţi factorii jocului, lucru, după cum am văzut, destul de greu de realizat chiar şi în ţările cu fotbal dezvoltat, organizat cum scrie la carte la toate eşaloanele. Exemplificînd, iată, în cazul Angliei — fosta campioană a lumii — s-au ivit defecţiuni de nerezolvat în materie de selecţie (Ramsey a avut la Guadalajara un singur înaintaş titular — pe Hurst) şi de pregătire psihologică; în cazul Italiei (o finalistă lipsită de glorie) au apărut, din optimi şi pînă la sfîrşit, tot felul de probleme nedezlegate de Valcareggi: în primul rînd, o aplicare extrem de rigidă a sistemului (exceptînd jocul cu Mexic şi prelungirile cu R.F. a Germaniei, Italia s-a menţinut într-o exagerată espectativă) şi, apoi, a mai fost... acel „caz Rivera"...

G. NICOLAESCU

CONSFĂTUIREA ARBITRILOR

În zilele de 1 şi 2 august, Colegiul central al arbitrilor va organiza la Bucureşti o consfătuire tehnică, la care au fost invitaţi să participe arbitrii lotului A şi preşedinţii colegiilor judeţene. Cu acest prilej, se va face analiza arbitrajelor din returul campionatului diviziei A, se vor prezenta aspecte tehnice de la turneul final al campionatului mondial din Mexic şi se vor da unele îndrumări tehnice. De asemenea, vor fi vizionate două filme realizate de F.I.F.A.

COLOCVIUL ARBITRILOR DIN EUROPA

În Iugoslavia, între 5 şi 10 august, va avea loc un colocviu al arbitrilor din Europa. Din partea Colegiului central al arbitrilor din România va participa Vladimir Grosu.

Lupescu va putea juca duminică

Comisia centrală de competiţii şi disciplină a discutat joi seara cazul jucătorului Lupescu de la Rapid, hotărînd suspendarea lui pe o etapă. Cum Lupescu a stat pe tuşă în meciul cu Dinamo Bucureşti, efectuînd deci sancţiunea, el va putea juca duminică la Constanţa.

CONSTANTIN TEAŞCĂ — antrenor la Fenerbahce

Conducătorii clubului Fenerbahce din Istanbul au anunţat, printr-o telegramă, că au acceptat condiţiile legate de angajarea antrenorului Constantin Teaşcă. În telegramă se arată că noul campionat începe la 25 august şi, ca atare, sosirea lui C. Teaşcă nu trebuie să întîrzie.

Meci amical internaţional

PORTUL CONSTANŢA — SPARTAC VLASIM 2-0 (1-0)

Formaţia constănţeană Portul a întrecut cu scorul de 2—0 (1—0), într-un meci amical, echipa Spartac Vlasim, din campionatul diviziei secunde a Cehoslovaciei. Golurile au fost realizate de Ghimeş (min. 30) şi Alexe (min. 62). A condus bine Alex. Grozavu — Constanţa.

C. POPA, coresp. principal

VEŞTI DE LA RAPID

În ciuda unor zvonuri care au circulat în ultima vreme, mai ales în privinţa lui Dumitru, nici un jucător de la Rapid nu va cere transferul la vreo altă echipă. Zilele trecute, cu prilejul unei şedinţe de analiză, toţi componenţii lotului rapidist şi-au exprimat dorinţa de a activa şi în viitor sub culorile clubului feroviar, în Giuleştiul unde cei mai mulţi dintre ei au crescut şi s-au afirmat ca fotbalişti.

Pe de altă parte, însă, sîntem anunţaţi că şi în sezonul viitor, potrivit unei practici pe cale de a deveni tradiţională, Rapidul va ceda altor echipe, îndeosebi din categoriile inferioare — cu împrumut, aşa cum prevede regulamentul de transferări în vigoare — pe cîţiva dintre tinerii săi jucători pentru a-i roda şi a le oferi posibilitatea obţinerii unei mai mari experienţe competiţionale.

În altă ordine de idei, conducerea secţiei de fotbal şi a clubului Rapid ne-au precizat că nu s-a luat legătura cu nici un antrenor din ţară pentru a veni la conducerea tehnică a echipei giuleştene, întrucît activitatea depusă de cuplul Bărbulescu—Cristescu nu oferă motive de nemulţumire.

Am aflat, totodată, că jucătorul Virgil Codrea de la „U" Cluj, proaspăt absolvent al facultăţii de educaţie fizică a Institutului pedagogic din acest oraş, a fost repartizat ca metodist la clubul bucureştean Rapid. Aceasta îi oferă lui Codrea posibilitatea să joace în viitor în echipa giuleşteană.

ARBITRII ETAPEI A XXIX-a A CAMPIONATULUI DIVIZIEI A

Dinamo Bacău — Steaua: N. Rainea (Bîrlad), ajutat la linie de V. Buimistruc (Iaşi) şi I. Radu (Bîrlad);

Crişul—Jiul: P. Badea, ajutat la linie de O. Calugherovici şi N. Iliescu (toţi din Braşov);

Farul—Rapid: C. Niţescu (Sibiu), ajutat la linie de V. Cioc (Mediaş) şi T. Andrei (Sibiu);

Universitatea Craiova — C.F.R. Cluj: A. Pîrvu, ajutat la linie de C. Niculescu şi D. Gheţu (toţi din Bucureşti);

Dinamo Bucureşti—Politehnica Iaşi: Z. Drăghici, ajutat la linie de C. Ridvan şi G. Manole (toţi din Constanţa);

Petrolul — F.C. Argeş: I. Rus (Tg. Mureş), ajutat la linie de N. Barna (Tîrnăveni) şi P. Vamoş (Tg. Mureş);

U.T.A. — Steagul roşu: O. Comşa, ajutat la linie de S. Mataizer şi N. Mogoroşe (toţi din Craiova).

LOTO-PRONOSPORT

Începînd din această săptămînă (15 iulie Pronoexpres; 17 iulie Loto) şi mîine 19 iulie a.c. La Pronosport se introduc biletele de participare fracţionate la toate cele trei sisteme şi forma de participare cu combinaţii „cap de pod" la Loto şi Pronoexpres.

La Pronosport se introduc bilete fixe (sfert) a 20 variante simple (15 lei) şi bilete variabile, pentru înscrierea a 1—5 variante combinate, achitate în cote de 10%, 25%, 50% sau 100%, cu singura condiţie obligatorie ca un bilet fracţionat variabil să nu fie achitat cu o sumă mai mică de 15 lei.

Astăzi fiind ULTIMA ZI pentru depunerea buletinelor, aveţi posibilitatea să experimentaţi această nouă formă de participare la concursul Pronosport de mîine duminică 19 iulie 1970.

● Pentru a asigura programe atractive concursurilor Pronosport în perioada dintre campionate şi în acelaşi timp, pentru a da posibilitate echipelor să se pregătească în vederea începerii campionatului 1970—1971, să-şi verifice unii jucători pe care doresc să-i legitimeze, Federaţia Română de Fotbal, în colaborare cu A.S. Loto-Pronosport şi comisiile judeţene de fotbal, organizează şi în acest an „Cupa de vară" ediţia 1970

Jocurile se dispută la datele de 26 iulie, 2 şi 9 august a.c., sistem turneu simplu, fiecare echipă jucînd cu fiecare adversar o singură dată.

LOTO

NUMERELE EXTRASE LA TRAGEREA DIN 17 IULIE 1970

Extragerea I:
69 27 11 46 74 51 79 42 73
Fond de premii: 405 811 lei.

Extragerea a II-a:
82 62 26 63 65 67 17
Fond de premii: 374 623

Plata premiilor va începe **în Capitală** de simbătă 25 iulie pînă la 31 august; **în ţară** de marţi 28 iulie pînă la 31 august 1970 inclusiv.

sportul în lume

ÎN TURNEUL DE TENIS DE LA WASHINGTON

Ilie Năstase și Ion Țiriac s-au calificat în „sferturi"

Jucătorii români ILIE NĂSTASE și ION ȚIRIAC s-au calificat în sferturile de finală ale turneului de tenis „Washington Star International". În turul trei al competiției, Ilie Năstase l-a învins cu 6—2, 6—2 pe Pancho Guzman (Ecuador), iar Ion Țiriac a ciștigat cu 6—8, 6—0, 6—1 în fața sud-africanului Patrick Caramer. În sferturile de finală, Năstase îl va întîlni pe Hewitt, în timp ce Țiriac va juca cu Smith.

★

La Bratislava, în cadrul campionatelor internaționale de tenis ale Cehoslovaciei, CONSTANTIN POPOVICI l-a învins cu 6—0, 6—4 pe cehoslovacul Szimbera. În urma acestei victorii, jucătorul român s-a calificat în „sferturile" de finală ale probei de simplu, în care îl va întîlni pe cunoscutul campion cehoslovac Jan Kodes.

★

După turneul de tenis de la Baastad, în clasamentul Marelui premiu internațional, pe primul loc a trecut iugoslavul ZELIKO FRANULOVICI cu 17 puncte, urmat de Goven (Franța) — 16 puncte, Newcombe (Australia), Kodeș (Cehoslovacia) — 15 puncte, Crealy (Australia) — 14 puncte, Cox (Anglia), Carmichael (Australia), Rosewall (Australia) — 10 puncte, R. Hewitt (R.S.A.) — 10 puncte, NĂSTASE (România), Ashe și Graebner (S.U.A.) — 8 puncte, Gimeno (Spania), Jauffret (Franța), Richey (S.U.A.), Taylor (Anglia) — 7 puncte etc.

★

Întîlnirea de tenis pentru „Cupa Davis" dintre echipele Spaniei și Iugoslaviei s-a încheiat cu scorul de 4—1. În ultima partidă, Santana l-a învins cu 6—2, 6—1, 7—5 pe Spear.

CAMPIONATELE INTERNAȚIONALE DE TENIS ALE ELVEȚIEI

Campionatele internaționale de tenis ale Elveției au continuat la Gstaad cu disputarea partidelor din cadrul „optimilor". Olandezul Tom Okker l-a învins cu 6—4, 6—0 pe italianul Di Domenico, sud-africanul Ray Moore l-a eliminat cu 6—3, 7—5 pe englezul Mark Cox, iar australianul Phlipps Moore l-a întrecut cu 4—6, 6—1, 6—0 pe francezul Pierre Barthes. Alte rezultate: Taylor (Anglia) — Alvarez (Columbia) 5—7, 6—1, 6—4; Drysdale (Republica Sud-Africană) — Rodriguez (Chile) 6—8, 11—9, 7—5; Riessen (S.U.A.) — Burgener (Elveția) 6—1, 6—3.

Celebrii Ron Clarke și Kerry O'Brien în timpul unui antrenament

LUPTĂTORII JUNIORI ÎN FAȚA ULTIMELOR VERIFICĂRI DINAINTEA „EUROPENELOR"

Așa după cum s-a stabilit la Congresul F.I.L.A., anul acesta se vor inaugura campionatele europene de lupte pentru juniori. Prima ediție va avea loc în localitatea suedeză Huskvarna. Mai întîi se va desfășura competiția de lupte greco-romane (18—20 august) și apoi cea de lupte libere (21—23 august). În vederea acestor confruntări, cele mai importante din acest an, luptătorii juniori fac intense pregătiri. În perioada ce urmează, însă, ei vor susține și o serie de partide internaționale — ultimele teste pentru selecționarea celor mai buni. Iată, de altfel, agenda acestora: 23 iulie, la Brașov: *Selecționata Brașov—Canada* (libere), 25 iulie, la București: *România — Canada* (libere) și *România — Iugoslavia — Ungaria* (greco-romane), 26 iulie, la Ploiești: *România — Canada* (libere). 27 iulie, la Pitești: România — Ungaria (greco-romane), 28 iulie, la Cîmpulung-Muscel: *România — Iugoslavia* (greco-romane), 1 august, la Tîrgoviște și 2 august, la Snagov: *România A — Bulgaria A* (libere), iar la Sofia, în aceleași zile, *Bulgaria B—România* B (libere), 1 august, la Varșovia: *Polonia — România* (greco-romane).

Luptătorii care au depășit junioratul sînt chemați și ei, luna viitoare, la startul unor importante confruntări: 1—2 august, la Sofia: *Bulgaria — România* (greco-romane), 14-16 august, la Tata (Ungaria) *„Cupa prieteniei"* (ambele stiluri) și 21—23 august, la Burgaz (Bulgaria); *Balcaniada* (ambele stiluri).

CEA MAI BUNĂ PERFORMANȚĂ A ANULUI LA ARUNCAREA DISCULUI

Cu prilejul unui concurs atletic desfășurat la Malmoe, Ricky Bruch a ciștigat proba de aruncarea discului cu 66,37 m, cea mai bună performanță mondială a anului.

Trimisul nostru special, Romulus BALABAN, relatează:

Sărbătoare sportivă și culturală

SKOPLJE 17, (prin telefon). Ținutul Macedoniei găzduiește cea de a doua ediție a Campionatului european universitar de fotbal în trei orașe ale sale: Skoplje, Tetovo și Bitolia. Asociația studenților din Skoplje patronează competiția și un grup de oameni tineri, constituiți într-un comitet de organizare, fac remarcabile eforturi, dăruindu-se generos pentru reușită. Pînă acum au apărut destule nesincronizări și inadvertențe pentru cineva obișnuit cu mecanismul bine reglat al marilor întreceri sportive, dar elanurile și ospitalitatea risipite în jurul tuturor oaspeților amortizează motivele de nemulțumire academică, prin farmecul unei atmosfere cu parfum de Cartier Latin. Autoritățile locale sînt extrem de atente cu musafirii. În fiecare oraș de reședință echipele au fost subiectul unor invitații protocolare la consiliile municipale, iar președintele R.S.F. Macedonia, Ksente Bogoeve, a oferit o recepție în cinstea conducătorilor echipelor participante.

În fiecare zi fără meciuri de fotbal sînt prevăzute excursii sau vizitarea unor monumente de artă. Un cor studențesc, de mare reputație, „Ansamblul academic Mirce Acev" a dat și va mai da concerte în fața studenților sportivi veniți din multe țări europene. În maniera aceasta credem că ar trebui să se organizeze mai des astfel de întîlniri ale tineretului universitar, care evidențiază aici, fără posibilitate de tăgadă, alternarea de preocupări. Alăturînd sportului și alte planuri ale culturii, participanții ar înregistra cu certitudine însemnate acumulări de ordin spiritual și faptul acesta nu poate lăsa pe nimeni indiferent.

În partida cu Olanda, echipa noastră s-a distrat cu un adversar căruia îi place fotbalul și ideea de sport, dar nu cunoaște decît foarte vag jocul acesta. Dacă românii n-ar fi fost obosiți ar fi putut înscrie o puzderie de goluri pe stadionul din Tetovo, așezat la poala unui munte într-un decor care poate vindeca o astenie oricît de veche. Fiindcă la un campionat studențesc de fotbal, fie el și european, mai mult de jumătate din echipe au valoarea și aspirațiile unui grup de prieteni dispuși să-și petreacă vacanța împreună, pe cînd restul echipelor au forță și iau totul în serios.

Țara organizatoare nu și-a pus în gînd să ciștige competiția. Ea a prezentat o echipă cu fotbaliști de plăcere și în partida inaugurală a fost năucită cam în aceeași manieră în care aveau să fie și olandezii în partida cu noi. Iugoslavia a pierdut cu 5—1 (2—0) meciul cu Anglia, dar nimeni nu s-a supărat. Tot în prima zi s-a mai jucat, la Bitolia, meciul Spania —R.F. a Germaniei: 1—1 (1—1).

TURNEE DE ȘAH

Tînărul maestru olandez Eddie Scholl continuă să se afirme în turneul internațional de la Amsterdam. În runda a treia, el a remizat cu campionul mondial Boris Spasski, rezultat consemnat și în partidele Tringov—Cirici, Langeweg-Jongsma, Hort-Polugaevski, Donner-Uhlmann și Hartoch—Gligorici. Janosevici a ciștigat la Ree. În clasament conduc Spasski, Polugaevski (ambii U.R.S.S.), Gligorici, Janosevici (ambii Iugoslavia), Uhlmann (R.D. Germană), Scholl (Olanda) — toți cu cîte 2 puncte.

★

În runda a 10-a a turneului internațional de la Debrețin, Ribly l-a învins pe Filip, iar Dely a ciștigat la Paoli, Bilek a remizat cu Andersson. Celelalte partide s-au întrerupt.

În clasament conduc Bilek și Ribly (ambii Ungaria) cu cîte 6,5 puncte.

S-a încheiat meciul de atletism de la Stuttgart

Masculin: S.U.A. — R.F.G.: 122-110 ● Feminin: R.F.G. — S.U.A.: 82-53

STUTTGART 17 **(Agerpres).** — Disputată timp de două zile pe stadionul „Neckar", dubla întîlnire de atletism dintre selecționatele R. F. a Germaniei și S.U.A. s-a încheiat cu victoria oaspeților, la masculin (122—110 puncte) și cu succesul gazdelor la feminin (82—53 puncte).

Cele mai bune performanțe înregistrate în ziua a doua de concurs au fost realizate de americanii Swenson (1:44,8 pe 800 m), Norman Tate (17,10 m la triplu salt), Willi Turner (20,3 pe 200 m) și de vest-germanii Harald Norpoth (13:34,6 pe 5 000 m) și Uwe Beyer (70,78 m la aruncarea ciocanului). Un rezultat bun a obținut și atleta vest-germană Heide Rosendahl, învingătoare în proba de săritură în lungime cu 6,64 m.

Iată rezultatele tehnice înregistrate în ziua a doua: **masculin:** 200 m: 1. Turner (S.U.A.) — 20.3; 2. Vaughan (S.U.A.) — 20,4; 800 m: 1. Swenson (S.U.A.) — 1:44,8 (nou record al S.U.A.); 2. Adams (R.F.G.) — 1:44,9; ciocan: 1. Beyer (R.F.G.) — 70,78 m; 2. Schmidt (R.F.G.) — 69,02 m; 5 000 m: 1. Norpoth (R.F.G.) — 13:34,6; 2. Prefontaine (S.U.A.) — 13:39,6; triplusalt: 1. Tate (S.U.A.) — 17,10 m; 2. Sauer (R.F.G.) — 16,55 m; 110 m garduri: 1. Hill (S.U.A.) — 13,5; 2. Walker (S.U.A.) — 13.6; înălțime: 1. Magerl (R.F.G.) — 2,17 m; 2. Brown (S.U.A.) — 2,13 m; 3 000 m obstacole: 1. Burscheid (R.F.G.) — 8:37,2; 2. Savage (S.U.A.) — 8:40,6; disc: 1. Vollmer (S.U.A.) — 62,64 m; 2. Neu (R.F.G.) — 60,64 m; 10 km marș: 1. Romansky (S.U.A.) — 43:03,8; 2. Schuster (R.F.G.) — 43:21,2 (nou record al R.F.G.); ștafeta 4×400 m: 1. S.U.A. (Mills, Smith, House, Collett) — 3:03,8; 2. R.F.G. (Schloeske, Koehler, Rossmeisel, Jordan) — 9:06,4; **feminin:** 100 m: 1. Iris Davis (S.U.A.) — 11,2; 2. Ingrid Becker (R.F.G) — 11,3; 400 m: 1. Christel Freese (R.F.G.) — 52,7; 2. Mavis Laing (S.U.A.) — 52.8; 1 500 m: 1. Christa Merten (R.F.G.) — 4:16,8; 2. Ellen Tittel (R.F.G.) — 4:17,2; lungime: 1. Heide Rosendahl (R.F.G.) — 6.64 m; 2. Ingrid Becker (R.F.G.) — 6,55 m; suliță: 1. Ameli Koloska (R.F.G.) — 54,44 m; 2. Anneliese Gerhards (R.F.G.) — 54,42 m; greutate: 1. Marlene Fuchs (R.F.G.): 16,56 m; 2. Brigitte Berendonk (R.F.G.) — 15,86 m; ștafetă 4×100 m: 1. S.U.A. (Hawkins, Render, Greene, Davis) 44,4; 2. R.F.G. (Irrgang, Tackenberg, Jahn, Wilden) 44,4.

Iată-l pe atletul vest-german Josef Schwarz în timpul săriturii sale de 8,35 m — record european egalat

România (junioare) — Ungaria (tineret) 54-52 (23-29) la baschet feminin

Tinerele baschetbaliste din reprezentativa de junioare a României au reușit, în urma unui joc frumos, să obțină o meritată victorie în fața reprezentativei feminine de tineret a Ungariei. Oaspetele au avut o apărare foarte activă, dar în ultima parte a întîlnirii sportivele românce au jucat foarte bine și au învins cu scorul de 54—52 (23—29).

ILIE IONESCU
coresp. principal

O nouă victorie a handbaliștilor dinamoviști

BUDAPESTA 17 *(Agerpres).* — În cadrul „Dinamoviadei" la handbal (întrecerile se desfășoară la Debrețin), echipa Dinamo București a obținut o nouă victorie, dispunînd cu scorul de 10—8 (7—5) de formația Dozsa Budapesta. Într-un alt joc, Dynamo Berlin a întrecut cu 13—6 (7—2) pe Gwardia Varșovia.

Viitorii adversari ai echipei Dinamo București vor fi handbaliștii de la Gwardia Varșovia.

1. TONY JACKLIN (campion la golf)
2. PELÉ (primul fotbalist al lumii)

NEW YORK 17 *(Agerpres).* — *Un sondaj „Hickok" pentru desemnarea celui mai bun sportiv al anului* îl situează pe fotbalistul brazilian Pele pe locul doi, cu 103 puncte, procentajul cel mai ridicat acordat de ziariștii americani unui fotbalist. Cele mai multe voturi le-a obținut însă cunoscutul campion de golf Tony Jacklin — 233 puncte, în timp ce jucătorul de base-ball Tony Perez a ocupat doar locul trei, cu 46 de puncte.

GALERIA MARILOR SPORTIVI

Noul recordman al lumii la prăjină: WOLFGANG NORDWIG

Wolfgang Nordwig „curta" recordul lumii la săritura cu prăjina de foarte mult timp și nu se putea, logic, să nu-l obțină într-o zi. Din 1964, an în cursul căruia Nordwig a trecut prima oară peste stacheta ridicată la 5 m, în timp ce Hansen sărea 5,28 m, curba performanțelor sale n-a încetat nici un moment să se apropie de record: 5,40 m, în 1969, cînd recordul lumii (5,41 m) aparținea unui alt atlet american Bob Seagren; și joncțiunea s-a petrecut la 5,45 m; era în ziua de 17 iunie, la Berlin.

Dacă, într-adevăr, în copilărie Nordwig a manifestat o oarecare superficialitate în obținerea rezultatelor sale școlare, un dezinteres mai mult sau mai puțin accentuat am putea spune, palmaresul său sportiv, în continuare, poartă pecetea unei neobișnuite dorinți de victorie. La 14 ani, elevul Nordwig alerga, dificil, cursa de 100 m în 14,4 s, ceea ce era pur și simplu, un subiect de amuzament pentru întreaga clasă. Dar, exact în aceeași perioadă, viitorul campion s-a simțit atras de un simplu... par, susținător al unei prozaice frînghii de rufe din grădina casei, pe care a pus repede stăpînire, din dorința expresă de a sări. Oricît de mediocru ar fi fost rezultatul, el i-a apărut suficient de încurajator pentru a-l conduce pe stadion, unde Nordwig a început să se antreneze metodic, nu numai sărind cu prăjina, dar și alergînd și mai ales efectuînd multe exerciții de forță. În anul următor, el trece de la 2 m la 2,70 m și, în 1959, cu 3,41 m, a fost cotat ca cel mai bun dintre săritorii de aceeași vîrstă (16 ani) din R.D.G.

Trei ani mai tîrziu, a ajuns la 4,11 m. Am putea să ne mirăm de modestia acestui rezultat, în comparație cu rezultatele în jur de 5,30 m ale francezului Tracanelli, realizate în acest sezon, la aceeași vîrstă. Este, însă, extrem de simplu. Prăjinile din fibră de sticlă care au cucerit „piața" atletică mondială abia cu puțin înainte de J.O. de la Roma, erau încă, pe acea vreme, foarte rare. Fabricate în Statele Unite, ele figurau pe o listă a materialelor interzise și nu erau folosite de concurenții din R.D.G. Cînd, în toamna lui 1962, *„Școala tehnică superioară"* din Dresda a conceput la rîndul ei o prăjină din fibre de sticlă, Nordwig a fost primul care a asimilat modul de folosire a acestui instrument revoluționar. În cîteva luni, el a izbutit să urce propriul record cu 62 cm.

Muncitor într-o celebră fabrică de lentile optice, Wolfgang urmează în același timp cursurile universitare serale, timp de cinci ani, pentru a deveni inginer, perioadă însă în care el este, de asemenea, nevoit să acorde o atenție scrupuloasă și constantă unui antrenament intensiv. Acest program, care lăsa puțin loc unor activități mai „ușoare", l-a făcut pe Nordwig să-și instaleze singur, în podul casei, o veritabilă sală de „forță", evitînd astfel deplasări inutile. Exemplul său a fost popularizat în toată Republica Democrată Germană. Așa de bine, încît foarte mulți copii din R.D.G. după ce termină de *„recitit"* tabla înmulțirii și de învățat toți afluenții Elbei, au acum de îndeplinit, ca datorie școlară, o serie de exerciții fizice înscrise pe o foaie de hîrtie, care trebuie semnată, zilnic de părinți...

Inteligent și de o politețe poate ușor cam rece, care izbucnește, însă, uneori, sub forma exterioară a unui surîs real, din inimă, acest om de 27 de ani, cu umerii înalți, cu silueta puțin încovoiată și cu o privire vie, rămîne, întotdeauna, perfect impasibil în situațiile cele mai grele. Wolfgang Nordwig este, așa cum l-am descris, unul dintre cei mai reprezentativi componenți ai echipei de atletism a R.D.G., forță sportivă continentală și mondială de prim ordin.

„Orice om este dotat pentru ceva, spune el adesea, *iar, dacă, totuși eșecurile sînt așa de numeroase, este deoarece foarte mulți sînt acei care nu rămîn fideli țelului propus"*

Este însă un repros care nu poate fi făcut lui Wolfgang Nordwig! El se crede în stare să sară între 5,60 și 5,70 m la Jocurile Olimpice de la München și să cucerească astfel medalia olimpică, visul tuturor sportivilor de pe glob.

(d. gr.)

ÎN LUNA LUI „CUPTOR" DISCUTÎND DESPRE... BOB

Prof. P. FOCȘENEANU *ne vorbește despre reuniunea comisiei tehnice a F.I.B.T.*

De curînd s-a reunit, la Londra, Comisia tehnică a F.I.B.T. care a avut drept scop formularea unor propuneri de modificare a statutului federației internaționale și a regulamentului tehnic al concursurilor de bob. Această comisie, alcătuită din componenții biroului F.I.B.T. și trei membri aleși iarna trecută la Saint Moritz, printre care și prof. Petre Focșeneanu, secretar general al federației române de specialitate, a studiat propunerile făcute de unele federații naționale și a întocmit un raport care va fi prezentat în luna ianuarie (cu prilejul „mondialelor" de la Cervinia) Congresului F.I.B.T. La înapoierea sa de la Londra, i-am solicitat prof. Focșeneanu relații asupra celor mai importante măsuri proiectate.

— Doresc să precizez, *ne-a spus dînsul*, că unele dintre propunerile acestei comisii tehnice vor fi recomandate să fie puse în practică chiar în sezonul viitor, în vreme ce altele vor fi aplicate de abia după Jocurile Olimpice de la Sapporo. Din prima categorie fac parte, printre altele, următoarele recomandări: la campionatele europene de seniori, fiecare țară să fie reprezentată de numai 3 echipaje, în loc de 6 ca pînă acum; la „europenele" de tineret să poată lua parte orice bober pînă la 28 ani, dar cu condiția ca cei ce au fost piloți la campionatele mondiale și la Jocurile Olimpice să participe, de astă-dată, ca frînari, și invers; interzicerea folosirii oricărui material (inclusiv a unei bucăți de lînă) pentru încălzirea patinelor înainte de start, cu excepția glaspapirului; stabilirea spațiului de plecare la 15 m. Printre propunerile ce vor fi discutate la Sapporo, amintesc de reducerea greutății boburilor la 180 kg — bobul de 2 și la 250 kg — bobul de 4, mărirea razei patinelor de la 4 mm la 5 mm (bobul de 2) și de la 5 mm la 6 mm (bobul de 4); la Jocurile Olimpice și la campionatele mondiale să participe numai cîte două echipaje de fiecare țară și numai dacă țara respectivă a avut un echipaj clasat în primele șase locuri la C.E., în primele zece locuri la C.M., în primele trei locuri la campionatele S.U.A., sau pe primul loc la C.E. de tineret (celelalte țări vor putea participa cu un singur echipaj).

— Știm că în cadrul sesiunii din luna mai a C.I.O. s-a hotărît ca, din 1976, la J.O. să fie incluse doar sporturile cu minimum 25 de federații naționale afiliate la federațiile internaționale respective. Cum, în momentul de față, bobul are doar 18 țări afiliate, vă rugăm să ne spuneți dacă s-a discutat și ce anume s-a propus pentru a se evita rămînerea acestui sport în afara „familiei olimpice"?

— Într-adevăr, primejdia ca bobul să nu mai fie sport olimpic este reală și, ca atare, problema a fost viu dezbătută de comisia tehnică întrunită la Londra. Principala greutate a răspîndirii bobului fiind costul foarte ridicat de amenajare și întreținere a pîrtiilor, s-a lansat ideea construirii unor pîrtii comune pentru bob și săniuțe, cu o lungime de compromis (circa 1 200 m), cu viraje strînse pe care să poată luneca și săniuțele și boburile de 2 persoane. În această ipoteză, la J.O. se va disputa numai proba de 2 persoane. La J.O. se vor acorda totuși două medalii: una echipajului clasat pe primul loc, cealaltă țării cu cei mai buni timpi realizați de cele două echipaje. Desigur, au fost și alte propuneri menite să contribuie la facilitarea practicării bobului și ele urmează să fie discutate cu prilejul competițiilor viitorului sezon.

— Cu prilejul reuniunii de la Londra, au fost definitivate și datele principalelor competiții internaționale ale sezonului 1971. Puteți să ni le precizați?

— Bineînțeles. Campionatele europene: 8—9 ianuarie (Königsee, R. F. a Germaniei) — bobul de 2, 15—16 ianuarie la Igls (Austria) — bobul de 4; campionatele mondiale: 23—24 ianuarie — bobul de 2, 30—31 ianuarie — bobul de 4 (Cervinia); 5—15 februarie, la Sapporo, concursul preolimpic (la care au fost invitate doar patru echipaje străine, dar F.I.B.T. nu a fost, însă, de acord și face diligențele necesare pe lîngă forul japonez de resort pentru mărirea numărului participanților), campionatele europene de tineret la Saint Moritz, la începutul lunii februarie (date nefixate).

— În încheiere, vă rugăm să ne spuneți dacă au fost luate măsuri pentru îmbunătățirea condițiilor de pregătire a sportivilor români, ținînd seama că în sezonul trecut ei au fost dezavantajați de faptul că au avut mai puține coboriri pe pîrtie decît adversarii lor?

— Afirmația dv. este perfect reală. Am găsit însă soluția prin participarea lotului român de boberi la antrenamente pe pista artificială de la Königsee. Aici vor veni, între 23 noiembrie și 6 decembrie, și echipaje din Italia, Elveția, Franța, Austria, Anglia, Spania, Japonia, Canada și, bineînțeles, cele ale țării gazdă, pentru a se antrena în vederea marilor competiții internaționale. După 6 decembrie, pe aceeași pistă se vor desfășura pregătirile practicanților săniușului, urmînd ca boberii să se deplaseze în alte stațiuni cu pîrtii de bob care vor fi amenajate pînă atunci. O precizare: în schimbul găzduirii boberilor români la Königsee, boberii vest-germani vor veni în luna februarie la Sinaia pentru a lua parte la campionatele internaționale ale României.

Mulțumindu-i prof. Focșeneanu pentru amabilitatea cu care a răspuns întrebărilor noastre, ne exprimăm convingerea că viitorul sezon va însemna pentru Panfuru et comp. prilej de noi satisfacții, iar pentru cei ce urmăresc activitatea bobului, ocazia de a se bucura de performanțele temerarilor noștri sportivi.

D. STANCULESCU

● Cîte două echipaje la J.O. și C.M. și cîte trei la C.E. ● Doar glaspapir pentru „încălzirea" patinelor ● Greutatea boburilor va fi redusă ● Bobul în primejdie de a nu mai fi sport olimpic ● Datele de disputare a celor mai importante concursuri internaționale din 1971 ● La sfîrșitul lui noiembrie, boberii români se vor antrena pe pista artificială de la Königsee

TELEX ● TELEX ● TELEX ● TELEX ● TELEX

Cea de-a doua regată a campionatului european de yachting (clasa „Soling"), ale cărei întreceri se desfășoară în localitatea norvegiană Hankoe, a fost ciștigată de sportivul danez Paul Elvstroem, secundat de norvegianul Harald și suedezul Gurnefeldt.

În clasamentul general conduce Paul Elvstroem (învingător și în prima regată) cu 0 puncte, urmat de Petterson (Suedia) — 11,5 puncte, Grunefeldt (Norvegia) — 14,5 puncte.

■

Pe stadionul „Meadowbank" din Edinburg, în prezența a 30 000 de spectatori, s-a deschis cea de-a 9-a ediție a „Jocurilor sportive ale Commonwealth-ului". Participă circa 2 000 de sportivi și sportive din 42 de țări. Printre participanți se numără sportivi cunoscuți din Australia, Kenya, India, Nigeria, Pakistan, Scoția, Insulele Bermude, Anglia.

■

Echipa corsicană A.C. Ajaccio (retrogradată din campionatul primei divizii franceze de fotbal) a fost reintegrată în divizia „A", ca urmare a faptului că echipa F.C. Rouen a renunțat să mai participe la campionat din pricina dificultăților financiare.

Din Budapesta se anunță că 17 țări, printre care și România, au confirmat participarea la campionatul european feminin de canotaj, programat pe lacul Tata între 20—23 august.

■

La Atena se desfășoară întrecerile uneia din grupele preliminarii ale competiției internaționale de tenis (rezervate echipelor de tineret) „Cupa Galea". După prima zi, echipa Austriei conduce cu 3—0 în fața echipei Greciei, iar echipa Iranului are un avantaj de 2—0 în meciul cu Iugoslavia.

Tiparul: I. P. „Informația", str. Brezoianu nr. 23—25, București

40368

PROLETARI DIN TOATE ȚĂRILE, UNIȚI-VĂ!

Redacția și administrația: str. Vasile Conta nr. 16, tel. 11.10.05 interurban 72 și 286. Telex sportrom buc. 180.

sportul

4 pagini 30 bani

Anul XXVI — Nr. 967 (6401) ZIAR AL CONSILIULUI NAȚIONAL PENTRU EDUCAȚIE FIZICĂ ȘI SPORT Duminică 19 iulie 1970

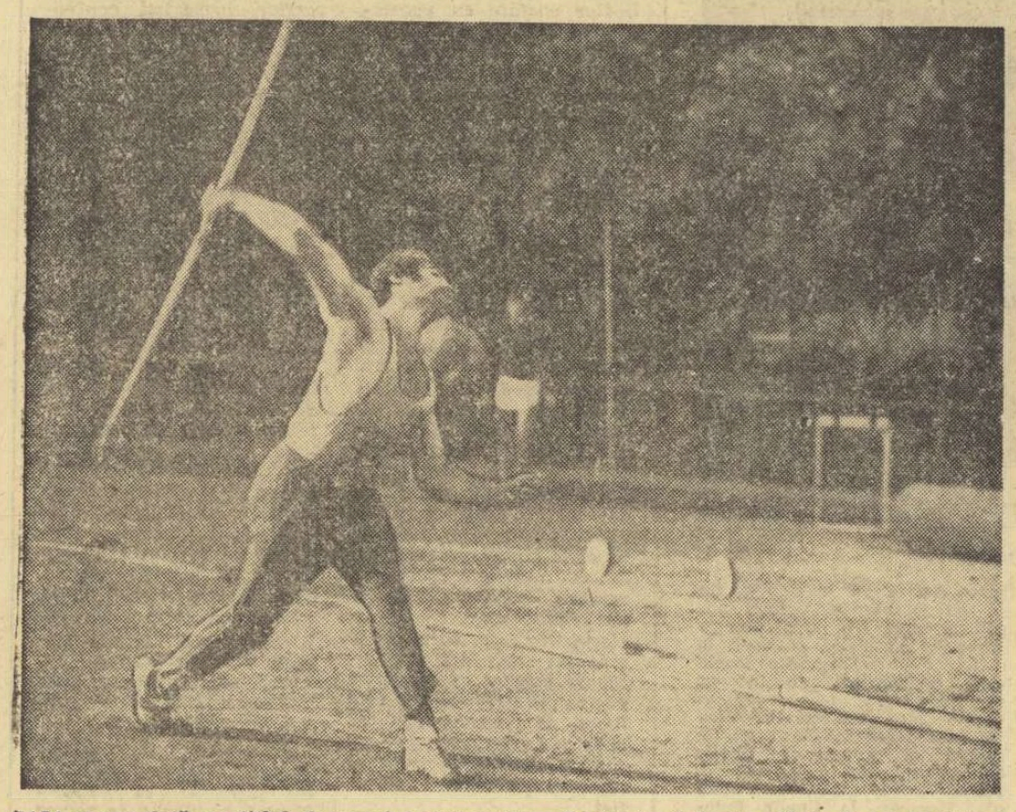

74,74 m t o dată cu titlul de campion universitar, Dezideriu Szilaghy (Pol. Buc.) a obținut și cea mai bună performanță a anului la aruncarea suliței.

CÎTEVA PERFORMANȚE BUNE, DAR ȘI ABSENȚE NEMOTIVATE ÎN PRIMA ZI A CAMPIONATELOR UNIVERSITARE DE ATLETISM

Întrecerile continuă astăzi, pe stadionul Tineretului

Vremea — o zi ca de toamnă, cu un vînt nehotărît, dar tăios — nu a oferit campionatelor universitare de atletism cadrul cel mai potrivit. În plus, cîteva absențe nejustificate — este chiar de neînțeles cum unii dintre fruntașii atletismului studențesc ca Ion Șerban, Gh. Cefan și Emil Botez au renunțat să fie alături de colegi la această sărbătoare a lor — au luat din strălucirea întrecerii.

În cadrul familiar al stadionului Tineretului, campionatele s-au bucurat totuși de un interes care ne face să credem că ele pot deveni ușor una din competițiile de tradiție ale atletismului nostru. Cîteva rezultate deosebite au marcat după-amiaza de ieri. În primul rînd, trebuie menționată aruncarea de 74,74 m a lui Dezideriu Szilaghy, care reprezintă cel mai bun rezultat al anului la această probă în care nu ne putem lăuda că stăm prea bine. Rezultatele de la săritura în înălțime băieți și săritura în lungime fete (multe recorduri personale) au depășit așteptările, mai ales dacă ținem seama de starea vremii. O plăcută surpriză a furnizat-o viitoarea studentă Carmen Ionescu, a cărei aruncare de 50,02 m, nou record național de junioare la disc, este o frumoasă promisiune.

REZULTATE TEHNICE

FETE: 100 m plat: ALEX. ANGHELESCU (IEFS) 12,1, Ana Vitalios (Pol. Buc.) 12,5, R. Marinescu („U" Buc.) 12.8; săritura în lungime: LIVIA TODEA (IEFS) 5,61 m, C. Gheorghieș (I. P. Oradea) 5,58 m, Edith Schall (IEFS) 5,49 m; aruncarea discului: M. VASILESCU (IEFS) 45,10 m, C. Popescu (A.S.E.) 42,94 m, El. Gaciu („U" Cluj) 38,16 m, H. C. CARMEN IONESCU (S.S.E.) 50,02 m: 400 m plat: VIORICA GABOR (IEFS) 59,3, F. Bulzan (I. P. Oradea) 60,2. E. Baciu (IEFS) 61,1; BAIEȚI: 100 m plat: A. MUNTEANU (Construcții Buc.) 10,8, Rizon Constantin (IEFS) 10,8, T. Petrescu (IEFS) 11,0; 110 m g. ST. SATMARI (Pol. Cluj) 14,6,

(Continuare în pag. a 4-a)

PE AGENDA COMPETIȚIONALĂ A SĂPTĂMÎNII VIITOARE:

CAMPIONATELE BALCANICE DE GIMNASTICĂ

Pe agenda competițională a gimnasticii se înscrie pentru săptămîna viitoare un eveniment major: a doua ediție a campionatelor balcanice, întrecere inaugurată acum un an în capitala Bulgariei. Interesul pentru această competiție este sporit în acest an de faptul că, alături de gimnastica sportivă, va fi prezentă și gimnastica modernă. Cinstea de a găzdui a doua ediție a Campionatelor balcanice de gimnastică a fost acordată de federația noastră de specialitate orașului Timișoara, ale cărui foruri sportive și-au dovedit nu o dată competența în organizarea unor manifestații sportive de anvergură.

Așadar, la finele săptămînii viitoare orașul de pe Bega va reuni pe cei mai buni gimnaști din Bulgaria, Iugoslavia, România (la sportivă), în timp ce la întrecerile de gimnastică modernă și-au anunțat participarea sportive din Bulgaria, Iugoslavia, România și Turcia. La conferința balcanică, programată vineri dimineața, și-au anunțat prezența și reprezentanți ai federației de gimnastică din Grecia.

Programul a fost stabilit astfel: VINERI — ora 17 festivitatea de deschidere și exercițiile impuse (feminin și masculin); SÎMBĂTĂ — ora 17 exerciții liber alese (feminin și masculin); DUMINICĂ — ora 10 concursul primilor șase clasați pe aparate; ora 16 — concursul de gimnastică modernă.

În cursul zilei de sîmbătă dimineața este programată o consfătuire metodică cu tema: „Studiu asupra procedeelor folosite în pregătirea fizică a gimnaștilor de performanță".

Sabina Șerbănescu, în plină afirmare sportivă, va fi una dintre concurentele ce vor apăra culorile țării noastre în concursul de gimnastică modernă

Foto: N. DRAGOȘ

SPECTATOR

MIHNEA GHEORGHIU

Anul acesta, zodia Taurului a fost generoasă în evenimente care au restituit sportivității oamenilor multe din cununile de lauri pe care polis-ul modern, dornic de cîștig, le-a pierdut treptat, o dată cu noblețea duhului său.

Trofeul internațional „Pierre de Coubertin" pentru fair-play a fost decernat astă-primăvară de Organizația Națiunilor Unite pentru Educație, Știință și Cultură lui Pedro Zaballa, un fotbalist spaniol care s-a abținut să tragă în poarta goală a adversarului accidentat, cu toate că rezultatul de pînă atunci (0—0, în minutul 52) l-ar fi tentat s-o facă. Am putut afla, după aceea, cu cîtă strictețe au fost penalizate la campionatele mondiale din Mexic loviturile neloiale.

Vreau să cred — împreună cu directorul general al UNESCO — că aceste practici, menite să popularizeze fair-play-ul între spectatori la proporții numerice încă necuprinse de civilizația cu care ne tot lăudăm, merită să se înscrie în programele (și succesele) Anului Internațional al Educației, 1970.

Dar există o doză pronunțată de sportivitate în toate „comportamentele" noastre sociale, ori ar trebui să existe. Laică sau religioasă, de-a lungul mileniilor, etica omenirii propagată de moraliștii sinceri a apărat fair-play-ul.

Educația morală a omului a fost, și este încă, o operație grea și plină de riscuri, fiindcă moștenim de la strămoșii noștri miriapozi o serie de trăsături care ni se urcă din picioarele încălțate la capul gol cu o eficacitate „imparabilă". Cunosc, în viața socială și politică a epocii noastre, cazuri de acestea, în care nici lupul în haitic și nici furnica, cîtu-i ea de „lighioană mititică" n-ar putea concura în neomenie cu furia succesului (personal, egoist și amoral) al multor persoane bipede care pășesc peste cadavrele speței, blindate în principii gol-răsunătoare.

E un spectacol pe care orice morală cinstită îl respinge, dar nu-i, din păcate, un spectacol rar și nici unul lipsit de o anumită „artă"...

Nu, nu voi acuma să facem anatomia „progresului" profesional sau politic al acestor cazuri pe care tineretul nostru cinstit le observă cu dezaprobare și dispreț, oriunde s-ar fi „plasat" ele, profitînd de indiferența vinovată a arbitrilor de margine, ori de la centrul terenului de joc.

Vreau să pledez aici pentru mobilizarea milioanelor noștri de „stimați spectatori și telespectatori" întru respectarea regulilor jocului, și atunci cînd miza lui nu este doar scorul de pe tabla de marcaj, ci graficul multiplelor noastre activități creatoare și productive, crescînd pînă la dimensiunile realizării planului de stat și mai departe.

În această cursă-contra-cronometru, plătită adesea cu mari eforturi fizice și nervoase, de la om la națiune, e absolut necesar să veghem cu toată pasiunea la eliminarea de pe teren a celor ce jignesc simțul dreptății și onoarea întrecerii noastre. (Unii sociologi internaționali, juriști și politologi, își extind avertismentele, de la micile comunități speciale sau locale, la marile întinderi ale civilizației continentale și universale).

Dar eu nu vreau să mă îndepărtez de la subiectul meu (sportul ca spectacol educativ), încredințat că fair-play-ul, adică în termeni curenți: respectul reciproc, concretizează armonia ideală dintre forță și justiție și de aceea, fie pe teren, fie „privitor ca la teatru" (meditînd și la „Glossa" eminesciană), să respingem din disciplinele noastre filozofia resemnării dinaintea succesului forței inculte, a arivismului obraznic și a chiverniselii nerușinate (ori de unde-ar trage dînșii cu piciorul și sub orice tricou le-ar bate inima de piatră) căci de-acum, spectatorule,

„Joace unul și pe patru
Totuși tu ghici-vei chipu-i"...

În concluzie, mă declar de acord cu părerea celor de la UNESCO despre folosirea sportului în educația permanentă, dar sînt sigur că sportivitatea e una din atitudinile, mai mult, unul din principiile, moralei noastre socialiste.

Competiția internațională de schif juniori „Concursul Prietenia"

A DOUA ÎNCERCARE

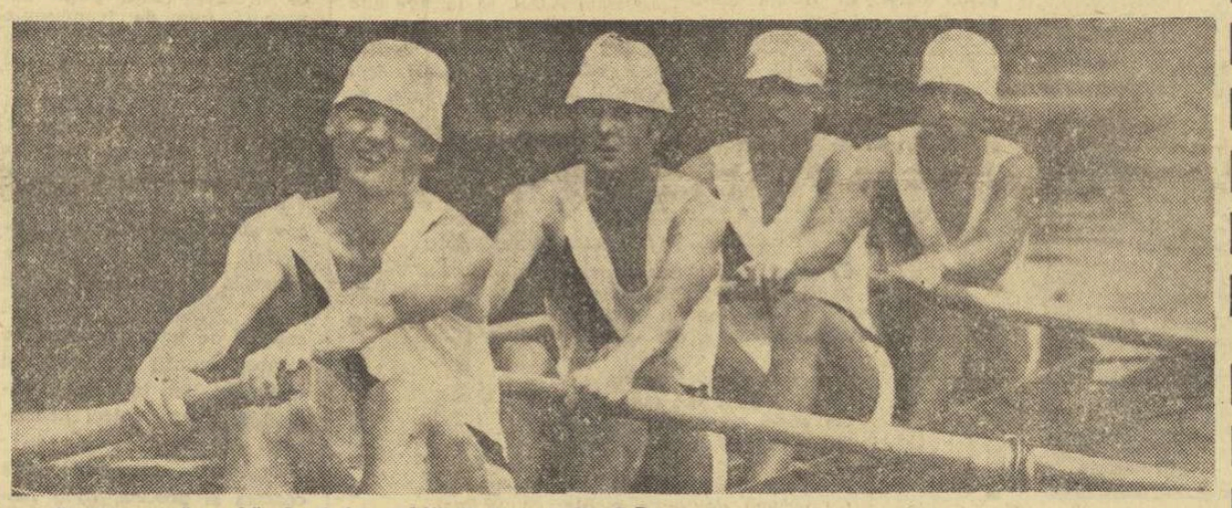

Și în această probă, de 4 f.c., schifiștii juniori din R.D. Germană s-au dovedit imbatabili.

Foto: A. NEAGU

S-a răcorit bine la Snagov. Ploaia din ajun a spălat cerul, limpezind zorile, răcorind lacul care fierbea parcă sub pojarul lui Cuptor. Cu toate acestea, ziua de ieri nu s-a anunțat favorabilă pentru juniorii canotori, participanți la competiția internațională „CONCURSUL PRIETENIA". Un vînt puternic, în rafale, a întrerupt de mai multe ori cursele, obligînd organizatorii să amîne concursul pentru după-amiază. A fost ziua a doua a întrecerilor, a recalificărilor, a ultimei șanse de a intra în finale.

Programul a fost același ca și în serii, cuprinzînd cursele de 4+1, 2 f.c., simplu, 2+1, 4 f.c., 2 visle și 8+1. S-au prezentat la startul recalificărilor, luptînd pentru întîietate, tinerii canotori din Cehoslovacia, U.R.S.S., Polonia, Bulgaria, Ungaria și România. Au absentat de la această a doua încercare de a concura în finală, doar sportivii din R.D. Germană. Motivați, se înțelege, deoarece erau calificați încă de vineri în toate cele șapte probe clasice ale concursului.

Debutul în aceste întreceri l-au făcut schifiștii specialiști în proba de 4+1. Lupta pentru ocuparea locurilor fruntașe s-a dat — încă de la plecare — pe tot parcursul celor 1500 m. A cîștigat, la finiș, cu o diferență, de numai o secundă, echipajul juniorilor din R. P. Ungară, urmați de sportivii cehoslovaci. Cele două schifuri românești au ocupat locurile 3 și 4, necalificîndu-se, deci, în finală. La proba de 2 f.c. disputa a fost la fel de strînsă, dar numai pe prima jumătate a cursei, în final detașîndu-se canotorii polonezi, cîștigătorii întrecerii. Echipajul nostru nr. 2 participant la această probă a ocupat locul secund, pierzînd

V. TF.

(Continuare în pag. a 4-a)

CAMPIONATUL DE REGULARITATE ȘI REZISTENȚĂ

„MOBRA" ȘI „CARPAȚI" ÎN CURSĂ LUNGĂ

C.-LUNG MUSCEL, 18 (prin telefon, de la trimisul nostru). Cea mai lungă cursă a motoretelor românești „Mobra" și „Carpați" a început vineri dimineață din orașul Cîmpulung Muscel, în aplauzele a numeroși spectatori. „Mobra" cu numărul de concurs 32, pilotată de Al. Oprea (Metrom Brașov) a deschis ediția inaugurală a campionatului național de regularitate și rezistență. Apoi, alți 33 de alergători din București, Brașov, Curtea de Argeș, Sibiu, Timișoara, Cîmpina, Moreni, Ploiești, Tg. Jiu și Zărnești au plecat din minut în minut în prima etapă: Cîmpulung Muscel — Curtea de Argeș — Pitești și retur (177 km) cu puncte de control orar la Căpățineni (km. 65) și Pitești (km. 126).

Doar cinci concurenți au fost penalizați, doi au abandonat și 23 au terminat etapa I cu zero puncte penalizare.

Cu etapa a doua, desfășurată sîmbătă între Cîmpulung — Tîrgoviște — Sinaia — Rîșnov și retur (242 km) se poate spune că au început dificultățile deosebite ale campionatului. Cei care reușesc să rămînă și după etapa de duminică: C-lung — Pitești și retur (relativ ușoară) cu zero puncte penalizare, vor participa la un circuit de viteză în centrul orașului de reședință a competiției — Cîmpulung Muscel — menit să-i departajeze pe concurenți.

Tr. IOANIȚESCU

AZI, ULTIMA ETAPĂ ÎN „MAREA BUCLĂ"

Penultima etapă a Turului Franței s-a disputat ieri pe distanța Tours-Versailles (238,5 km), locul I revenindu-i francezului Jean Pierre Danguillaume, cronometrat în 6 h 43:13. În același timp cu învingătorul a sosit un pluton cu următoarea ordine: Janssen (Olanda), Pietro Guerra (Italia), Marino Basso (Italia), Guimard (Franța), Wagtmans (Olanda).

În clasamentul general, Eddy Merckx continuă să păstreze tricoul galben, cu care va porni, azi, în ultima etapă a „Marii Bucle", care se va disputa contracronometru individual pe distanța Versailles-Paris (54 km).

NOII ANTRENORI AI UNOR LOTURI NAȚIONALE DE FOTBAL

În ultima sa ședință, Biroul federal a hotărît numirea antrenorilor care vor răspunde de unele loturi naționale de fotbal. Au fost numiți: V. STĂNESCU (lotul olimpic), GH. OLA (lotul de tineret) și C. ARDELEANU (juniori).

A XI-a EDIȚIE A DINAMOVIADEI DE BOX

La 26 iulie vor sosi primii oaspeți participanți la tradiționala confruntare pugilistică „Dinamoviada". Competiția, ajunsă la cea de a XI-a ediție, este așteptată cu mare interes, întrucît la întreceri vor participa numeroși medaliați ai ultimelor campionate europene, deținători ai centurilor naționale din Cehoslovacia, R. D. Germană, Polonia, Ungaria, Mongolia, U.R.S.S. și România. Oaspeții vor fi cazați la Institutul Agronomic „Nicolae Bălcescu" unde, în ziua de 27 iulie, va avea loc și tragerea la sorți. Pe stadionul Dinamo vor fi montate două ringuri, în caz de timp nefavorabil galele urmînd să se desfășoare în sala din Ștefan cel Mare.

Iată lotul dinamoviștilor noștri: Șt. Boboc, V. Ivan, A. Moraru, E. Gorea, N. Păpălău, Gh. Drugă, C. Cuțov, P. Dobrescu, Gh. Ene, I. Győrffi, I. Covaci, I. Olteanu, M. Constantinescu și I. Alexe. Ziarul „Sportul" va oferi o cupă celui mai tehnic boxer al turneului.

ION GYÖRFFI

TURNEUL DE ȘAH DE LA SINAIA

NICOLAU ÎȘI MĂREȘTE DISTANȚA

La Sinaia, turneul internațional feminin de șah a continuat cu partidele celei de a 9-a runde. Numai două dintre ele au fost decise: lidera clasamentului, Alexandra Nicolau, a acumulat încă un punct, dispunînd de Veturia Simu, iar a doua clasată de pînă acum, Kristine Holzlein (R.D.G.), a fost oprită, prin înfrîngerea suferită în fața olandezei Rie Timmer. Celelalte întîlniri ale rundei s-au terminat remize: Rubțova-Teodorescu, Litmanowicz—Makai, Erenska—Baumstark și Kalchbrenner—Vokralova.

În urma acestor rezultate, distanța dintre fruntașă și celelalte concurente s-a mărit. Nicolau are 7½ p, fiind urmată acum de Teodorescu și Holzlein cu cîte 4½ p (și o partidă mai puțin), Rubțova și Litmanowicz 4½ p, Baumstark 4 p.

FINALELE MUȘCHETARILOR

De la 24 la 26 iulie, Bucureștiul va găzdui finalele campionatelor naționale de scrimă seniori, probe individuale. Două săptămîni mai tîrziu, tot în Capitală, este programată ultima etapă a diviziei naționale A, echipe.

În ambele cazuri, același loc de desfășurare — sala Progresul.

Finalele mușchetarilor români reprezintă ultimele repetiții în vederea C.M. din Turcia (septembrie, 13—27).

Un nou lider în „Cupa Steaua": I. Cosma (Dinamo)

Vîntul de-a dreptul năprasnic (favorabil la ducere și „ucigător" la înapoiere) a transformat cei 23 de kilometri ai etapei a II-a din „Cupa Steaua" — desfășurată ieri contratimp individual pe șos. Oltenița — într-o întrecere foarte dură. Potrivit așteptărilor, a cîștigat autoritar dinamovistul Emil Rusu (care pierduse în ajun, pe șos. Alexandriei, 23 de minute pe o sută de kilometri), a cărui specialitate — se știe — sînt cursele solitare. Timpul învingătorului: 36 min. 40 s. Pe locurile următoare: Puterity (Steaua) — un alt specialist în astfel de probe — 37,10, Ciumeti (D) 37,34, Nemțeanu (St.) 37,36, Tudoran (St.) 37,52, Cosma (D) 38,08, Rîndașu (Met. Plopeni) 38.10, V. Teodor (D) 38,21, Suditu (St.) 38,24, C. Tănase (St.) 38,57, Ene (St.) 39,14, C. Ciocan (D) 39,15.

După cum se poate desprinde lesne din cifrele de mai sus, Cosma l-a întrecut pe lider, mai virstnicul său coleg C. Ciocan (de care-l separau ieri 15 s), cu mai bine de un minut și astfel el a preluat șefia clasamentului. Este urmat de Ciocan (deci, schimb de locuri... în familie) la 58 s. Suditu la 1,36, Ciumeti la 1,44, Ene la 2,28, Șofronie, Zaroschi etc. Etapa de mîine, ultima, pe șos. Ploiești (120 km), poate aduce și ea răsturnări de clasamente dacă va sufla din nou vîntul și, totodată, fruntașii cursei nu se vor mulțumi (așa cum se întîmplă deseori) cu situația existentă. Plecarea la ora 9 de la km 7 (Băneasa).

EM. I.

AZI, ÎN DIVIZIA NAȚIONALĂ A LA FOTBAL

Campionatul diviziei naționale A la fotbal își consumă azi penultimul său act. Meciurile etapei a XXIX-a prezintă un interes deosebit atît în ceea ce privește situația primului loc, cît și pentru locul 15 al clasamentului. Cu toate că în frunte se află U.T.A., care evoluează pe terenul propriu, feroviarii bucureșteni au încă speranțe ca miercuri seara să ocupe primul loc. Pentru a-și vedea visul împlinit, giuleștenii vor trebui să învingă astăzi pe Farul, echipă care a arătat în ultima ei evoluție o formă foarte bună. Dar, cum balonul este... rotund, n-ar fi exclus să asistăm la o nouă surpriză!

Pe de altă parte, se pare că întîlnirile de astăzi pot aduce clarificări substanțiale în privința numelui celei de a doua echipe ce va activa în toamnă în divizia secundă.

Iată programul complet al etapei:

BACĂU: Dinamo Bacău — Steaua;

ORADEA: Crișul — Jiul;

CONSTANȚA: Farul — Rapid;

CRAIOVA: Universitatea — C.F.R. Cluj;

PLOIEȘTI: Petrolul — F.C. Argeș;

ARAD: U.T.A. — Steagul roșu;

BUCUREȘTI: Dinamo București — Politehnica.

Toate meciurile vor începe la ora 17,30 (inclusiv cel de la Constanța, programat inițial în nocturnă).

★

Finala campionatului republican al juniorilor și școlarilor, Metalul București — C.F.R. Timișoara, se va disputa pe stadionul Dinamo, de la ora 13.

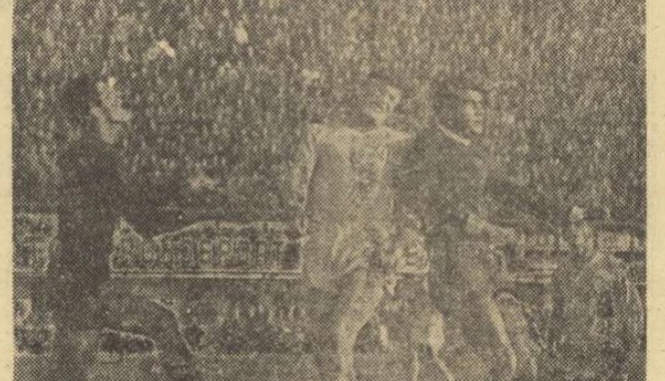

Duel aerian — Neagu—Stoica — în careul formației constănțene. Fază din meciul Rapid—Farul, disputat în turul campionatului și încheiat cu victoria fotbaliștilor feroviari.

Foto: V. BAGEAC

801

SATUL DE VACANȚĂ DE LA SNAGOV

● A. C. R. A DEMARAT PE UN NOU DRUM ● PRIMUL SAT DE VACANȚĂ AL AUTOMOBILIȘTILOR ● AMĂNUNTE ● LOCURI PENTRU ALTE SATE

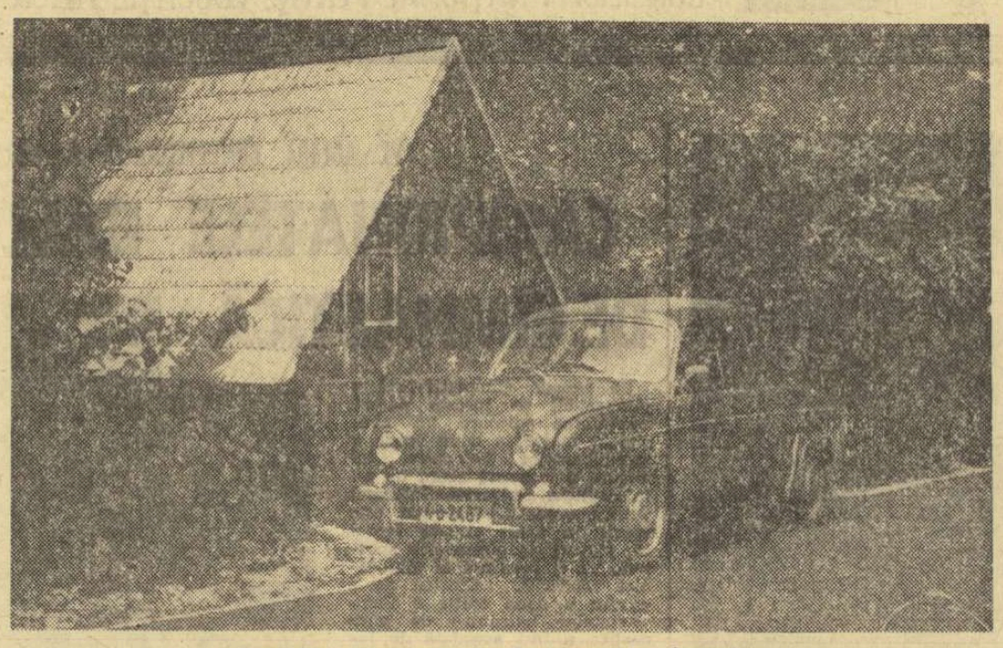

Una din căsuțele satului de vacanță — Snagov

Da la o vreme, mai în fiecare an turismul nostru se îmbogățește cu cîte un termen tehnic, desemnînd un nou gen de bază turistică. A intrat definitiv în obișnuință campingul, deși uneori se mai acordă acest nume și terenurilor în care nu ai loc pentru întins cortul cu care vii în circă; sînt tot mai numeroase **popasurile turistice,** pe ici pe colo cu căsuțe coborîte parcă din cărțile de povești; se înmulțesc **hanurile** reînviind tradiția zăbavelor la răscrucile drumurilor lungi; au apărut și **satele de vacanță,** mai întîi pe litoral pentru toți închinătorii moderni ai anticului Ra, dar — de curînd — și unul pentru automobiliști.

Realizat la Snagov-sat, în imediata vecinătate a complexului turistic care tot crește încercînd să facă față onorabil năvalei duminicale, satul de vacanță poartă firma Automobil Clubului Român, care prin această acțiune demarează pe un nou drum.

De altfel, trebuie să subliniem eforturile pe care A.C.R. le face anul acesta în scopul asigurării tot mai multor servicii membrilor săi, dornici și ei — ca și clubul — să-și strîngă rîndurile, să formeze o colectivitate. În așteptarea doritului club al automobiliștilor, care va da orizont și eficacitate cabinetelor înființate (tehnic, juridic și turistic) și va oferi prilejul unor reuniuni măcar săptămînale, satul de vacanță de la Snagov este binevenit și nu ne îndoim că va fi apreciat așa cum se cuvine.

În fond ce este și ce înseamnă acest sat?

Prin lăstărișul bătrînului codru de stejar al Gruiului se ramifică alei asfaltate de-a lungul cărora s-au amplasat 45 de căsuțe (a două locuri). Înecate de verdeață și liniște ele sînt adevărate oaze de răcoare. Deci minunate locuri de popas la sfîrșitul unei zile sau săptămîni în care urcușul termometrelor din București ne-a făcut să ne gîndim mereu la o evadare spre apă și umbră.

Amplasarea satului este deci fericită, iar apropierea de Capitală va face desigur ca el să nu aibă oaspeți numai simbătă seară. Prioritatea pe care automobiliștii — membri ai A.C.R. — o au la reținerea locurilor (prin filiala București) și scutirea de taxele de intrare în cadrul complexului și de taxe de parcare sînt avantaje care, de asemenea, vor fi apreciate.

În primele zile de funcționare, cîteva mici amănunte au lăsat de dorit (au lipsit coșurile pentru gunoaie la fiecare căsuță, condiție esențială pentru menținerea curățeniei), dar sîntem siguri că gospodarii I.H.R. Ambasador (proprietarii bazei) nu vor întîrzia să le înlăture.

Satul de vacanță este însă în ansamblu o reușită și primii lui oaspeți au fost încîntați.

Acest fapt ne îndeamnă să sugerăm A.C.R. să inițieze alte asemenea sate și în locurile de obicei frecventate de turiști, dar mai ales în locuri prin care automobiliștii nu prea ajung, fie că nu le cunosc, fie că nu au siguranța unui popas agreabil. Nu ne gîndim la investiții speciale, ci doar la o legătură cu organele locale care, pe alocuri, au început să încropească ceva, dar în zonele fără tradiție turistică ezită să pornească la fapte. Ne gîndim, de exemplu, la **Cheile Sohodolului** din preajma Tg. Jiului, sau la **Cascadele Putnei** din Vrancea, la **Cheile Polovraciului** sau la **Cetățuia lui Negru Vodă** de pe Valea superioară a Dîmboviței, la **Cheile Postăvarului,** sau la **Valea Cerbului** (spre Gura Dihamului). Desigur lista ar putea fi lungită pentru a oferi și automobiliștilor din Cluj, Baia Mare, Suceava etc. satul lor de vacanță. Ne oprim însă aici, pentru a lăsa loc faptelor, fiind siguri că A.C.R., după acest început promițător, va găsi modalități să meargă mai departe.

Gh. EPURAN

PE POTECI NEMARCATE

VALEA PRAHOVEI — NECUNOSCUTĂ

O excursie în munții Baiului, de la Poiana Țapului la Azuga

Valea Prahovei, necunoscută? Această vale care cunoaște cele mai mari fluxuri turistice din Carpații noștri? Și totuși, așa este. Pentru că aceste fluxuri se îndreaptă în cvasi-totalitatea lor spre Bucegi, deci în dreapta văii în timp ce munții din stînga — ai Baiului — sînt mai vizitați doar la extremitatea lor nordică, lîngă Predeal, pe faimosul Clăbucet al Taurului; ceva mai puțin la Sinaia (scurta ascensiune la Piscul Cîinelui), iar în rest... ...În rest, așteaptă să-i descoperiți pornind pe poteci nemarcate de pe care veți avea, cînd ieșiți la creastă, o largă vedere panoramică spre Bucegi. Așadar, la drum!...

★

Drumul începe chiar din gara Poiana Țapului. Traversăm calea ferată, apoi Prahova și urcăm pe șoseaua locală, la dreapta. Urcăm pe firul unui vîlcel și ajungem la o șosea forestieră pe care mergem spre stînga cca 200 m, pînă la un izvor. De aici, urcăm prin pădure pe potecile care duc la creastă. După cca. o oră de la începutul drumului (cca. 20 min. din șosea) ajungem pe muchie unde intersectăm un drum de căruțe puțin umblat. Ceva mai sus și în dreapta, poteca ciobănească intră pe flancul sudic al muntelui traversînd o zonă cu izvoare. După cca. 600 m răzbatem iar pe muchie într-o poiană unde potecile se ramifică. Urmăm spre est un hățaș de oi, direct pe creastă, care duce prin pădure apoi pe plai la vîrful cu baliză Zamura Mică (1 523 m), în cca. 15—20 min. Dacă înconjurăm acest pieptiș pe poteca mare, ajungem la cantonul pastoral Zamura, unde putem cere adăpost pe vreme rea. Timp de mers pînă aici: 2 ore.

De la canton, pe lîngă gardul pajiștei cu finețe, urcăm spre culmea Zamura de unde se deschide larg priveliștea asupra Bucegilor și a văii Prahovei. Muchia pe care ne aflăm se îndreaptă domol spre est. Traversăm o mică șa, apoi începem un urcuș pe lîngă vîrfulețele acoperite cu iarbă. Mai sus, poteca se pierde în fîre șterse. Noi traversăm poteca principală de culme ce duce de la nord la sud. Urcușul final, puțin mai obositor, se termină pe vîrful prelung al Zamurei (1 834 m). Timp de mers total: 3—3 ½ ore.

Continuarea acestui itinerar, de pe Zamura spre Azuga se face în direcția nord. Poteca ciobănească ne va duce pe culmea golașă, trecînd mai mult pe sub linia de maximă înălțime. Pe tot parcursul, priveliștea spre Caraiman și Coștila este magnifică.

După cca. 25 min. de mers (de la vf. Zamurei) urcăm puțin într-o mică șa care separă vf. Dutca (1 718 m) la vest și vf. Cazacul (1 757 m) la est. Culmea principală a Baiului se îndreaptă spre răsărit peste m. Cazacul, dar noi ne vom abate spre nord-est, pe lîngă vf. Dutca și vf. Urechia. Dincolo de vf. Urechia, pe o proeminență ierboasă, culmea se ramifică iarăși. Poteca noastră evită piciorul nordic al vf. Urechia și continuă să ne călăuzească spre nord-est, de această dată pe plaiul coborîtor al m. Șorica. La cota 1 506 m, lăsăm, în stînga, o culme secundată și coborîm pe plai, apoi prin poieniță, pînă la poalele muntelui (tot în direcția nord-est). Ajungem, astfel, în Azuga unde la sfîrșit excursia noastră. Durata totală: 5 ½ — 6 ore.

N. POPESCU-PALTIN

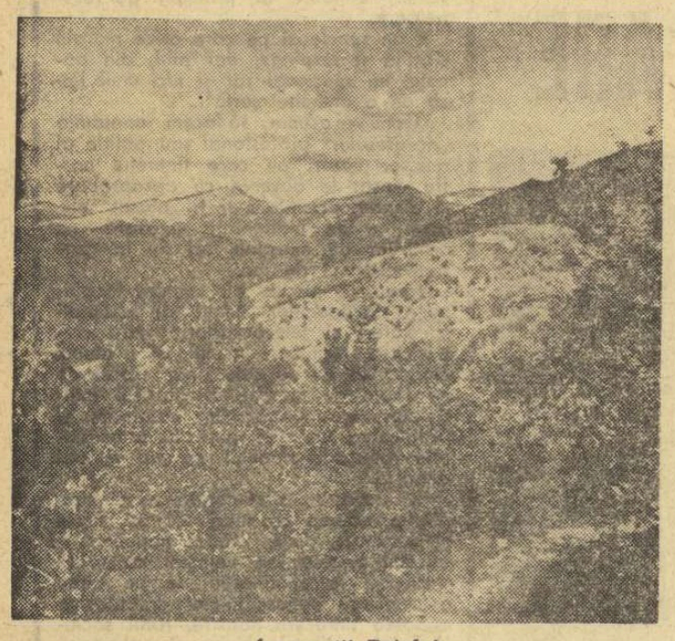

În munții Baiului

● SELECȚIUNI ● SELECȚIUNI ● SELECȚIUNI ● SELECȚIUNI ●

AVALANȘĂ

LUI MIRCEA IVĂNESCU

Ce veseli domni, ce doamne moi
Stăteau la mesele-așezate
Unde venea ca un vulpoi
Aleea muntelui, din spate.

Cum nu vedeau, departe, sus,
Cum vedeam eu, pitit deoparte,
Un punct ce cobora, redus,
Către localul cu pancarte.

În ceața palidă: albuș
Cu viclenii de verde moale,
Venea în jetul lui de pluș,
Sufletul muntelui, la vale.

Închis-am ochii, să nu știu
Cînd a sosit, imens, la mese.
Plutea un zîmbet străveziu
Pe fețe-ntoarse, de prințese.

Leonid DIMOV
(„România literară")

DE LA VÎNĂTOARE

Cînd am pus arma să ochesc, deodată,
Un pui de căprioară rătăcit,
În loc să fugă, fără nici o teamă,
În goană către mine a venit.

Lătrau în urmă-i alergîndu-l cîinii,
Dar el fugind de glasul lor flămînd,
Mi-a alergat în brațele deschise
Ca un copil, cu ochii lăcrămînd.

Am pus de-o parte arma ucigașe
Și-am stat apoi asemeni ca doi frați.
Ningea încet, trozneau departe arme.
Și seara ne-a găsit îmbrățișați.

Virgil CARIANOPOL
(„România literară")

● SELECȚIUNI ● SELECȚIUNI ● SELECȚIUNI ● SELECȚIUNI ●

Duminicile unui nesportiv

VACANȚĂ

În timp ce căldura excesivă topea asfaltul la București, la Piatra Neamț în respirația parfumată a munților apropiați și a colinelor coafate cu vegetație bogată, se odihneau o mulțime de sportivi. Unii în hotelul „Ceahlăul", de o mare frumusețe și modernitate, cu ascensoare fotoelectrice, mozaicuri impresionante și sălcii pletoase în curtea interioară, alții în niște cămine aerate, cu crengi verzi intrînd aproape pe ferestrele deschise. La hotel erau voleibalistele din diverse cluburi ale țării, prin cămine se aflau elevii iubitori de fotbal, musafiri ai Clubului sportiv nemțean. Orașul, care are parcuri și grădini minunate, se dovedea o gazdă de voioșie familială, unde oaspeții se simțeau reconfortați de peisajul natural și de arhitectura nouă a blocurilor înscrise cu gust în reperele turlelor și zidurilor cu caligrafie gotico-bizantină. Pe sub boltirile de crengi, cu efecte de clarobscur, pe care edilii orașului străvechi, travestit cu gust și pricepere în veșmîntul geometriilor utilitare, le protejează, și bine fac, sînt locuri destule pentru destindere și răcoare, prielnice meditației.

Fiindcă, în vacanță, sportivii au răgaz de a medita, prelucrînd fără grabă experiențele dobîndite peste an, pe teren și în viața de toate zilele. Le-am văzut pe voleibaliștele voinice și înalte, dar articulate într-o grațioasă anatomie, torcîndu-și gîndurile, ca niște uriașe pisici blonde, în sunetele fonotecii lui Ali, cafegiul meloman transplantat cu arta filigenelor lui și cu pasiunea-i muzicală cu tot din fostul Adakaleh în Piatra Neamț. I-am văzut și pe micii fotbaliști în sala de spectacole a Consiliului județean al sindicatelor, urmărind concertele festivalului de muzică ușoară „Florile Ceahlăului". Și i-am văzut, pe unii ca și pe alții, plecînd uneori în excursii către munții dominați de Ceahlău, către Lacul Roșu și Bicaz, prin defileuri de ozon, răcoare și pitoresc măreț. Le-am admirat pasul vioi și buna dispoziție contagioasă, înțelegînd ce valoare are vacanța, schimbarea decorului, detașarea de preocupările cotidiene pentru noi toți.

Nu știam unde dispar, în cete, zi de zi, la ceasul de dimineață, cînd îmbrățișam orașul de la înălțimea etajului 11 al marelui hotel nou de sub Pietricica. Nu știam de unde se înapoiază după vreo două ceasuri, îmbujorați și înrourați de tinerețe. Am aflat, curînd, că ei se antrenează zilnic, chiar în vacanță fiind, pentru a nu-și primejdui privilegiile de agerime și sprinteneală cucerite, care se degradează lesne prin inactivitate.

Mi-a plăcut acest fel de vacanță activă a sportivilor poposiți la Piatra Neamț, fiindcă a te recrea și a-ți reîncărca rezervoarele de energie în concediu nu înseamnă cîtuși de puțin a abandona integral tot ceea ce urmărești peste an, de-a lungul unei vieți. Înseamnă doar a reduce intensitatea preocupărilor noastre și de a le asimila pe îndelete, cu încetinitorul, pentru ca tot ceea ce săvîrșim în lunile de muncă și efort să fie, în fine, mai bine înțeles.

George SBÂRCEA

O NOUĂ CĂLĂUZĂ TURISTICĂ

„MUNȚII CIBIN—LOTRU"

Din marea grupă de munți care își ramifică înălțimile între Jiu și Olt, vastă zonă de drumeție încă puțin cunoscută față de frumusețile ei, doar munții Cibinului și Lotrului nu aveau un ghid detaliat.

Golul a fost împlinit cu una din ultimele lucrări apărute în colecția „Călăuza turistului" a editurii Stadion.

Autorii ei N. și C. Mujicicov au respectat tradiția colectiei. după o prezentare generală a masivilor (sub toate aspectele) descriind cele 26 de trasee marcate ce străbat munții Lotrului și Cibinului, iar în final adăugînd și cîteva poteci nemarcate.

Descrierea traseelor este concisă și precisă, fiind luate ca repere elemente caracteristice ușor de recunoscut în teren, chiar de cei care debutează în drumeție. Schițele panoramice completează util textul.

Acest mod de descriere este, de altfel, principala calitate a ghidului, care trădează pe de o parte experiența de drumeți a autorilor, iar pe de altă parte minuțiozitatea cu care au lucrat.

Remarcăm ultimul capitol (Posibilități pentru o circulație auto și cicloturism) care astăzi, datorită bogatei rețele de drumuri forestiere, a devenit obligatoriu pentru toate ghidurile de munte și pe care autorii l-au prezentat foarte bine, însoțindu-l și cu o schiță-hartă proprie.

Cartografia (N. Mujicicov — V. Marinache), în general, reușită, face de data aceasta apel la tente de culoare pentru prezentarea reliefului. Aspectul general al hărților cîștigă, dar culmile sînt greu de ghicit, tiparul nereușind să redea suficient de clar nuanțele de sepia. Cu această rezervă, socotim ghidul „Munții Cibin—Lotru" o nouă reușită a editurii Stadion, care completează fericit colecția „Călăuza turistului". **(GH. E.).**

O ILUSTRATĂ DIN PLOVDIV

Septuagenarul Nicolae Cliba merită cu prisosință epitetul de „neobosit". După Turul României efectuat anul trecut, pe bicicletă, a pornit acum o lună într-o nouă expediție solitară (și temerară), tot pe bicicletă, avînd ca obiectiv Bulgaria.

Poșta ne-a adus, mai întîi, o ilustrată policromă din Plovdiv în care ciclo-turistul din București ne anunța lapidar: „După 700 de kilometri mă simt bine și... calul meu la fel". Apoi, a sosit, din Burgas, o scrisoare mai amplă, în care N. Cliba ne vorbește admirativ despre frumusețile, realizările și multele dovezi de ospitalitate întîlnite în țara vecină.

CÎȘTIGĂTORII PREMIILOR CONCURSULUI „EL MUNDIAL '70"

Iată, în continuarea listei începută în numărul de ieri, numele celorlalți cîștigători ai premiilor oferite de ziarul nostru și A. S. Loto-Pronosport la concursul „El Mundial '70".

CITE UN SERVICIU DE CAFEA: Ioan Augustin Păcurar, din localitatea Mocrea, județul Arad, Octavian Pușcaș, din Ocna Mureș, județul Alba. **Liviu Lupu** din Timișoara, b-dul Lenin 9 A, **Iosef Moșei** din Cîmpia Turzii, str. Duzilor 1, și **Palita Bena** din Piatra Neamț, b-dul 1 Mai 5.

CITE UN APARAT DE FOTO „CENTIMA" ȘI 10 FILME: Costel Beresecu din București, str. Bistra 16, blocul F3. **Constantin Nasie** din Iași, str. Dr. Savini 7, bloc R 1, **Nicolae M. Ioniță,** din Slobozia — Ialomița, str. Matei Basarab 29, **Gh. D. Stroe** din comuna Leordeni, județul Argeș, și **Anel Nistor,** din Galați, cartierul Mazepa, blocul G 2 ap. 123.

CITE UN ABONAMENT LA ZIARUL „SPORTUL" PE TIMP DE 1 AN: Constantin Bizinchi din București, Magistrala Nord-Sud 18, **Anatol Prisăcaru** din București, str. Hrisovului, vila nr. 5, **Paul Tacu** din București, str. Vigonii — bloc 10 sc. 1 apt. 23, **Leopold Cervinschi** din Bocșa-Română, str. Victoriei 25, și **Ileana Bărbat** din comuna Cîrța, județul Sibiu.

CITE O SCRUMIERĂ ȘI UN PORTVIZIT: Ilie Spăinăcan din Turda, Aleea Libertății 8, **Vasile Grăjdeanu** din Pitești, str. Eremia Grigorescu 38, **Gavril Lungu** din comuna Poieni, județul Cluj, **Vasile Ilea** din București, str. Făurei 1, blocul P 11, **Mihai Koteles** din Oradea, str. Stadionului 9, **Petre Nicu** din Feldioara, str. Brașovului 1, **Ion Nedelcu** din Sinaia, str. Cumpătul 24, **Gheorghe Minculeți** din Ploiești, str. Romană 13, **Radu P. Damian** din comuna Vulturu, județul Vrancea, **Octavian Ginghină** din București, Calea Griviței 467, **Nicolae Toma** din Constanța, str. Mircea 121, **Ștefan D. Popescu** din Brăila, str. Roșiori 58, **Aurel Vasilică** din comuna Fulga de Jos, județul Prahova, **Antoaneta Weber** din Timișoara, b-dul Republicii 14, **Ion C. Nazare** din Roman, str. Anton Pann 7, blocul 14, **Aurel Setu** din București, str. Uranus 136, **Victor Balteș** din Ocna Sibiului, str. Piriul Sărat 16, **Codruț Iordache Darie** din București, str. Emancipării 15, **Gh. Ghica** din Vălenii de Munte, str. Anton Pann 3, și **Paul Tacu** din București, str. Vigonii 8.

CITE UN FIX CU PASTA: Vlad Ciulei din Oradea, Piața Victoriei 8, **Ștefan Kelemen** din Cluj, str. Prislop 4, **Anton Stamate** din București, str. Matei Ambrozie 5—7, blocul D2 A, **Gheorghe Parteca** din Constanța, b-dul Lenin 39 bis, și **Vasile Ilea** din București, str. Făurei 1, blocul P 11.

Cîștigătorii din București sînt invitați la redacția ziarului nostru, pentru a-și ridica personal premiile, începînd de luni 20 iulie, în str. Vasile Conta 16, etajul 4, camera 88.

Cîștigătorilor din provincie, premiile le vor fi trimise la adresele indicate.

Abonamentele la ziar vor fi făcute începînd cu trimestrul IV.1970 sau trimestrul I.1971 (cîștigătorii acestora sînt rugați să ne comunice, în cel mai scurt timp, care le este preferința).

LOGODIȚI CU ÎNALTUL

Cu un gest scurt rucsacurile au fost potrivite din mers. Coarda împletită colac era fixată de la umăr pînă la șold. Înșirați monom, urcau încet sprijinindu-se de piolet, într-o ordine de ei știută.

Străbăteau pădurea, tăcuți, cu un sentiment de pietate. De fiecare dată se întîmpla la fel. Ultima partidă din sezonul alpin de iarnă o făceau în Făgăraș, apoi se îndreptau spre casă. Dar ca un făcut: cînd trenul se apropia de Sinaia îi cuprindea o neliniște ciudată. Deodată unul dintre ei își lua lucrurile și ieșea pe culoar. Era un obicei de a-l urma. Un **trebuie** imperios îi îndemna să poposească măcar o noapte în Bucegi. Și așa, fără o vorbă, se pomeneau toți trei parteneri de coardă urcînd pe platou.

Respirau adînc, călcînd ușor, cu pas întins; aceeași deschidere ritmată și monotonă. Arome rășinoase îi amețeau, iar pajiștile de curînd înverzite îmbiau la odihnă. Nu aveau ce să-și spună sau aveau prea multe. Zilele de măreție de pe creasta înzăpezită a Făgărașului nu puteau fi comentate. Nimeni n-ar îndrăzni să descrie clipele de pericol, de mare intensitate și frumusețe glacială. Trebuie ceva mai presus de comparativul obișnuit.

Totuși, după fiecare etapă grea simțeau nevoia unei odihne. Și iată-i gustînd bețiа primăverii. Un tril ca un clopoțel de argint se auzi în apropiere. Cu gîturile întinse, arse de soare, așteptau răspunsul care n-a întîrziat să vină, de undeva, de-aiurea. Atunci, pentru prima oară, s-au privit zîmbitori.

Poteca se cățăra necruțătoare, dar nimeni nu se temea. Cu pași rari, sacadați, ca niște marionete puse în mișcare de un resort lăuntric, înaintau tăcuți.

Propriți în piolete se odihneau sus pe platou privind peisajul ce-l înconjura.

— Oricîte creste vei parcurge, oriunde mergi, nu poți, nu trebuie să-ți închei excursia fără o raită pe aici.

— Într-adevăr, e odihnitor. Plimbare de plăcere.

După clipe de tăcere, cu privirea pierdută-n zare, al treilea șopti într-o doară:

— Spatzier, spatzier, dar uneori periculos!...

Și din nou la drum. Fiecare avea gîndul său. Nu obișnuiau să vorbească prea mult. Se înțelegeau din priviri și erau prieteni. Se înnoptase de-a binelea. Ca un far uriaș, luna arunca unde de lumină rece. Licuricii cerului scînteiau risipiți pe bolta necuprinsului. Feeria nopții începea. Între înșepenli ce se țirau ca niște șerpi uriași bănuiau cabana. Au trecut pe lîngă ea fără să se oprească. Îi prinse o dorință de a merge fără țintă. Singurătatea nemărginită le dădea îmbold. Tîrziu se odihneau în pragul cabanei. Babele, ciuperci uriașe, aruncau umbre piezișe.

— Mîine, o zi de încintare.

— Coborîm?

— Da!

— Pe Bucșoiu?

— Ihîm!

Nici nu apucase să se lumineze și cei trei erau gata de drum. Aceleași gest scurt a potrivit rucsacurile în spate. Cu pioletul în mînă, înșiruiți pe potecă, urcau în formația veche. Aerul tare și rece le biciuia fețele. Soarele își arunca razele călduroase pretutindeni. Zăpada sclipea orbitor. La Omul au schimbat primele cuvinte cu cei de acolo.

— Începi avalanșele. Soarele arde; pămîntul se încălzește; e timpul prudenței.

Cu același pas ușor și măsurat continuau coborîrea. O cornișă lucioasă le tăia drumul. Fără a se adresa nimănui, cineva a șoptit ca pentru sine:

— În fiecare an muntele își ia prada!

S-au privit în ochi cinstit așa cum numai ei știau.

— Superstiții.

— Poate!

Și tăcerea se așternu din nou. Călcau ușor, cu toate simțurile ascuțite, ca niște păsări ce întuiesc primejdia. Cel care mergea mereu în frunte îi opri și pe ceilalți. Clipe de încordare. Nimic! Era gata s-o pornească din nou. Dar, nu! Cu-n gest scurt și-a desfăcut coarda. Fără să-și miște picioarele, cu trupul răsucit, întinse frînghia celor doi. S-au legat în coardă. Nimeni n-a protestat. Nimeni n-a făcut o glumă, își potriveau pasul în urma lăsată de cel din față. Nu vorbeau. Nu respirau decît în adîncul ființei lor. Soarele ardea necruțător. Vîntul se aninase undeva în perdeaua verde a brazilor. Nici păsările nu colindau hăurile. Tăcerea era zdrobitoare. Ceva trebuia să se petrească. Încremenirea orbitoare a stîncilor înzăpezite te înfiora. Numai nervii bine struniți puteau rezista ispitei de a țipa, de a dezlănțui totul.

Cei trei făceau coborîrea cu multă grijă. Știau că nu-i o bagatelă. O clipă de neatenție ar fi adus catastrofa. Din nou tăcere: zăpadă și pași mari fixați cu hotărîre. Se apropiau. Vîrfurile brazilor se zăreau ca o mare de catarge. Pădurea. Acolo erau în siguranță. Bocancii grei călcau aceeași urmă, mereu aceeași, cu lunecau lîn, blocuri uriașe de zăpadă.

— Pădurea, repede, pădurea!

Dar fără să clintească, priveau nedumeriți un punct negru ce sălta într-o fugă disperată. O ciută!

Sprintenă, își azvîrlea picioarele suple înainte; cu gîtul întins adulmeca primejdia. Gonea ca o umbră pe albul zăpezii. În acel moment, ei nu-și mai dădeau seama de pericol. Erau fascinați. Fuga în zig-zag a siluetei delicate era magnifică. Părea o vignetă în tuș conturată pe marea de nea. Totul a durat o fracțiune de secundă. Mase de zăpadă se dislocau alunecînd cu viteză amețitoare. Un zgomot asurzitor umplea valea. Trosnete și bubuituri. Zeci de cascade unite într-un concert nefast.

— Haidem!... și-au sărit de-o parte.

Unul singur a rămas pe loc. O vedea mică, o naiadă prinsă în capcană. Alerga speriată rotindu-se în cerc. Nemairăbdînd, s-a aruncat în clocotul rece al furtunii. A prins-o. Acoperită cu trupul său, o simțea aproape, palpitînd de emoție, lipindu-se de el. Apoi o durere ascuțită și nimic. Întinderea fringhiei i-a oprit pe cei doi. L-au zărit numai o clipă. Nori spulberați în văzduh adumbreau necuprinsul. Erau îngroziți. Așteptau tăcuți. Aceeași tăcere care-i însoțea pretutindeni era acum mohorîtă. Și din nou liniște. Coarda întinsă, acest fir al Ariadnei, era o călăuză sigură pînă la el. Cu capul numai omăt, zîmbea fericit.

— E cu mine!... Trofeu gingaș, tremurînd ca o trestie cu ochii-nrourați.

Emoția le-a tăiat graiul. Au vrut să-l ridice. În pulpa stîngă lîngă șold era înfipt pioletul. Cu dibăcie l-au scos. Sîngele țîșnea cu putere; o dată piciorul legat cu curele, a încetat. El nu simțea nimic. O privea fascinat așa cum vibra pe picioarele-i subțiri. Nu se temea. Știa ea ce s-a petrecut? Poate că da!

Acum erau patru în liniștea deplină a naturii. Clipe duse le măsurau tăria. Încet s-au ridicat. Plecau. Solitară, căta spre ei cu ochi umezi pătrunzători. Trupul îi era străbătut de fiori. Cu tresăriri ușoare își întindea lujerul firav al gîtului într-un duios rămas bun.

Așezat pe brațe îl coborau repede în pădure. Nimeni nu vorbea. La ultima cotitură s-au oprit. Simțeau că el voia s-o mai vadă. Era acolo. Vignetă în tuș pe marea înspumată. Incrementă, cu roua în priviri, statule fragilă, semn al recunoștinței și melancoliei.

— Te voi revedea curînd!...

Și toți știau că așa va fi.

Tîrziu, în miezul toamnei, pe cărările Bucegilor, urcau în căutarea ei, trei prieteni logodiți cu depărtarea și înaltul.

Aurelia GHEORGHIU

Impărăteasa Farah la bowling

Cititorii noştri au urmărit cu viu interes recenta vizită în România a Majestăţilor lor Imperiale şahinşahul Mohammad Reza Pahlavi Aryamehr şi împărăteasa Farah, care au răspuns invitaţiei preşedintelui Consiliului de Stat al Republicii Socialiste România, Nicolae Ceauşescu, şi a soţiei sale, Elena Ceauşescu.

Urmărind biografiile înalţilor oaspeţi, publicate în ziare, cititorul nostru Vasile Banu din Ploieşti a constatat cu plăcere că împărăteasa Farah Pahlavi manifestă un interes deosebit, printre alte activităţi, pentru sport.

Amintindu-şi că posedă o fotografie interesantă, reprezentîndu-o pe împărăteasa Farah jucînd popice cu o deosebită ardoare, cititorul nostru ne-a trimis documentul spre publicare, ceea ce facem cu plăcere.

Aflăm, de asemenea, că în timpul studiilor universitare, efectuate la Şcoala de Arhitectură din Paris, împărăteasa Farah a fost o excelentă jucătoare de volei.

„Gloria" de altădată

La 1 ianuarie 1913, ziarul „Românul" din Arad publica un articol adresat „tuturor studenţilor, tinerilor, dorilorilor de sănătate, cugetărilor sportive şi tuturor claselor sociale", în care era schiţat un program de dezvoltare sportivă, avînd ca prim obiectiv : „constituirea echipei de fotbal, care sport combinativ trebule lămurit la închegarea vieţii noastre sociale". Societatea studenţilor români „Petru Maior" din Budapesta sprijină iniţiativa arădeană. La 22 iunie 1913 este lansat un apel intitulat : „Să (se) înfiinţeze Societatea sportivă românească", iar la 27 iunie 1913 toate aceste acţiuni îşi găsesc concretizarea în constituirea „Clubului Sportiv al Tinerimii Române".

După ce s-a antrenat zilnic pe cîmpia din cartierul Pîrneava, tînăra formaţie arădeană a înfruntat la 7 septembrie 1913 în „prima măsurare publică" echipa societăţii „Petru Maior". În ziua meciului, ziarul „Românul" publică un articol intitulat : „Ce este jocul de fotbal ?", în care se explică printre altele că scopul acestui sport „este ca jucătorul să aducă cît mai de multe ori cu picioarele, capul şi corpul, cotca (n.n. : mingea) în poarta rivalului".

Meciul a început la „semnalul dat de juriu" şi încă din primele minute oaspeţii „au dovedit că sînt stăpîni pe combinaţiuni repezi ; de aceea, toate atacurile arădenilor pentru o vreme au rămas fără rezultat (...) După pauză arădenii au început un atac vehement, cu combinaţii rafinate" dar portarul advers dă „dovadă de o isteţime rară apărîndu-şi poarta de cele mai aspre puşcături". În final însă, gazdele reuşesc să-şi impună jocul „agil şi vehement" şi au „puşcat cotca" de trei ori în plasa oaspeţilor. O victorie care făcea pe cronicarul meciului să spere că „în viitor aceste măsurări vor lua proporţii de grandioase serbări naţionale".

Studenţii îşi vor lua revanşa (cu 3—2) în anul următor, cu prilejul „prestaţiei sportive" desfăşurate la 11 mai 1914, pe cîmpul din Orăştie, acolo unde zburase Aurel Vlaicu...

Echipa arădeană, devenită cunoscută sub denumirea „Gloria" avea să aducă multe satisfacţii numeroşilor săi suporteri. Războiul mondial îi va întrerupe activitatea, dar aceasta va fi reluată într-un cadru festiv la 16 mai 1920 cu ocazia meciului susţinut cu „Universitatea" Cluj. Surprinzător, clujenii cîştigă cu 3—1. La 4 iunie 1920, va fi rîndul „Gloriei" să termine învingătoare în deplasare: 2—0. La un moment dat, gazdele au beneficiat de un 11 m, dar „împuşcătura nu reuşeşte"...

Doi ani mai tîrziu, „Gloria" fuzionează cu „C.F.R." Arad, întărindu-şi formaţia şi încă de la primul meci obţine o victorie în faţa „Chinezului" : 1—0. Pînă în 1932 cînd îşi începe participarea în campionatul divizionar, „Gloria C.F.R." cîştigă de 6 ori campionatul orăşenesc şi se califică o dată în finala celui naţional (1929—1930 : 0—3 cu „Juventus" Bucureşti ; pe atunci, arădenii erau antrenaţi de Virgil Economu !).

În campionatul divizionar al primei categorii, „Gloria CFR" s-a menţinut pînă în 1939/1940, fără a urca vreodată mai sus de locul 3. Numeroşi jucători care i-au apărat însă culorile, s-au situat adeseori pe primul loc în aprecierile şi simpatia iubitorilor de fotbal : Albu — acel decan al fundaşilor noştri, Barbu I şi II, Dobra, Cuedan, Bătrîn, Igna, Şiclovan, Lupaş, Mladin, Braun, Hustik, Henegar şi mulţi alţii...

IOSIF SÎRBUŢ Arad

ÎN 1911, PESTE OBSTACOLE, LA ROMA...

Dintr-un document care ne-a fost pus la dispoziţie prin bunăvoinţa colonelului în rezervă Gh. Florescu, se poate constata că în luna mai 1911, deci acum aproape 60 de ani, România participa la primul concurs internaţional de călărie.

Este vorba de concursul militar internaţional organizat la Roma între 2 şi 12 mai 1911 şi la care călăria română a fost reprezentată de căpitanul Dinu Suţu şi de locotenentul Bălăiaş, amîndoi participînd la cea mai grea probă a concursului, campionatul calului de ofiţer, probă care a întrunit 128 de concurenţi din: Italia, Franţa, Spania, România etc.

Campionatul acesta — semănînd cu proba completă de azi — avea trei probe, toate punînd la grea încercare măiestria călăreţului, antrenamentul şi rezistenţa calului.

Prima probă constă într-un marş de 50 km în ţinută de campanie, parcurs ce trebuie efectuat în 3 ore şi 30 de minute. Primii 40 km erau parcurşi pe şosea, iar ultimii 10 km peste cîmpii presărate cu obstacole.

A doua probă era un parcurs de 3 km cu 22 de obstacole, concurentul avînd la dispoziţie 5 minute.

A treia probă, cea mai interesantă şi în care se calificau primii 35 clasaţi din cele două probe anterioare, consta într-un parcurs de 25 km indicat cu fanioane peste un cîmp în care erau presărate multe şi încurcate obstacole. De două ori în timpul parcursului, concurenţii erau obligaţi să descalece şi să meargă cu calul la mînă distanţă de un km. Parcursul trecea peste văi şi dealuri cu urcuşuri şi coborîşuri rapide.

Primul clasificat în acest campionat a fost francezul d'Orgeix, cu un cal de rasă anglo-arabă, care a efectuat parcursul în 44 min şi 51 sec.

Concurentul român cpt. D. Suţu a avut o comportare onorabilă, terminînd proba în 1h 05 min 4 sec. Al doilea concurent român, lt. Bălăiaş a abandonat după proba a doua, fiind bolnav.

Interesant de subliniat este faptul că un documentat raport întocmit de către conducătorul delegaţiei române la această manifestaţie, înfăţişează întreaga desfăşurare a concursului cu o serie de observaţii de ordin tehnic şi organizatoric care dovedesc interesul ce se arăta sportului călăriei şi primei noastre participări internaţionale.

prof. Camil MORŢUN

BASEBALL INDOOR

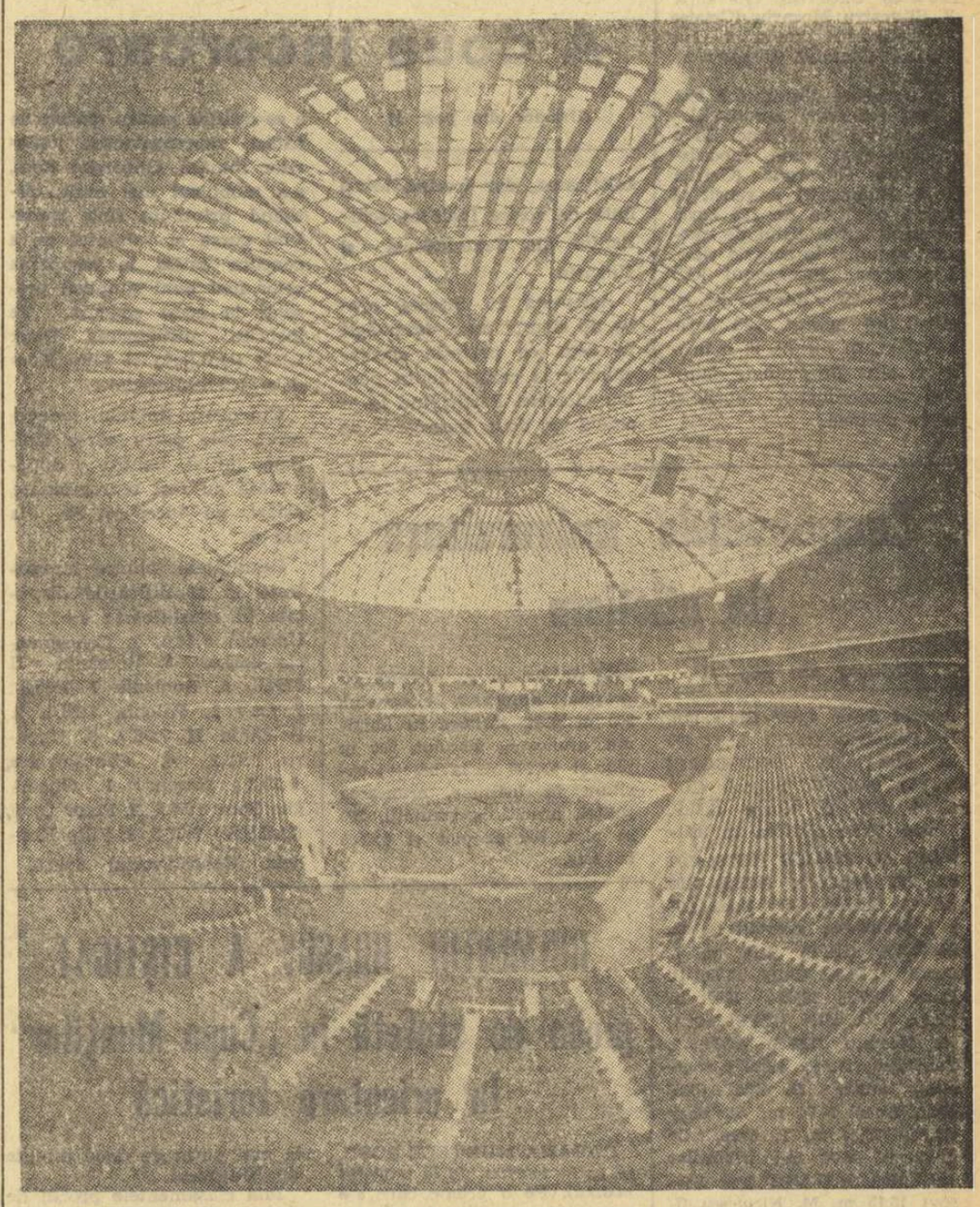

Al. Mirodan a descris recent în linii mari una din mîndriile sportului american: „Astrodomul" din Houston (Texas). Mai mulţi cititori ne-au cerut amănunte.

Acesta este probabil cel mai mare şi mai modern palat sportiv din lume. În cele 66 000 de fotolii ale stadionului ar putea lua loc toată populaţia oraşului Botoşani, de pildă. Construcţia, din oţel, beton şi sticlă, are o înălţime de 63 m şi un diametru de 217 m; ar putea, deci, cuprinde la interior chiar şi Coliseul din Roma. Gigantica hală posedă 4600 de geamuri în cupolă şi 2000 de becuri în iluminaţia discretă totuşi care permite să se joace zi şi noapte baseball — pentru prima oară sub acoperiş — pe pajiştea verde din interior.

SPORTUL MÎINE, ÎN ANUL 2000

ECHILIBRUL PERSOANEI UMANE

„Anul 2000" este o noţiune convenţională care, din fericire, are un caracter mai optimist decît aceea de „sfîrşitul secolului nostru" sau „începutul secolului XXI", expresie a temerilor superstiţioase ori numai a necunoscutului.

Este o noţiune aşezată între utopie şi „science-fiction", fiindcă îmbină generozitatea speranţei, caracteristică celei dintîi, cu o serie de elemente ştiinţifice ale celei din urmă, pe care însă discipline şi tehnici mai noi, ca „futurologia", „conjectura", „prospectiva" încearcă să le combine şi să le sistematizeze, conturînd astfel, aproximativ, viitorul.

Spre deosebire de visurile şi de povestirile fantastice cu privire la viitor, noua artă a prevederii, practicată în unele ţări de către grupuri prestigioase de specialişti din diverse domenii, nu se mărgineşte însă să deducă ceea ce va fi din ceea ce este. Dimpotrivă, ea se străduieşte să desluşească ceea ce este de dorit să se realizeze într-un anumit timp, ceea ce se poate realiza cu mijloacele existente şi cu mijloacele care vor fi create în acest scop, în sfîrşit cum, cînd, prin ce şi în ce fel trebuie schimbat prezentul, pentru ca viitorul să devină realitate la termenul scontat.

Concret, astăzi, „anul 2000" înseamnă o încercare de previziune, care se întinde pe trei decenii. Cine încearcă, deci, să facă prognosticuri şi, în funcţie de ele, recomandări asupra dezvoltării, formelor, conţinutului şi organizării sportului în următoarele trei decenii, întîlneşte, ca prim aspect, dificultatea de a rezolva problema singur.

În societăţile contemporane, sportul a devenit o instituţie cu un aspect profesional şi unul lucrativ, graţie unei anumite dezvoltări a lui, care, la rîndul ei, ţine de unele trăsături ale muncii profesionale şi ale posibilităţilor de destindere din lumea modernă. Aceste condiţii au făcut din spectacolul sportiv o distracţie preferată, iar din practica sportului, o exigenţă fiziologică şi psihică. La un anumit grad de dezvoltare, la un anumit conţinut şi la anumite forme, dictate de funcţia pe care o joacă în societate, sportul a necesitat, deci, o anumită organizare.

Toate aceste aspecte sînt sesizabile numai în parte pentru sportiv, a cărui prevedere urmează să fie completată cu ajutorul altor specialişti, printre care cel al sociologului.

Pentru acesta, dezvoltarea în următoarele trei decenii înseamnă o anumită creştere posibilă de ordin economic, ştiinţific, tehnic, bază pentru evoluţia dezirabilă a individului şi colectivităţii umane. În conjecturarea viitorului, fixarea scopurilor este esenţială, iar în fixarea scopurilor, prezenţa valorii OM constituie raţiunea fundamentală.

Bazele economice şi tehnice sînt definitorii pentru o civilizaţie. Presupunem că proiectul 2000 include automatizarea şi cibernetizarea proceselor de producţie, o dată cu extinderea „reţelei" urbane şi a „ţesutului" urban. În ultimă analiză, aceasta va însemna o viaţă profesională şi citadină în care ochiul, creierul şi nervii vor fi, în primul rînd, solicitaţi. Dacă şi confortul se va dezvolta, cum e probabil, în aceeaşi măsură, toată funcţionalitatea fiinţei umane va risca să se dezechilibreze, din cauza subsolicitării anumitor organe şi simţuri. În acest ansamblu, distracţiile sedentare, dar zgomotoase, explozive descarcă nervii, fără să odihnească şi să regenereze.

În afare împrejurări, activităţile sportive, individuale şi de grup, vor avea, probabil, de îndeplinit un rol esenţial de supleaţie, în timp ce spectacolul sportiv va continua să se numere printre principalele distracţii-consum şi distracţii-descărcare.

Cred că toate aceste cerinţe vor modifica în mare măsură şi concepţiile arhitecţilor, constructorilor şi sistematizatorilor, care, în locul oraşului pur şi simplu funcţional (loc de muncă şi dormitor), vor începe să proiecteze oraşe cu posibilităţi de mişcare liberă şi de manifestaţii sau jocuri sportive colective.

Dezvoltarea tehnicii şi tehnicilor ştiinţifice ar fi lipsită de raţiune, dar nu şi de riscuri, dacă, în loc să ducă la împlinirea personalităţii, ar avea ca urmare depersonalizarea.

Personalitatea creatoare nu se va mulţumi niciodată cu consumul de bunuri, de distracţii şi de sport. În schimb, ea va găsi totdeauna în activităţile sportive exerciţiul de voinţă, de autostăpînire, pauza de respiraţie şi de contractare, satisfacţia cavalerească a victoriei ca şi a înfrîngerii, stimulente de care va avea atîta nevoie şi de care va avea atît timp liber să beneficieze, în anul 2000.

Sportul de la începutul veacului următor se întrevede, deci, ca unul din principalele mijloace chemate să asigure echilibrul şi dezvoltarea persoanei umane, ca şi a civilizaţiei tehnice-industriale, bazate pe electronică şi pe fisiunea-fuziunea atomului.

Datorită sportului, devenit cerinţă a oricărui om civilizat, energia umană, liberată de servituţi cu ajutorul energiilor odinioară latente, dar acum declanşate ale materiei, va putea fi dedicată, în sfîrşit, omului, adică satisfacţiilor, desăvîrşirii, visurilor şi jocurilor lui senine, într-un cuvînt dezvoltării lui plenare.

Vladimir KRASNASESCHI

Sportivul zilei de mîine trece prin laborator înainte de a călca pe stadion...

Cine devine „Allstar" ?

Aflînd de apropiatul turneu al unei echipe americane de baschet, intitulată cînd „Allstar", cînd selecţionata universitară, cititorul Ion Siminic din Braşov ne cere unele lămuriri.

Titlul de onoare „Allstar" — corespunzător în Europa celui de „jucător internaţional" — se acordă în S.U.A. numai practicanţilor sporturilor de echipă. Dar cum cele patru principale sporturi colective: baseball, football, baschet şi hochei pe gheaţă, cunosc mai ales o activitate profesionistă, lipsită îndeobşte de întîlniri internaţionale, înseamnă că jucători sub culorile naţionale nu există. Iată de ce s-a creat sistemul jocurilor „Allstars". În sporturile numite (cu excepţia hocheiului), campionatul naţional se dispută în cadrul a două ligi la fel de puternice. La sfîrşitul sezonului, cîştigătorii de grupe iau parte la disputa finală pentru titlul naţional. Imediat după aceea urmează jocul — „Allstars" care opun selecţionatele celor două ligi. Rezultatele acestor meciuri se uită curînd nu însă şi numele jucătorilor care au avut onoarea de a-şi reprezenta ligile ca „Allstars".

Altă şansă de a deveni „Allstar" constă în referendumul anual al ziariştilor care formează în cele patru sporturi „echipa anului".

De asemenea, o selecţie similară, la football şi baschet se face şi în colegii, studenţii străduindu-se să devină „stele".

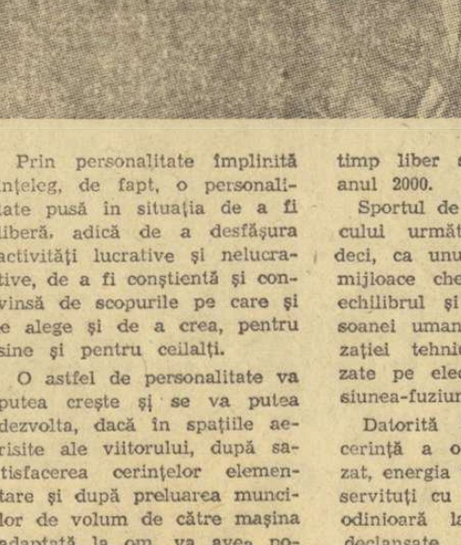

Cititorul Damaschin Bobu din Bucureşti, care a văzut meciul de tenis România—S.U.A., ne cere lămuriri asupra rachetelor metalice pe care le foloseau jucătorii Ashe şi Passarell.

RACHETA METALICĂ

Cu nu prea mulţi ani în urmă, cam prin 1966, această rachetă foarte controversată a apărut pentru prima oară la Forest Hills, fără a fi o invenţie americană. A conceput-o vechiul muşchetar francez René Lacoste, care a îmbogăţit astfel lumea tenisului nu numai cu performanţele sale din „Cupa Davis" şi nici numai cu celebrele bluze purtînd un crocodil drept blazon, ci şi cu aceste rachete, a căror idee i-a venit studiind crosele de oţel de la golf.

Cadrul rachetei metalice, format din ţeavă cromată şi sîrmă izolată, este considerat mai durabil şi mai rezistent decît cel tradiţional de lemn. Corzile sînt convenţionale, cele de nylon sau de mat. Inovaţia majoră a rachetei constă, însă, probabil în „gîtul gol", ceea ce elimină orice rezistenţă la aer în timpul mişcării. Rezultă de aci, teoretic, lovituri mult mai puternice, mai rapide, pe care unii s-au încumetat să le asemuie cu loviturile de bici sau de furtună.

Dificultatea stă numai în obişnuirea cu noua rachetă. Printre primii care au adoptat-o, încă de la apariţie, au fost Billie Jean King, Rosemary Casals, Clark Graebner şi soţia sa Carole.

RĂSPUNDE Ion Poştaşu

PETRICA STOICA, VILCĂNEŞTI, PRAHOVA. Cum se numeşte jucătorul care l-a accidentat pe idolul dv. Pele, în meciul Braziliia — Portugalia, din cadrul C.M. din 1966 ? Morais. Pele, sînt sigur, l-a iertat. Dv. nu ?

DIDI DUMITRACHE, GALAŢI. **„Îmi place foarte mult fotbalul. Într-un an, am stricat 3 perechi de bascheţi, jucînd fotbal pe pietrişul din curtea şcolii sau pe asfaltul tare al străzii".** Presupun că i-aţi făcut o mare bucurie tatălui dv. ! Referitor la rugămintea dv., tot ceea ce pot face, este să-i comunic lui Florea Dumitrache adresa dv. : Galaţi, strada Războieni nr. 164. Fiind tiz cu el, s-ar putea să aveţi mai multe şanse să vă trimită o fotografie cu autograf. Eu vă urez succes !

IOSIF ION MIEICAN, COMUNA LAICAI-ARGEŞ. **„Dacă o să căutaţi cu atenţie printre cupoanele concursului „El Mundial", o să vă daţi seama că mă pricep în fotbal. Spun aceasta, deoarece am trimis un singur cupon, nu sute, ca alţii care s-au gîndit la toate soluţiile posibile, indicînd atît cele 8 echipe participante la sferturile de finală, cît şi formaţia cîştigătoare a C.M. — Braziliia".**

Vă cred pe cuvînt. De altfel, ar fi şi dificil, întrucîtva, să caut cuponul dv. în maldărul de aproape 4 milioane de cupoane primite la acest concurs ! În general, aprecierile pe care le faceţi în legătură cu campionatul mondial din Mexic, cu jucătorii preferaţi" ; în timpul unui meci de fotbal, disputat în oraşul RUGBY, unul dintre jucători, Webb Ellis, exasperat de faptul că nu se înscrisese nici un gol, a luat mingea în mînă şi a intrat cu ea în poartă. În felul acesta, a apărut ideea unui nou joc, în care să se întrebuinţeze atît piciorul, cît şi mîna — rugbyul. Şi atunci : cum să nu fie invidioşi fotbaliştii pe rugbyşti ?

ION MITRU, BUCUREŞTI. O parodie, după „Nunta Zamfirii", dedicată echipei de fotbal Rapid. Nici ideile din poezia dv. şi cu atît mai puţin modalităţile de exprimare, nu constituie argumente în favoarea publicării ei. E şi dificil de realizat o parodie, după un model atît de strălucit.

MATEI GRIGORESCU, BUCUREŞTI. Cu prilejul unui meci de fotbal disputat în urmă cu două săptămîni, între două echipe de juniori, aţi văzut executîndu-se o lovitură liberă de la 10... 8 metri. Evident, era vorba de o lovitură liberă INDIRECTĂ, din care nu se poate înscrie un gol direct. Dacă portarul, însă, încercînd să oprească şutul, scapă mingea în plasă, este gol. Deci, în astfel de situaţii trebuie să lase să intre mingea în poartă, fără să intervină. Numai să nu uite şi să facă acelaşi lucru şi la loviturile libere directe !

ilustraţii : N. CLAUDIU

La Reșița, ploaie dar nu de recorduri la înot

REȘIȚA, 18 (prin telefon). Ploaia a continuat și în ziua a doua a concursului republican de înot al școlilor sportive, influențînd negativ obținerea unor performanțe deosebite. Totuși, tinerii sportivi au realizat cîțiva timpi remarcabili, dintre care amintim: 1:06,2 (M. Movanu — 100 m spate juniori), 1:14,2 (Camelia Vîjeu — 100 m delfin junioare), Rodica Petruică 1:18,4 (100 m spate junioare).

Rezultate: **400 m liber fete 13—14 ani:** 1. Rodica Lungu (Șc. sp. 1) 5:31,3; 2. Dagmar Hluzin (Reșița) 5:31,9; 3. J. Klöke (Timișoara) 5:43,1; **400 m liber băieți 13—14 ani:** 1. D. Wetternek (Reșița) 4:52,8; 2. S. Crăciun (Șc. sp. 1) 5:13,0; **400 m liber juniori:** 1. I. Miclăuș (Sibiu) 4:32,5; 2. C. Păun (Șc. sp. 2) 4:50,5; **100 m spate fete 13—14 ani:** 1. Rodica Petruică (Reșița) 1:18,4; 2. Ana Sporea (Reșița) 1:20,6, **100 m spate junioare:** 1. Ruth Höcher (Reșița) 1:19,8; 2 Mădălina Măzgăreanu (Șc. sp. 2) 1:21,2; **100 m spate băieți 13—14 ani:** 1. A. Horvath (Șc. sp.1) 1:13,4; 2. I. Sporea (Reșița) 1:15,8; **100 m spate juniori:** 1. M. Movanu (Șc. sp. 2) 1:06,2; 2. D. Turcanu (Șc. sp. 2) 1:09,4; **50 m delfin fete 11—12 ani:** 1. Karin Parusch (Timișoara) 36,9; 2. Julieta Mereșu (Reșița) 36,9; **50 m delfin băieți 11—12 ani:** 1. D. Grăpșanu (Reșița) 34,4; 2. L. Șporea (Sibiu) 36,5; **100 m delfin fete 13—14 ani:** 1. Dagmar Hluzin (Reșița) 1:17,3; 2. Ioana Sporea (Reșița) 1:20,5; **100 m delfin junioare:** 1. Camelia Vîjeu (Șc. sp. 1) 1:14,3; 2. Siegreid Slecin (Reșița) 1:15,4; **4x100 m mixt băieți 13—14 ani:** 1. Reșița 5:06,8; 2. Șc. sp. 2 5:07,5.

A. RUDEANU—coresp.

CAMPIONATELE NAȚIONALE DE „CAPTIVE"

PROBELE DE VITEZĂ

La centrul experimental de modelism Băneasa au continuat, ieri, întrecerile din cadrul campionatelor naționale de aeromodele captive. Piloții sportivi de la probele de viteză și-au început, mai întîi, disputele la categoria 5 cmc. Cîștigătorul acestei probe a fost maestrul emerit al sportului *Ștefan Purice* de la Grivița Roșie București, care a realizat cu aeromodelul său o viteză de 200 kilometri la oră. Iată clasamentul acestei probe: 1. Ștefan Purice 200 km/h — campion național, 2. Iosif Mirvald (Cetatea Suceava) 173 km/h, 3. Silvestru Morariu (Cetatea Suceava) 165 km/h, 4. Ion Mihăilă (Metalul Hunedoara) 157 km/h.

O întrecere disputată a fost și cea rezervată aeromodelelor captive de 10 cmc. Cu o evoluție mai bună, modelistul *Dan Gheorghe* (Grivița Roșie București) a reușit să obțină o viteză de 185 km/h, cucerind astfel titlul de campion național la această clasă. L-a urmat suceveanul Iosif Mirvald. El a înregistrat, cu micul lui aparat, 156 km/h.

Astăzi, în ultima zi a finalelor, sînt programate întreceri de acrobație, curse și lupte aeriene.

În turneul internațional de volei masculin de la Varșovia

VOLEIBALIȘTII ROMÂNI ÎNVINGĂTORI

VARȘOVIA, 18 (prin telefon). În prezența a peste 3 000 de spectatori au început, în incinta patinoarului artificial Torwar, întrecerile turneului internațional de volei masculin, la care participă echipele Cehoslovaciei, Poloniei, U.R.S.S., Ungariei, Poloniei (j). Pentru a pregăti un lot mai larg de jucători în vederea campionatelor mondiale la acest turneu s-a deplasat echipa secundă a României, formată din numeroși tineri. În prima zi a turneului voleibaliștii români au obținut un frumos succes învingînd reprezentativa Cehoslovaciei cu 3—1, la capătul unui joc deosebit de spectaculos.

Echipa primă a țării gazdă s-a impus fără dificultate, în trei seturi, în fața juniorilor.

O partidă deosebit de echilibrată au oferit echipele U.R.S.S. și Ungariei. După 5 seturi, care au durat mai bine de două ore, victoria a revenit formației sovietice cu 3—2 (10, —12, 6, —14, 6).

A doua încercare

(Urmare din pag. 1)

calificarea, dar trecînd totuși linia de sosire înaintea schiștilor din Cehoslovacia și Ungaria.

Așteptată cu interes, proba de simplu nu a dezamăgit în ceea ce privește spectaculozitatea cursei, lupta pentru victorie. Participînd la această „a doua încercare" de a se califica pentru disputa de astăzi, reprezentantul juniorilor români, Gheorghe Foca, s-a mobilizat mai mult, cîștigînd printr-un finiș irezistibil cursa și dreptul de a concura astăzi în compania celor mai buni simpliști prezenți la acest concurs. Pe locurile următoare, Peter Ljoff (U.R.S.S.) și Filip Kondela (Cehoslovacia).

Din cauza timpului nefavorabil, cele patru curse aminate inițial pentru după-amiază au fost reprogramate, astăzi, cu începere de la ora 9.

Rezultatele tehnice înregistrate în recalificările disputate în recalificări: *4+1:* 1. Ungaria 6:34,0, 2. Cehoslovacia 6:35,1, 3. România II 6:54,3, 4. România I 7:05,0; *2 f.c.:* 1. Polonia 7:28,6, 2. România II 7:38,7, 3. Ungaria 7:42,2, 4. Cehoslovacia 9:20,3; *simplu:* 1. Gheorghe Foca 7:56,5, 2. Peter Ljoff (U.R.S.S.) 7:57,5, 3. Filip Kondela (Cehoslovacia) 8:24,0.

Campionatele universitare de atletism

(Urmare din pag. 1)

Andrei Sepci („U" Cluj) 15,0, H. Cernescu (IEFS) 15,0; **400 m plat: P. GHEORGHIE** (IEFS) 49,2, V. Bogdan („U" Cluj) 49,6, C. Novac (I.M.F. Timiș) 50,3; **săritura în înălțime: M. PURICE** (IEFS) 2,00 m, M. Mitilecis (IEFS) 2,00 m, C. Scafes („U" Buc.) 1,97 m; **aruncarea greutății: C. MITREA** (IEFS) 13,97 m, V. Jurcă (I.M.F. Cluj) 13,79, C. Bușu (IEFS) 13,69; **1500 m plat: NIC. ION** (IEFS) 4:02,4, M. Neamțu (IEFS) 4:03.4, I. Tămășan (IEFS) 4:03,8; **aruncarea suliței: D. SZILAGHY** (Pol. Buc.) 74,74 m, St. Nagy (IEFS) 70,34 m, T. Peca („U" Craiova) 66,88 m; **triplusalt: IEREMIA ROTARU** (Pol. Brașov) 15,15 m, M. Niculescu (I. P. Oradea) 14,91 m, Crăciun Corbu („U" Buc.) 14,91 m; **3000 m obstacole: A. LAURENȚIU** („U" Timișoara) 9:16,0, Herman Mathes (IEFS) 9:16.8, M. Ionescu (IEFS) 9:25,0; **4×100 m: IEFS** 42,2, Pol. Brașov 43,8, „U" Cluj 44,4.

Campionatele continuă astăzi de la ora 9 pe stadionul Tineretului. Se vor disputa probele de 400 m g., săritura cu prăjina, aruncarea ciocanului, 200 m plat, săritura în lungime, aruncarea discului, 800 m plat și 4×400 m la băieți; săritura în înălțime, aruncarea suliței, aruncarea greutății, 200 m plat, 800 m plat și 4×100 m fete.

RULMENTUL BRAȘOV A CÎȘTIGAT proba de ștafetă în „Cupa Munților" la orientare turistică

CABANA MUNTELE ROȘU, 18 *(prin telefon, de la trimisul nostru).* Pe o vreme care s-a menținut capricioasă (ploaie, cer acoperit, soare și da capo) concursul internațional de orientare turistică „Cupa Munților - Victor Măciucă" a continuat cu proba de ștafetă.

Cea mai omogenă echipă s-a dovedit Rulmentul Brașov (Ortwin Lexen, Gerhard Lexen, Aneliese Martin), care a avut, însă, un redutabil adversar în terțetul norvegian Vestheim, clasat pe locul II la mai puțin de două minute de brașoveni.

Iată clasamentele probei de ștafetă. PE ECHIPE: 1. Rulmentul Brașov 352:49; 2. Vestheim-Norvegia 354:08; 3. Lokomotiv Magdeburg - R. D. Germană 357:29. INDIVIDUAL. *Masculin I:* 1. Karl Heinz Bornstedt (Lok. Magdeburg) 110:00; 2. Geza Vajda (M.A.V.-Budapesta) 110:02; 3. Jorgen Schjoldager (Vestheim-Norvegia) 114:57; *Masculin II:* 1. Harald Frost (Vestheim) 90:58; 2. Ortwin Lexen (Rulmentul Brașov) 96:33; 3. Zdenek Dub (Lok. Sumperk - Cehoslovacia) 107:23; *Feminin:* 1. Alieta Cotițosu (Voința Buc.) 102:58; 2. Georgeta Liță (Voința Buc.) 103:55; 3 Paula Chiurlea (I.T.B.) 106:44.

Horia ALEXANDRESCU

inter rătăcitor ZILIOLI

Nu mai e nimic de făcut în Turul Franței. Nu mai era nimic de făcut de la etapa a șaptea — azi turul se încheie după 23 de etape, dar totul se știa din ziua a șaptea: Merckx lua tricoul galben la Valenciennes și nimeni nu se mai îndoia ce va urma. O cursă fără îndoieli nu mai e o cursă — toată lumea se resemnase că nu participă la o cursă, ci la o demonstrație Merckx, demonstrația că nu mai are ce demonstra. Poulidor, cel care a trăit și sub domnia lui Anquetil, o spune franc: **„Merckx nu ne-a luat prin surprindere. Eram bine plasați, atenți cînd a atacat — dar am fost incapabili să-l urmărm"...** „O sută de cicliști resemnați" își intitula și dl. Augendre în „Le Monde" comentariul din ziua a șaptea: **„Azi, în Turul Franței, sînt o sută de cicliști resemnați, chiar umiliți, care se întreabă asupra semnificației sportului ciclist și asupra oportunității de a-și continua cariera..."** Aici i-a adus Merckx: să se întrebe ce fac cu destinul lor. Asta, de obicei, nu cade în sarcina campionilor, ci a morții. Dar Merckx — în actuala conjunctură — nu mai e doar un campion. Unii compatrioți îl văd prim-ministru. Cei mai realiști și mai competenți comentatori îl socotesc un dictator, cu puteri nelimitate. De pildă, înaintea etapei a șaptea, lider era un coechipier al lui Merckx, italianul Zilioli. La trecerea prin Cambrai, acesta sparge și nimeni nu-l ajută să repare: omul — căci altfel nu-i putem spune — rămîne singur pe marginea drumului, drege ce e de dres și dă din picioare cum îl taie capul să ajungă plutonul. Îl ajunge — dar la capătul etapei. Zilioli dezbracă tricoul galben și i-l dă lui Merckx. Augendre scrie: **„Nu-mi amintesc să fi văzut vreodată un tricou galben (fie el ocazional) părăsit de toți coechipierii. Condiția de lider îngăduie anumite drepturi, dacă nu chiar privilegii. În cazul lui Zilioli, nu s-a schițat nici măcar un gest formal..."** Zilioli — figură aparte, zice-se, de sportiv, căci omul iubește Kafka îl venerează pe Bach, are sentimente depresive, cosmaruri și chiar complexe intelectuale de culpă care ar explica multe din „căderile" sale — a explicat ziariștilor cu superioară detașare ironică ce s-a întîmplat la Cambrai: **„Dacă echipierii mei nu s-au oprit să m-aștepte, e probabil că nu m-au văzut"...**

Eu nu vă propun să-l compătimim pe Zilioli. Dacă-l venerăm pe Bach, dacă-l iubim pe Kafka, dacă avem și noi cosmarurile noastre — perfect compatibile cu lectura zilnică a „Sportului" — nu avem de ce să-i compătimim pe cei care acceptă, chiar cu ironie, dictatura — fie ea în sport. E mai bine, e mai fertil să ne întrebăm și noi — ca acei o sută de cicliști resemnați — asupra semnificației actuale a ciclismului. Întrebările — fie ele resemnate — sînt preferabile oricărei compătimiri. Niciodată nu poți ști ce poate ieși dintr-o întrebare...

Radu COSAȘU

În campionatul european universitar de fotbal

ROMÂNIA — CEHOSLOVACIA 0-0

Ieri, în cel de-al doilea joc disputat în cadrul campionatului european universitar (competiție care se desfășoară în Iugoslavia), selecționata studențească a României a întîlnit reprezentativa similară a Cehoslovaciei, cu care a terminat la egalitate: 0—0.

sportul în lume

Pe pistele de atletism

RECORDURI FRANCEZE

La stadionul Colombes din Paris au început campionatele de atletism ale Franței. În concursul feminin au fost stabilite două noi recorduri naționale: Odette Ducas — 6,47 m la săritura în lungime și Cadette Lambert 46,16 m la aruncarea suliței (junioare).

DIONISI — 5,35 m!

În cadrul campionatelor de atletism ale Italiei, desfășurate recent pe stadionul olimpic din Roma, Renato Dionisi a stabilit un nou record național în proba de săritură cu prăjina cu excelenta performanță de 5,35 m.

Iată alte rezultate mai importante înregistrate în ultimele două zile de concurs: **masculin: 800 m** — Del Buono 1:48,0; 1 500 m — Arese 3:44,4; 400 m plat — Fusi 47,0; suliță — Gramerotti 79,78 m; disc — Simeon 58,54 m; **feminin:** 100 m — Cecilia Molinari 12,3; lungime — Mauriella Bauci 5,82; 400 m — Giumanina Armida 55,7.

ÎNTRECERI DE JUNIORI

Iată cîteva rezultate înregistrate în meciul atletic de juniori disputat la Iambol între echipele Bulgariei și Turciei: lungime — Markov (B) 7,17 m; 100 m — Petkov (B) 10,8; înălțime — Dacev (B) 2,00 m; 1 500 m — Ganev (B) 3:59,9; 110 m garduri — Petcov (B) 15,4.

„WASHINGTON STAR INTERNAȚIONAL"

NĂSTASE ȘI ȚIRIAC ÎN SEMIFINALE

WASHINGTON 18 (Agerpres). — Tenismanii români Ilie Năstase și Ion Țiriac continuă seria victoriilor în marele turneu „Washington Star International". În sferturile de finală, Ion Țiriac a produs o mare surpriză învingîndu-l cu 6—3, 10—12, 6—2 pe campionul american Stan Smith. La rîndul său, Ilie Năstase a jucat excelent și l-a învins cu 5—7, 6—4, 6—4 pe cunoscutul jucător sud-african Bob Hewitt.

În celelalte două sferturi de finală: Richey — Goven 6—4, 6—3; Ashe—Crealy 6—3, 6—3.

În semifinale, Năstase va fi opus lui Richey, iar Țiriac va juca cu Ashe.

Comentînd meciul dintre Năstase și Bob Hewitt, corespondentul agenției REUTER remarcă puterea de concentrare și abilitatea jucătorului român, care, după ce pierduse primul set, a avut o revenire puternică, controlînd jocul și obținînd victoria cu toată opoziția dîrză a adversarului său.

UN MARE ATLET SPUNE ADIO...

Un mare recordman, un sportiv în adevăratul sens al cuvîntului, își ia rămas bun de la activitatea sportivă. Numele fondistului australian RON CLARKE va rămîne însă înscris în cartea de aur a sportului, reprezentînd un simbol al voinței și al puterii de muncă. Nu de mult, Ron Clarke a răspuns la cîteva întrebări puse de redactorul sportiv al cotidianului polonez „TRYBUNA LUDU".

— Socotiți că rezultatele obținute reprezintă o culme a posibilităților dv?

— *Desigur, nu voi mai reuși să le îmbunătățesc. În luna august voi abandona activitatea sportivă — este ferma mea hotărîre.*

— Din ce cauză?

— *Sînt mai multe. Antrenamentele intensive nu-mi mai lasă timp pentru viața de familie. Și aș dori, în fine, să am și eu un cămin adevărat. Desigur, îmi pare rău că a trebuit să iau o astfel de hotărîre; îmi vor lipsi întrecerile și atmosfera lor, dar pentru fiecare vine momentul să iasă la... pensie.*

— Totuși, și după ieșirea dv. din arena sportivă, recordurile pe care le-ați stabilit vor mai dăinui cîtva timp...

— *Mi-e greu să mă pronunț. Posibilitățile umane sînt imense. Actualul record pe 5 000 m poate fi curînd îmbunătățit cu 10 secunde, iar într-un viitor destul de apropiat — chiar cu un minut.*

— În orice caz veți rămîne mult timp în amintirea compatrioților.

— *Chiar pe vremea marilor mele succese (prin 1966), în Australia nu prea se vorbea de mine. Eram cunoscut mai bine în orașul meu natal, Melbourne, dar și acolo numai prin faptul că mă antrenam în fiecare dimineață, alergînd pe străzile orașului. În Australia — ca și în Europa — recordul de popularitate îl deține fotbalul.*

— Într-adevăr, popularitatea este un lucru trecător. Sîntem siguri, însă, că bogata dv. carieră v-a lăsat amintiri frumoase.

— *Firește. Ca orice sportiv, am avut bucurii și tristeți. Nu am reușit nimic din ce îmi propusesem la J. O. de la Tokio. Eram fără experiență și am greșit colosal în finalul cursei de 10 000 m. În Mexic s-au remarcat doar africanii și sud-americanii, eu nereușind să mă împac cu altitudinea. Am avut însă și mari satisfacții: oricum, am fost multiplu recordman mondial, am cîștigat nenumărate curse pe diferite distanțe. În afară de aceasta, nu trebuie să uităm acțiunea benefică a sportului asupra psihicului omului; este o minunată școală a voinței, răbdării și perseverenței.*

Cu aceste cuvinte și-a încheiat interviul Ron Clarke, omul care spune adio sportului după ce, în numai cîțiva ani, a alergat peste 50.000 de mile...

Una din ultimele apariții ale lui Ron Clarke (dreapta) a fost la „Memorialul Kusocinski" de la Varșovia, în iunie trecut. Iată-l pe marele alergător australian, după cîștigarea cursei de 5 000 m, împreună cu al treilea clasat, polonezul Edvard Mleczko.
Foto: C.A.F. VARȘOVIA

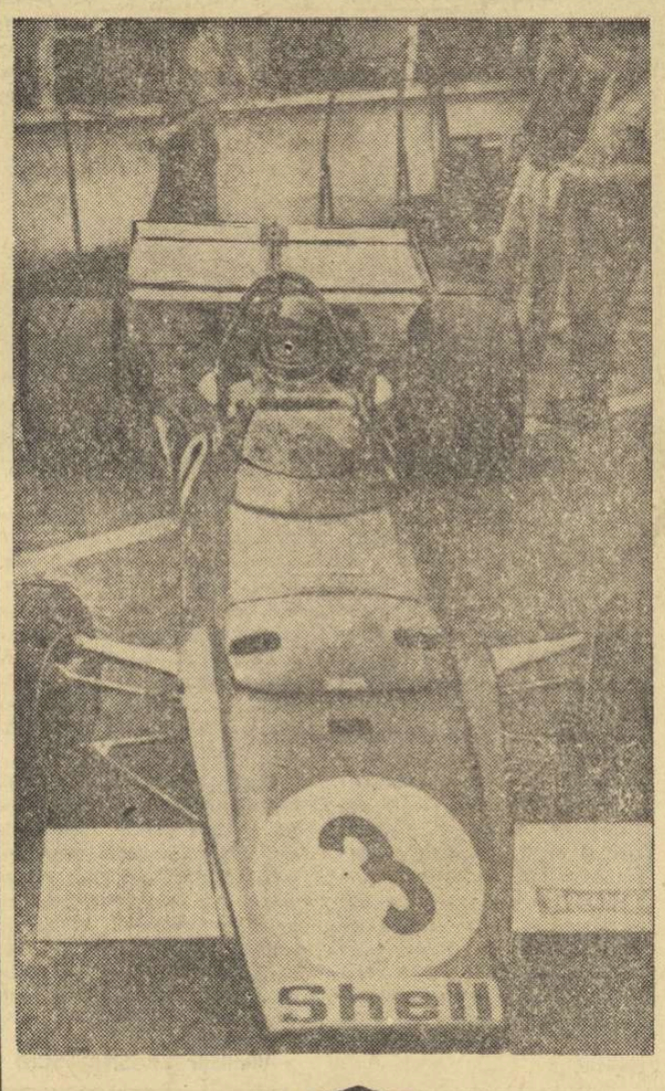

Cu cîteva ore înaintea startului în Marele Premiu automobilistic al Angliei, care se desfășoară pe circuitul de la Brands Hatch, belgianul Jackie Ickx își pune încă o dată la încercare mașina „Ferrari".

Telefoto: A.P.—AGERPRES

FOTBAL MERIDIANE

La Kiev s-a disputat întîlnirea amicală dintre selecționatele olimpice ale U.R.S.S. și Poloniei. Victoria a revenit tinerilor fotbaliști polonezi cu scorul de 2—1 (1—1).

★

Disputat în localitatea Kokkola, meciul internațional de fotbal dintre selecționatele de juniori ale Poloniei și Finlandei s-a încheiat cu scorul de 1—0 (0—0) în favoarea fotbaliștilor polonezi.

★

Un lot de 20 de fotbaliști japonezi, însoțiți de opt antrenori și doi conducători a sosit la Budapesta pentru a efectua pregătiri în comun cu jucătorii maghiari. În continuare, lotul japonez va pleca pentru două săptămîni în Cehoslovacia.

★

Secretariatul „Cupei europene a tîrgurilor" a anunțat că tragerea la sorți a acestei competiții va avea loc la 15 august, la Luxemburg, cînd se vor desfășura și lucrările Adunării generale a forului organizator.

Tenismanii vest-germani au luat conducerea

DÜSSELDORF, 18. — În a doua zi a întîlnirii internaționale de tenis R.F. a Germaniei — U.R.S.S., din cadrul finalei grupei europene B a „Cupei Davis", s-a jucat partida de dublu. După o dispută acerbă, gazdele au reușit să cîștige, refăcînd un handicap de două seturi pierdute la începutul partidei. Rezultat: Ingo Buding, Christian Kühnke — Aleksandr Metreveli, Serghei Lihaciov 5—7, 1—6, 8—6, 6—4, 7—5.

Echipa vest-germană conduce cu 2—1 înaintea ultimelor două partide de simplu. Învingătorii acestei întîlniri se califică pentru semifinala inter-zone a competiției, urmînd să întîlnească echipa Indiei, campioana zonei asiatice.

DOI ANI ÎN JURUL PĂMÎNTULUI

Doi tineri francezi, Jean Brejaud — dirijor al unei orchestre de jazz — și Salvador Marazza — electrician —, au plecat la bordul unui automobil „Citroen" într-un lung circuit al globului pămîntesc, urmînd să străbată timp de doi ani circa 180 000 de km. Prima etapă a acestui temerar raid a fost orașul Amsterdam, după care cei doi automobiliști au ajuns la Roma, urmînd să-și continue drumul spre Belgrad și Istanbul.

TELEX • TELEX • TELEX • TELEX

În turneul de șah de la Amsterdam, după 4 runde, în fruntea clasamentului se află Polugaevski (U.R.S.S.), cu 3 p, urmat de Gligorici (Iugoslavia), Spasski (U.R.S.S.) și Uhlmann (R.D.G.) cu cîte 2½ p, în runda a 4-a, Polugaevski l-a învins pe olandezul Ree, Gligorici a remizat cu Gheller, iar Uhlmann cu Spasski.

■

Într-un meci pentru circuitul profesionist de tenis, la New York australianul Rod Laver l-a învins cu 6—4, 6—3, 6—3 pe compatriotul său Ken Rosewall.

■

Finala de simplu femei din turneul de tenis de la Hoylake (Anglia) a fost cîștigată de australianca Yvonne Goolagong (o aborigenă în vîrstă de 18 ani), care a învins-o cu 2—6, 6—2, 6—1 pe Kerry Melville.

■

Turul ciclist al Poloniei, care se va desfășura luna aceasta, măsoară 1 642 km, împărțiți în 12 etape. La start sînt prezenți 110 alergători din 8 țări.

După 9 runde, în turneul internațional de șah de la Lublin conduc Szmidt (Polonia) și Espig (R.D. Germană) cu cîte 6½ p, fiecare urmat de Jansa (Cehoslovacia) 6 p.

■

Concursul internațional de golf desfășurat la St. Jean de Luz a fost cîștigat de jucătorul australian David Graham. Pe locul doi s-a clasat francezul Jean Garaialde, iar locul trei a fost ocupat de argentinianul Florentino Molina.

■

În sferturile de finală ale turneului de tenis de la Gstaad (Elveția), olandezul Tom Okker l-a învins cu 6—4, 6—4 pe iugoslavul Pilici, în vreme ce englezul Taylor l-a eliminat cu 7—5, 6—4 pe australianul Philipps Moore.

Tiparul: I. P. „Informația", str. Brezoianu nr. 23—25, București

40368

PROLETARI DIN TOATE ȚĂRILE, UNIȚI-VĂ!

Redacția și administrația: str. Vasile Conta nr. 16, tel. 11.10.05 interurban 72 și 286. Telex sportrom buc. 180.

sportul

4 pagini 30 bani

Anul XXVI — Nr. 968 (6402) ZIAR AL CONSILIULUI NAȚIONAL PENTRU EDUCAȚIE FIZICĂ ȘI SPORT Luni 20 iulie 1970

ÎNAINTEA ULTIMEI ETAPE A EDIȚIEI 1969/70 A CAMPIONATULUI DIVIZIEI A DE FOTBAL

U.T.A. ȘI-A ASIGURAT TITLUL DE CAMPIOANĂ!

● DUPĂ DINAMO BUCUREȘTI ȘI STEAUA, FARUL N-A „IERTAT" NICI PE RAPID ● POLITEHNICA A OBȚINUT UN PUNCT DE (A)UR ● ACELAȘI SCOR CATEGORIC, 3-0, LA CRAIOVA ȘI ORADEA ● PATRU ECHIPE MAI SÎNT AMENINȚATE DE LOCUL 15

RAPID, A TREIA „VICTIMĂ" CONSECUTIVĂ A FARULUI

Fotbaliștii constănțeni și-au executat și ieri, în derbyul etapei, „numărul" obișnuit, înscriind trei goluri într-un meci cu o formație bucureșteană. Numai că de această dată, progresiv, rezultatul lor a atins punctul maxim: 3—2 cu Dinamo, 3—1 cu Steaua și 3—0 acum cu Rapid. Pe bună dreptate s-ar putea spune că echipa litoralului a fost în acest furtunos final de campionat „călăul" formațiilor din Capitală. Mai important este însă de scos în evidență faptul că această... pasiune a jucătorilor constănțeni a fost, în fond, decisivă în lupta pentru ocuparea primelor locuri, contribuind hotărîtor la victoria finală a echipei U.T.A. Ultima ispravă a Farului, consumată ieri pe stadionul din Constanța, în afară de faptul că este cea mai concludentă ca rezultat a fost, în plus, realizată cu dezinvoltură, cu evidentă superioritate tehnică și tactică.

Feroviarii bucureșteni au meritul, palidă satisfacție pentru ei, de a încerca să-și apere onorabil șansele la titlu, realizînd mai mult din voință, din ambiție, cîteva faze periculoase dintre care 3 s-au încheiat cu șuturi în bară. Dar atunci cînd vrei să cîștigi (și nu doar un singur

Călin ANTONESCU

(Continuare în pag. a 3-a)

Grămadă deschisă la poarta teșenilor

Foto: V. BAGEAC

Rezultate tehnice

FARUL — RAPID	3—0	(1—0)
DINAMO BACĂU — STEAUA	2—0	(1—0)
CRIȘUL — JIUL	3—0	(2—0)
„U" CRAIOVA — C.F.R. CLUJ	3—0	(2—0)
PETROLUL — F. C. ARGEȘ	4—2	(3—1)
U.T.A. — STEAGUL ROȘU	3—1	(3—1)
DINAMO BUC. — POLITEHNICA	1—1	(1—1)

Etapa viitoare — ultima

(miercuri 22 iulie):

F. C. Argeș — Universitatea Craiova, C.F.R. — Farul, Steaua — Crișul, Politehnica — U.T.A. (considerat, de ziarul nostru, derbyul etapei), Rapid — Dinamo Bacău, Steagul roșu — Petrolul, A.S.A. — Dinamo București (Jiul — „U" Cluj s-a jucat: scor 1—4).

CLASAMENT

1. U.T.A.	29	18	3	8	53—40	39
2. RAPID	29	13	9	7	38—31	35
3. STEAUA	29	14	5	10	55—36	33
4. DINAMO BUC.	29	14	4	11	51—39	32
5. „U" CRAIOVA	29	13	6	10	39—36	32
6. JIUL	30	14	4	12	37—37	32
7. FARUL	29	13	5	11	44—39	31
8. DINAMO BACĂU	29	10	10	9	37—41	30
9. F. C. ARGEȘ	29	11	6	12	50—46	28
10. „U" CLUJ	30	9	10	11	40—37	28
11. STEAGUL ROȘU	29	11	6	12	34—38	28
12. PETROLUL	29	10	7	12	33—38	27
13. C.F.R.	29	10	6	13	28—44	26
14. POLITEHNICA	29	11	3	15	35—38	25
15. CRIȘUL	29	10	5	14	37—43	25
16. A.S.A.	29	4	7	18	21—49	15

ECHIPA ETAPEI

GHIȚĂ

BIRĂU ANTONESCU VELICU MOCANU

DOMIDE DINCUȚĂ

MARTINOVICI TUFAN DOBRIN KALLO

„VETERANII" RĂMÎN TINERI...

Sînt în lumea sportului mondial atîtea exemple cîte ar alcătui, doar prin simplă enumerare, un amplu capitol dintr-o istorie a pasiunii sportive, păstrată intactă, chiar după clipa despărțirii de ștachetă sau cronometru.

Citim știri venite de pretutindeni și aflăm că „veteranii", fosiele glorii ale sportului, sînt încă — sau vor să rămînă — tineri, să se reîntîlnească cu tribunele pline, să dovedească, în ciuda anilor, că sportul n-a fost doar un balsam al anilor de juventute, că și-au păstrat vigoarea, îndemînarea, talentul. Și chiar dacă nu motive sentimentale ar justifica nevoia unui plus de meditație la această temă, nu este oare mai firesc ca locul de reîntîlnire al foștilor sportivi să fie stadionul și nu tribuna?

Așadar, pledăm pentru inițierea unor întreceri — care pot deveni tradiționale — rezervate sportivilor care s-au retras (ni se pare greșit să spunem: au abandonat!) din activitatea competițională.

Inutil, desigur, să mai spunem că astfel de concursuri au — au avut întotdeauna — totala adeziune a spectatorilor, că de fiecare dată tribunele sînt pline. Exemplele sînt, din păcate, puține pentru că prinse în vîrtejul preocupărilor „la zi", în îndeplinirea unor exigențe obiective de performanță — federațiile, ca și alte organe sportive, nu prea au găsit nici timpul, nici mijloacele de a păstra contactul cu foștii performeri, nu puțini dintre ei laureați ai Jocurilor Olimpice, campionate mondiale sau europene.

Ar trebui, însă, făcut ceva! Ne-ar place (și ce mare este numărul celor care împărtășesc această dorință) să-i revedem — în diferite competiții de „olds-boys" pe fostele vedete ale fotbalului (singurele cu care ne-am mai reîntîlnit), dar și pe marii campioni ai anilor trecuți din alte sporturi, unii reeditînd poate „dueluri" care odată au pasionat întreaga lume a sportului nostru. Nu vom aminti decît cîteva nume: Elena Leușteanu, Sonia Iovan, Dumitru Pîrvulescu, Valeriu Bularca, Simion Ismailciuc, Leon Rotman, Mircea Anastasescu...

Sîntem convinși că este nevoie doar de inițiativă și de puțină străduință pentru ca ideea să prindă viață, pentru ca într-o primăvară să aflăm, de exemplu, că foștii fondiști și-au început antrenamentele pentru crosul veteranilor programat într-o zi de toamnă...

Ce final frumos, și util, ar putea cunoaște — să zicem — campionatele naționale dacă după lupta pentru titluri și performanțe ar urma proba maeștrilor de ieri!

Oricum, ar trebui să se încerce...

Dan GÂRLEȘTEANU

METALUL BUCUREȘTI — campioană republicană a juniorilor și școlarilor

Metalurgiștii bucureșteni — la cîteva momente după primirea trofeului

Cronica în pag. a 2-a

ULTIMA ZI A CAMPIONATELOR UNIVERSITARE DE ATLETISM

Sanda Anghelescu și Gheorghe Petronius, cîte trei medalii de aur

Vîntul a fost și ieri un adversar în plus pentru participanții la campionatele universitare de atletism. Ei l-au învins însă și, în probele în care valorile au fost apropiate, rezultatele bune au confirmat așteptările. Indiscutabil că fără acest vînt, în rafale puternice și din direcții nehotărîte, la multe probe am fi înregistrat performanțe superioare. Și așa, nu putem decît să remarcăm cifrele cu care s-au încheiat cîteva probe și în special săritura în lungime unde Marian Georgescu (7,42 m), Valentin Jurcă (7,38 m) și Ștefan Lăzărescu (7,22 m) s-au duelat la un nivel mulțumitor. Bune au fost, de asemenea, rezultatele obținute la 200 și 800 m (la ultima numai primii doi concurenți). Modeste rezultatele din probele de 5 000 m (studenții continuă să rămînă departe de cursele de fond), aruncarea discului, ciocanului și săritura cu prăjina, ultima și din cauza lipsei de materiale care se face tot mai simțită. În întrecerea atletelor este greu să găsim o probă

(Continuare în pag. a 2-a)

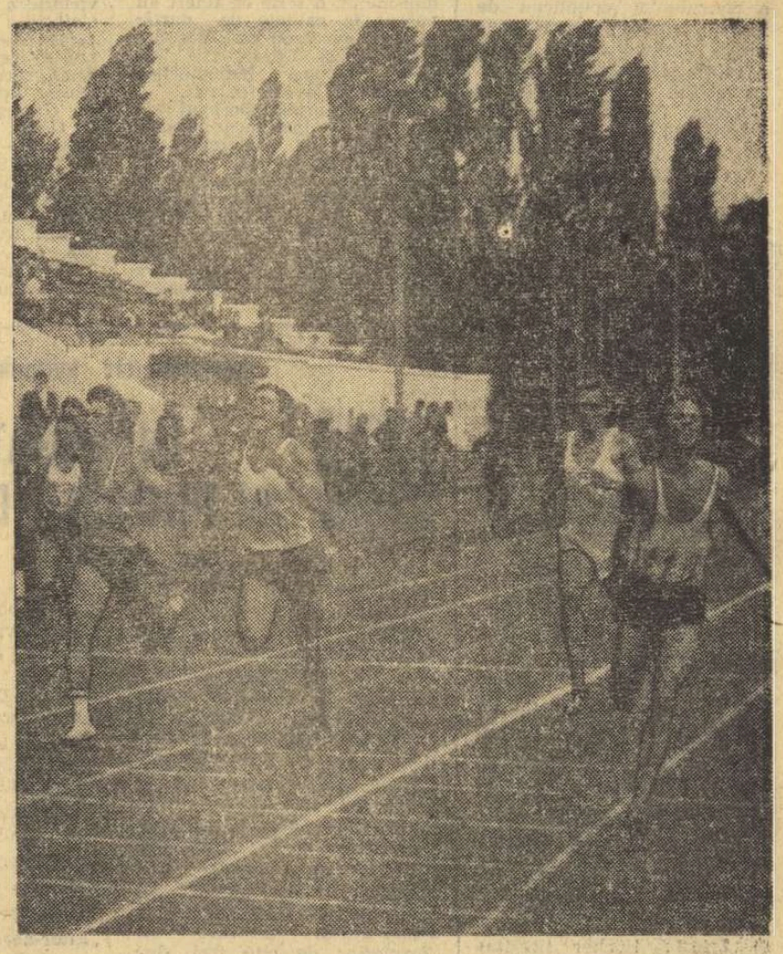

In cursa de 200 m plat, Gh. Petronius (I.E.F.S.) a cîștigat (22,1 s) al doilea titlu de campion universitar

Competiția internațională de schif juniori „Concursul Prietenia"

VÎNTURILE, VALURILE...

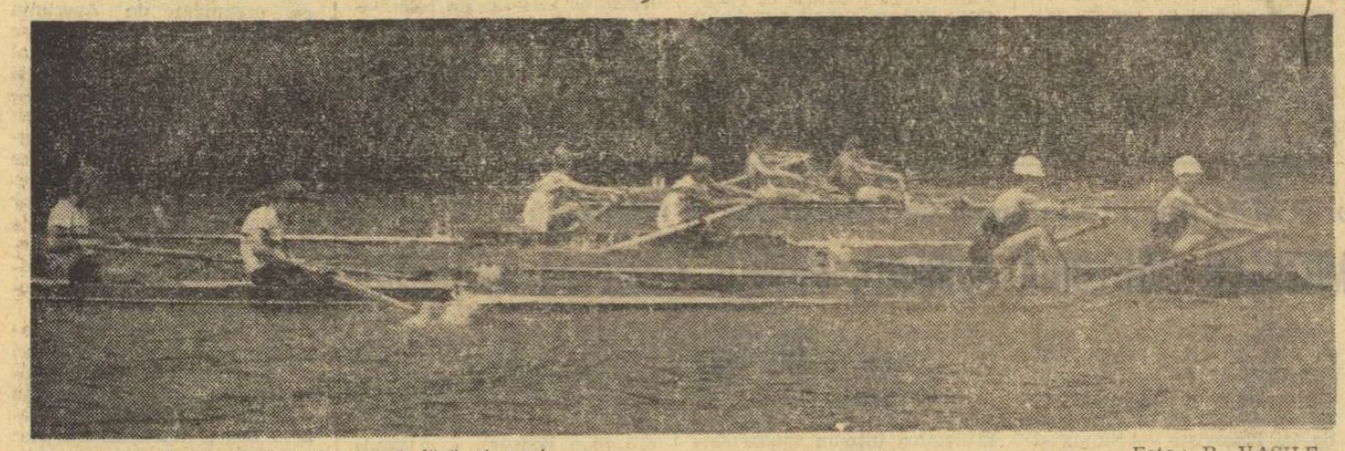

Moment din finala echipajelor de 2 fără cîrmaci — Foto: B. VASILE

● *În palmaresul nostru, un singur loc 3* ● *Pe linia de sosire se mai scufundă un schif* ● *Performerii concursului — sportivii din R. D. Germană*

Dimineață plină pe lacul Snagov. La ora 9 punct încep cursele din „recalificări", amînate din cauza timpului nefavorabil, programate totuși, duminică, în ciuda vîntului, a valurilor. Se califică pentru finalele care au avut loc peste o oră și jumătate, echipajele juniorilor din Polonia (2+1), U.R.S.S. (4 f.c.), Cehoslovacia (2 vîrsle), și Bulgaria (8+1). Un scurt respiro, o firească meditație privind zbuciumul apei, vitregia vremii și „Dintre sute de catarge,/ care lasă malurile / Cîte oare le vor sparge / vînturile, valurile..."

Start în finala probei de 4+1. Prin punctul care marchează 500 m trec primii sportivii sovietici, urmați foarte aproape de cei ai R. D. Germane și Ungariei. În „trena" lor, canotorii polonezi și bulgari. Pentru medalia de aur a concursului luptă juniorii din U.R.S.S. și R. D. Germană. Aceștia din urmă — surprinzător — sînt ajunși de echipajul maghiar și depășiți chiar pe ultima sută de metri. Explicația? Vînturile, valurile... Apa intrată în schif a „cîntărit" greu în balanța victoriei!

Situația a fost ceva mai dramatică în cursa de 2 f.c. Cu aproximativ 300 m înainte de finiș, echipajul românesc (Ion Ivanov, Ion Ivanov) era pe locul 3, dar la numai cîțiva metri de linia de sosire, o rafală de vînt a răsturnat schifurile. Cîștigătorii au fost cei din R. D. Germană, urmați de sovietici, polonezi, bulgari, maghiari și... românii, care au terminat cursa înotînd.

Vasile TOFAN

(Continuare în pag. a 4-a)

CICLISTUL ION COSMA (Dinamo) A CUCERIT „CUPA STEAUA"

90 de kilometri din cei 120, cît a măsurat ultima etapă (a treia) din „Cupa Steaua" — desfășurată ieri pe șoseaua Ploiești, varianta Buftea — plutonul a rulat compact, înfruntînd permanent un „adversar" foarte puternic, vîntul, care a suflat lateral atît la ducere cît și la întoarcere. Pe ultima parte, dinamoviștii au atacat frontal scuturînd serios plutonul. Tentativa lor de a cîștiga detașat s-a izbit de replica destul de puternică a cîtorva „steliști" (ne-am fi așteptat la o acțiune mai energică și omogenă a acestora), așa că plutonul a angajat (încă de departe) sprintul final. N. Ciumeți (Dinamo), un cunoscut finisor de valoare, a trecut primul linia de sosire, urmat de colegul său V. Selejan, Șt. Rusen (Metalul Plopeni), a cărui comportare o relevăm, Gh. Moldoveanu (Steaua), A. Sofronie (D), Șt. Ene (St.), C. Ciocan (D) și plutonul în care se afla liderul cursei, Cosma (Dinamo). Timp 3 h 07,24. Media orară 38,400 km.

Și astfel, cicliștii de la Dinamo au cucerit și a treia victorie de etapă, într-o probă pe care au dominat-o categoric. **Clasament general:** 1. I. Cosma (D) 6h 15,32, 2. C. Ciocan (D) 6h 16,24, 3. N. Ciumeți (D) 6h 16,46, 4. S. Suditu (Steaua) 6h 17,10, 5. Șt. Ene (Steaua), 6. V. Teodor (D), 7. A. Sofronie (D), 8. A. Zaroschi (D), 9. St. Rusen (Met. Plopeni), 10. C. Iulian (D).

Tot ieri s-au desfășurat pe șoseaua Ploiești concursurile pentru juniori. La juniori mici a cîștigat N. Voican (Șc. sp. 3), urmat de A. Kertesz (C.S.M. Cluj) și Adrian Rusu (Olimpia). La juniori mari victoria a revenit lui P. Dolofan (Steaua) care a întrecut pe N. Gavrilă (Steaua) și M. Popescu (Olimpia). În proba pentru categoria semicurse, N. Romașcan s-a clasat primul, urmat de I. Enciu și R. Costache, toți de la Dinamo.

Em. I.

INTRECERILE ATLEȚILOR ȘCOLARI

CIMPULUNG MUSCEL, 19 (prin telefon). În zilele de 17, 18 și 19 iulie, în orașul Cîmpulung Muscel s-a desfășurat finala concursului republican de atletism rezervată școlilor sportive și liceelor cu program de educație fizică. Iată rezultatele tehnice: JUNIOARE CAT. A II-A **80 m:** 1. S. Cubleșan (Lic. 8 Cluj) 10,2 2. I. Mărgirescu (Șc. sp. Bacău) 10,3, 3. A. Șovari (Șc. sp. Oradea) 10,3; **500 m:** 1. R. Petruț (Lic. 8 Cluj) 1:18,8; **80 mg:** M. Nedelcu (Șc. sp. Cluj) 12,1; **lungime:** 1. S. Cubleșan (Lic. 8 Cluj) 5,57 m, 2. A. Teodorescu (Șc. sp. Craiova) 5,20 m; **înălțime:** G. Păcuraru (Lic. 8 Cluj) 1,60; **greutate:** M. Constantin (Șc. sp. Atletism București) 12,21; **disc:** E. Kulcinski (Șc. sp. Oradea) 35 m; **suliță:** M. Cojan (Șc. sp. Bacău) 37,82 m. JUNIOARE CAT. I: **100 m:** E. Mîrza (Șc. sp. Atletism București) 12,7; **200 m:** V. Vereș (Șc. sp. Sf. Gheorghe) 26,6; **400 m:** Rafira Fița (Lic. 4 Galați) 57,2; **800 m:** Rafira Fița 2:11,1; **100 mg:** 1. E. Mîrza (Șc. sp. Atletism București) 15,3, 2. V. Ungureanu (Lic. 2 Cîmpina) 16,2; **lungime:** L. Ghițescu (Șc. sp. Ploiești) 5,60; **înălțime:** D. Brăzaru (Șc. sp. Craiova) 1,58; **greutate:** V. Cristea (Lic. 1 Ploiești) 11,75; **disc:** C. Ionescu (Șc. sp. Atletism București) 47,15; **suliță:** L. Matei (Lic. 2 Cîmpina) 45,10; **ștafetă 4 × 100 m:** Lic. 2 Brașov 50,3; JUNIORI II — **80 m:** D. Cristudor (Lic. 2 Cîmpina) 9,2; **300 m:** D. Cristudor 36,1; **1000 m:** V. Sterea (Șc. sp. Atletism Bacău) 2:41,6; **110 mg:** Alexandru Semptery (Șc. sp. Bacău) 15,6; **200 mg:** D. Cristudor 27,8; **lungime:** A. Marinescu (Lic. 2 Rm. Vîlcea) 6,43; **înălțime:** G. Cuțuleac (Lic. 4 Timișoara) 1,84; **prăjină:** I. Dumitrescu (Șc. sp. Ploiești) 3,35; **greutate:** Ștefan Gaja (Lic. 8 Cluj) 14,14; **disc:** St. Gaja 57,69; **suliță:** Gh. Neglulea (Șc. sp. Reșița) 61,94; **ciocan:** G. Călin (Șc. sp. Atletism București) 57,66; JUNIORI I — **100 m:** V. Maidic (Șc. sp. Cluj) 11,1; **200 m:** V. Maidic 23,0; **400 m:** V. Maidic 50,4; **800 m:** E. Negară (Lic. 2 Iași) 1:58,5; **1 500 m:** E. Negară 4:05,0; **3 000 m:** A. Dinescu (Șc. sp. Constanța) 9:03,9; **1 500 m obstacole:** V. Virnă (Șc. sp. Bacău) 4:27,3; **110 mg:** N. Petcu (Lic. 4 Timișoara) 15,6; **400 mg:** V. Virnă 58,2; **lungime:** L. Moldovan (Șc. sp. Brașov) 6,62; **triplusalt:** R. Fătu (Șc. sp. Atletism București) 14,20; **înălțime:** R. Göröc (Lic. 2 Tg. Mureș) 1,97; **prăjină:** T. Popovici (Șc. sp. Sibiu) 3,80; **greutate:** M. Iordan (Șc. sp. Atl. Buc.) 16,25; **disc:** M. Iordan 51,36; **suliță:** P. Colf (Lic. 4 Timișoara) 56,70; **ciocan:** D. Chifiriuc (Șc. sp. Oradea) 55,69; **ștafetă 4 × 100 m:** Liceul 8 Cluj 44,5.

DECEBAL RĂDULESCU
coresp. principal

Campionatele universitare

(Urmare din pag. 1)

cu rezultate cu adevărat bune. De altfel, unele starturi au fost puțin populate (doar 3 alergătoare la 100 m garduri și două echipe la ștafeta 4x100 m).

Merită să fie subliniate reușitele lui Gheorghe Petronius și Sandei Anghelescu (ambii de la I.E.F.S.) care — în cele două zile de concurs — au cîștigat cîte două titluri individuale de campioni și cîte unul din cadrul ștafetelor.

Deși nu aparține studentelor, trebuie să menționăm performanța obținută în cadrul acestor campionate — dar în afară de concurs — de atleta dinamovistă Ioana Stancu, care cu 50,46 m a reușit cea mai bună performanță românească a anului la aruncarea suliței. REZULTATE TEHNICE, BĂIEȚI: **5.000 m plat:** 1. ADRIAN LAURENȚIU („U" Tim.) 15:55,2, 2. Herman Mattes (I.E.F.S.) 15:57,8, 3. Grigore Mihăescu („U" Buc.) 16:03,6; **ciocan:** 1. VIRGIL POPESCU (I.E.F.S.) 55,48 m, 2. Ștefan Siskovici (I.E.F.S.) 55,36 m, 3. Tiberiu Sikszai (I.M.F. Tg. Mureș) 40,16 m; **200 m:** 1. GH. PETRONIUS (I.E.F.S.) 22,1, 2. C-tin Rizon (I.E.F.S.) 22,2, 3. V. Teudean (Poli. Cluj) 22,4; **prăjină:** 1. NICHIFOR LIGOR (I.E.F.S.) 4,30 m, 2. Sorin Marian (Constr. Buc.) 4,20 m, 3. V. Gramantic (I.E.F.S.) 3,80 m; **disc:** 1. I. ARMEANU („U" Iași) 43,26 m, 2. V. Bogdan („U" Cluj) 42,12 m, 3. Andrei Sepci („U" Cluj) 40,16 m; **lungime:** 1. MARIAN GEORGESCU (I.E.F.S.) 7,42 m, 2. Valentin Jurcă (I.M.F. Cluj) 7,38 m; 3. St. Lăzărescu (I.E.F.S.) 7,22 m; **800 m:** 1. MIRCEA NEAMȚU (I.E.F.S.) 1:53,2, 2. Florian Purghel (I.M.F. Cluj) 1:54,9, 3. Laurențiu Enache (I.E.F.S.) 2:00,4; **4x400 m:** 1. I.E.F.S. 3:25,7, 2. Poli București 3:30,0, 3. Institutul Pedagogic Oradea 3:31,2; FETE, **suliță:** 1. ANGELA ZIRBO (I.E.F.S.) 46,44 m, 2. Serafina Moritz („U" Tim.) 45,26 m, 3. Elisabeta Rită („U" Tim.) 41,22 m, H. C. IOANA STANCU (Dinamo) 50,46 m; **înălțime:** 1. DOINA MUNTEANU (I.E.F.S.) 1,61 m, 2. Ana Witalyos (Poli. Buc.) 1,58 m, 3. Cornelia Toma (I.P. Oradea) 1,55 m; **800 m:** 1. VIORICA GABOR (I.E.F.S.) 2:13,9, 2. Elisabeta Baciu (I.E.F.S.) 2:15,0, 3. Felicia Burzan (I.P. Oradea) 2:19,8; **4x100:** 1. I.E.F.S. 49,3, 2. Institutul pedagogic Oradea 52,0.

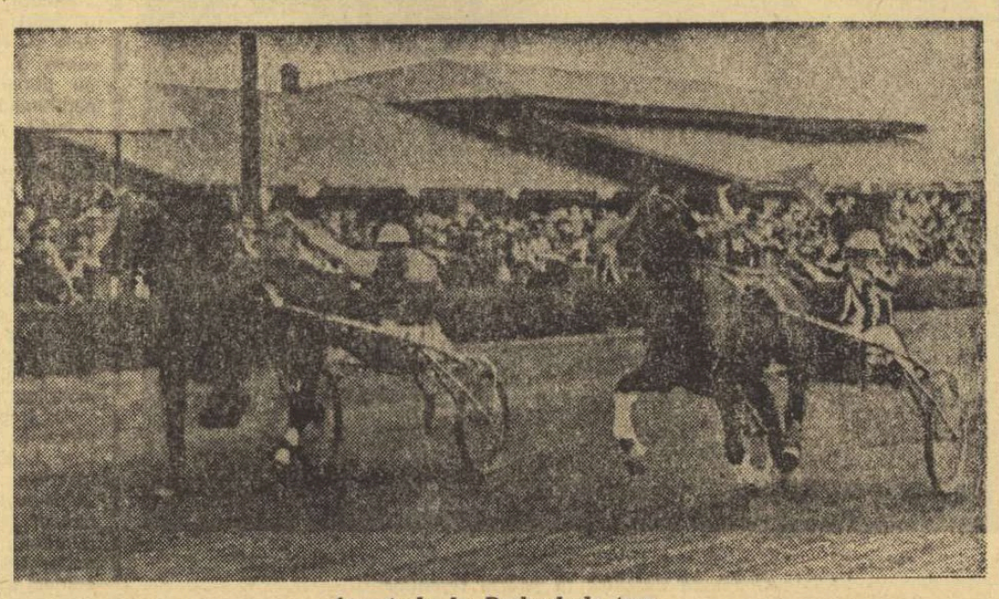

Aspect de la Derbyul de trap

Foto: TRAIAN GEORGESCU

Neconcludent, Talion a cucerit Derbyul!

Derbyul, cuvîntul cu rezonanțe magice din vocabularul hipic, a atras ieri peste 6.000 de spectatori în incinta frumos pavoazată a hipodromului ploieștean, dar din nefericire total inospitalieră față de o asistență de asemenea dimensiuni. Din această cauză mulți dintre spectatori au avut o vizibilitate redusă care nu le-a permis să aprecieze în totalitate farmecul unor alergări.

Au fost, firește, și „resemnații", adică cei ce au imprimat deplasării eticheta de pic-nic și bietul Matei Brumaru a fost făcut k.o. în două ore, cu toată cantitatea apreciabilă de bere și vin pe care o adusese la bufet!... În plus, pentru prima oară în istoria hipismului, o serie de tineri au apărut în calitate de purtători de pancarde cu „Hai Seceriș", „Hai Talaz", Hai Talion", aidoma imboldurilor din meciurile de fotbal!...

Pînă la urmă, Derbyul s-a dovedit la înălțimea reputației sale, fiind o alergare pasionantă. În esență, cursa a avut două starturi greșite și la al treilea, Talion a fost „zvîrlit" în frunte cu cca. 30 de metri. El a încercat să predea ștafeta lui Menajer, special înscris pentru o atare sarcină, care nu a corespuns misiunii, galopînd. De asemenea, pe podium — 500 de metri Seceriș — concurentul cu cel mai lucid conducător — a galopat, pierzînd orice șansă.

La sosire — după un duel prelungit — a fost declarat învingător Talion, dar rezultatul rămîne controversat. Talion — Talaz 2—1 și totuși mulți spectatori au rămas cu impresia unui rezultat invers. „Foto-celula s-a ars" — au declarat oficialii — și ca atare nu ne-a rămas de consemnat alt rezultat decît acesta, care oricum face mare bucurie crescătorilor de la herghelia Ruseț.

Din restul rezultatelor, consemnăm triplul succes al antrenorului Avram, o nouă victorie a lui Fănișor și prima victorie a noului antrenor Niculae Gheorghe — care a ținut să ne releve că va fi un demn succesor al regretatului Ichim. Rezultate tehnice: 1. N. Gheorghe (Senior) 36,4, 2. I. Oană (Rigola) 36,6, 3. V. Gheorghe (Sonda) 39,2, G. Avram (Raport) 30,7, Ștefănescu (Ibia), G. Solcan (Merișan), 3. I. Crăciun (Hiparion), 34,9, 2. G. Solcan (Hortensiu) 33,3, St. Teofil (Islaz) 32,5, 4. I. Toderaș (Renta) 36, 2. I. Oană (Poeniță) 31,9, 3. Tr. Marcu (Hedorian) 37,5, 5. G. Avram (Olăniță) 30,7, 2. V. Gheorghe (Județ) 31,6, 3. S. Onache (Furiș) 28,4, 6. Gh. Tănase (Talion) 26,1, 2. Mihăiescu (Talaz) 26,1, 3. Tr. Marcu (Roua) 27,3, 7. V. Gheorghe (Fănișor) 28,4, 2. Mihăilescu (Corida) 30,1, 3. G. Avram (Silva) 31,2, 8. Gh. Tănase (Soprana) 40,7, 2. Mihăilescu (Senator) 37,8, V. Gheorghe (Bibelou) 40,8.

Niddy DUMITRESCU

REȘIȚENII DOMINĂ CONCURSUL ȘCOLILOR SPORTIVE

REȘIȚA, 19 (prin telefon). Ca și în primele două zile, ploaia a influențat negativ întrecerile celei de a treia zi a concursului republican de înot al școlilor sportive, doar cîțiva dintre sportivi făcînd excepție și realizînd timpi remarcabili. Este cazul lui Carmen Cehanzuc care, în accentuată revenire de formă, a obținut un record personal la 200 m mixt (2:46,8), Daniela Coroiu (5:14,1 la 400 m craul), Dietmar Wetternek (1:10,3 la 100 m delfin) și Karin Parutsch (1:19,0 la 100 m spate). O subliniere specială pentru sportivii reșițeni care, în disputele de pînă acum, au cucerit primul loc în marea majoritate a probelor.

Rezultate: **400 m craul junioare:** Coroiu (Reșița) 5:14,1; Cehanzuc (Șc. sp. 2) 5:21,0; Slecian (Reșița) 5:30.7; **1500 m liber juniori:** Păun (Șc. sp. 2) 19:31,6; Pototschnik (Timișoara) 20:02,3; Ghivnici (Șc. sp. 1) 20:14,3; **100 m delfin băieți A:** Wetternek (Reșița) 1:10,3; Bicleșeanu (Reșița) 1:15,7; Sporea (Reșița) 1:16,1; **200 m mixt fete A:** Pătruică (Reșița) 2:49,1; Hluvin (Reșița) 2:51,3; Läuschaft (Timișoara) 2:57,3; **100 m delfin juniori:** Miclăuș (Sibiu) 1:03,8; Rölich (Timișoara) 1:04,7; Țurcanu (Șc. sp. 2) 1:07,5; **200 m mixt junioare:** Cehanzuc (Șc. sp. 2) 2:46,8; Höcher (Reșița) 2:55,4; Szabadi (Cluj) 3:04,8; **100 m spate fete B:** Parutsch (Timișoara) 1:19,0; Giurcă (Reșița) 1:24,3; Kuel (Reșița) 1:27,4; **100 m spate băieți B:** Gropșanu 1:17,8; Svetz (Șc. sp. 2) 1:18,3; Milim (Reșița) 1:22,9; **4x100 m mixt fete A:** Reșița 5:12,2; **4x100 m mixt juniori:** Școala sportivă nr. 2 București 4:37,7.

A. RUDEANU, coresp.

Campionatele naționale de „captive"

ÎNVINGĂTORII ÎN PROBELE DE CURSE

Ieri, la Centrul experimental de modelism de pe malul lacului Băneasa, s-au încheiat întrecerile finale din cadrul campionatelor naționale de aeromodele captive. Pe pista circulară de beton și-au disputat întîietatea echipajele specializate în probele de curse. Piloții și mecanicii acestui mini-raliu aviatic au dat dovadă de multă îndemînare și pricepere, reușind — în ciuda vîntului — să evolueze la... înălțime. Micile aeronave, cu motorașe de tip Taifun și Super-Tigru, porneau în „formație" de cîte trei, depășind pe parcursul celor 200 de ture viteza de 140 km la oră. A cîștigat echipajul Gheorghe Barbu (pilot) și Dumitru Filip (mecanic) de la Cimentul Turda, care a reușit să înregistreze un timp excelent. La juniori, pe primul loc s-au clasat aeromodeliștii de la Unirea Dej (Emil Teutișan și Victor Racoltea). Rezultate: SENIORI (200 ture): 1. Gheorghe Barbu + Dumitru Filip (Cimentul Turda) 12:39,0 — campioni naționali, 2. Nicolae Misaroș + Anton Naghi (Plastica Oradea) 13:11,0, 3. Dan Gheorghe + Mihai Lefter (Grivița Roșie București) 14:01,1; JUNIORI: 1. Emil Teutișan + Victor Racoltea (Unirea Dej) 14:04,0, 2. Traian Podaru + Vasile Săvan (Cimentul Turda) 11:07,1, 3. Constantin Coșoveanu + Ion Ghiță (Știința Găești) 12:30,0.

Din cauza timpului nefavorabil, probele de acrobație și lupte aeriene au fost amînate, ele urmînd a se disputa cu prilejul concursului „Inter-aero" din octombrie.

PRONOSPORT

AȘA ARATĂ O VARIANTĂ CU 13 REZULTATE EXACTE LA CONCURSUL PRONOSPORT NR. 29 ETAPA DIN 19 IULIE 1970

I. Dinamo Bacău—Steaua	1
II. Crișul—Jiul	1
III. Farul—Rapid	1
IV. „U" Craiova—C.F.R. Cluj	1
V. Dinamo Buc.—Politehnica	x
VI. Petrolul—F. C. Argeș	1
VII. U. T. Arad—Steagul roșu	1
VIII. Dinamo Bc.—Steaua (C.T.)	1
IX. Crișul—Jiul (C.T.)	1
X. Farul—Rapid (C.T.)	1
XI. „U" Craiova—C.F.R. Cluj	1
XII. Dinamo Buc.—„Poli" (C.T.)	2
XIII. Petrolul—F. C. Argeș (C.T.)	1

FOND DE PREMII: 204 096 lei. Plata premiilor pentru acest concurs se face astfel:
În Capitală cu începere de la 24 iulie la 2 septembrie 1970.
În țară de la 23 iulie la 2 septembrie 1970.

fotbal

Metalul București — campioană republicană a juniorilor și școlarilor

În finală: 3—1 (0—1) cu C.F.R. Timișoara

Ieri după amiază, pe stadionul Dinamo din Capitală, s-a consumat ultimul act al campionatului republican al juniorilor și școlarilor. Titlul de campioană a revenit, pe merit, echipei Metalul București, care — în finală — a întrecut pe C.F.R. Timișoara, cu scorul de 3—1 (0—1). Metalurgiștii au fost net superiori adversarilor lor și diferența de goluri putea fi mai mare dacă bucureștenii n-ar fi ratat din poziții clare. Bucureștenii, mai ales în prima parte, au jucat individual, fiecare încercînd să străpungă apărarea feroviară prin dribling, ceea ce le-a reușit doar de puține ori. În repriza secundă, metalurgiștii au pus accentul pe acțiunile colective și rezultatul s-a concretizat, în final, pe tabela de marcaj. Timișorenii s-au ridicat rareori la nivelul jocului practicat de bucureșteni. Elevii lui Gain au jucat prea defensiv, declanșînd contraatacuri uneori periculoase.

În prima parte bucureștenii au avut perioade îndelungate de dominare, au șutat din diferite poziții spre poarta apărată de Asa, însă n-au obținut decît șase cornere și o bară, în minutul 36. În schimb, feroviarii s-au apărat calm și au contraatacat periculos. Dintr-o astfel de acțiune ei au deschis scorul în minutul 22: Domșa a pasat lui Balog care a trecut printre apărătorii adverși și de la 6 m a trimis balonul în poartă: 1—0 pentru C.F.R.

După reluare, în min. 41, la primul atac al metalurgiștilor, s-a restabilit egalitatea. Stan a driblat pe adversarul direct și din apropierea liniei de fund a centrat la Savu, care a înscris: 1—1. Nu s-au scurs decît două minute și Stan a ratat o ocazie favorabilă de a-și aduce formația în avantaj. În minutul 55, însă, Stan a fructificat cu multă precizie pasa colegului său Sandu și... 2—1 pentru Metalul. În continuare, o nouă ocazie a fost ratată de metalurgiști în minutul 58, iar după opt minute timișoreanul Todea a ridicat balonul peste poartă, de la numai 8 m, irosind astfel una dintre puținele ocazii ale echipei sale din această parte a meciului. În continuare, inițiativa o au tot jucătorii de la Metalul, dar Stan, Sandu, Savu și Trandafilov, îndrăgostiți prea mult de balon, au abuzat de driblinguri, ușurînd astfel misiunea apărătorilor adverși în rezolvarea situațiilor critice. Dar, apărarea feroviarilor a mai cedat o dată, în min. 32: Stan — de pe partea dreaptă a centrat la Trandafilov și „bomba" acestuia s-a oprit în plasă. 3—1 pentru Metalul. În ultimele minute ale partidei, Stan a avut posibilitatea să mai înscrie un gol, însă a întîrziat să șuteze și portarul Asa a respins în corner.

A arbitrat foarte bine N. Cursaru — Ploiești, ajutat bine la linie de C. Iofciu și C. Bizinichi — ambii din București.

METALUL (antrenor Leon Lazăr): Bucaru — Rădulescu, Marin, C. Minculescu, Zane, Sandu, Mateescu, Matei, Savu, Stan, Trandafilov.

C.F.R. (antrenor Vasile Gain): Asa — Julean, Popovici, Lugojan, Giurgiu, Domșa, Dăescu, Sterie, Voican (min. 53 Avramovici), Balog, Belenov (min. 50 Todea).

P. VINTILĂ

TURNEUL BALCANIC DE FOTBAL TĂCUT

BUȘTENI, 19 (prin telefon). Pe stadionul Caraimanul, în fața a 2 000 de spectatori, pe o vreme mohorîtă și un teren alunecos, au avut loc primele meciuri din cadrul ediției a doua a turneului balcanic de fotbal tăcut. În primul meci s-au întîlnit selecționatele Bulgariei și Greciei. Au învins fotbaliștii bulgari cu scorul de 4—0 (4—0) la capătul unui joc în care au fost net superiori, avînd tot timpul inițiativa. Grecia a prezentat o formație tînără, care s-a organizat destul de slab în apărare. Au înscris: Atanasov (min. 5), Elefterov (min. 22 și 38) și Peirov (min. 24 din 11 m).

În cea de a doua partidă: Iugoslavia — Turcia 1—1 (1—0). Au înscris: Stojmenovski (min. 16) pentru Iugoslavia, respectiv Bilal (min. 75).

Marți vor avea loc întîlnirile Bulgaria — Iugoslavia și Turcia—România.

VICTOR ȘBARCEA, coresp.

ECHIPA LICEULUI INDUSTRIAL DIN GALAȚI ÎNVINGĂTOARE

În cursul săptămînii trecute, micul și cochetul stadion din Cugir a fost gazda turneului final al campionatului școlar (licee) ediția 1970. După primele două zile de întreceri s-au conturat două grupe valorice: prima (Liceul industrial Galați; Lic. 2 Iași, Lic. Curtea de Argeș) urma să stabilească laureatele, cea de a doua (Lic. Luduș, Lic. 1 Hunedoara, Lic. Ind. C.F.R. Buc.) pe deținătoarele locurilor 4—6. Odată cu disputarea următoarelor două etape s-a făcut mai multă lumină asupra potențialului echipelor. Astfel, în ultima zi a turneului (sîmbătă, în loc de duminică, cum fusese stabilit anterior) în cursa pentru titlul de campioană mai rămăseseră Lic. Ind. Galați și Lic. Curtea de Argeș.

Sîmbătă stadionul a fost mai plin ca oricînd, în ciuda ploii ce a căzut tot timpul. Practic, orice se putea întîmpla ținînd cont că fiecare din cele șase finaliste se arătase capabilă de a juca foarte bine. Prima întîlnire a zilei a opus formațiile din Iași și din Luduș. Ca și în celelalte jocuri susținute elevii fotbaliști din Luduș au fost cei care au deschis scorul. Dar au urmat obișnuitele greșeli copilărești ale portarului lor și ieșenii egalează, iar apoi, înscriu golul victoriei: 2—1. Cunoaștem deci după primul meci ocupantele locurilor 3. și 6. Partida următoare nu mai avea nici o miză. Fapt care și-a pus amprenta asupra nivelului ei calitativ, pe teren neexistînd decît o singură echipă — Lic. Ind. C.F.R. — care a înscris trei goluri (dintre care unul cum rar am văzut, dintr-o lovitură de la 40 m) și a ratat cel puțin tot atîtea. Și a venit ora partidei derby. În timpul ei, ploaia a început să biciuiască mai tare, totuși, cele două echipe au oferit celor prezenți o întîlnire de un rar dramatism. Meciul a început în nota de dominare a gălățenilor care înscriu încă din min. 3 prin Pavel, mărindu-și apoi avantajul în min. 30 prin golul lui Preda. Replica elevilor fostului antrenor pitești, T. Dima, nu s-a lăsat așteptată, golul lor (min. 35 Mincă) încălzind tribunele. Apoi, echipele își vor împărți perioadele de dominare. Dar, în ultimele 25 de minute jocul a fost la discreția argeșenilor (care vor egala în min. 35 — Florescu), și numai prezența în apărarea oaspeților a două individualități remarcabile (portarul Arion și fundașul Rarinca) au făcut ca egalitatea să rămînă pînă la sfîrșit pe tabela de marcaj. Echipa Lic. Ind. Galați (prof. C. Virlan) îmbracă astfel tricourile de campioni în urma unei comportări foarte bune.

Geo RAEȚKI

Iată clasamentul final:

1. *Lic. Ind. Galați*	5	4	1	0	12—4	9
2. *Lic. Curtea de Argeș*	5	3	2	0	10—6	8
3. *Lic. 2 Iași*	5	2	2	1	12—5	6
4. *Lic. C.F.R. Buc.*	5	2	1	2	7—5	5
5. *Lic. 1 Hunedoara*	5	1	0	4	4—19	2
6. *Lic. Luduș*	5	0	0	5	5—11	0

Juniorii la ora bilanțului

SĂ NU NEGLIJĂM SCHIMBUL DE MÎINE

Intrat firesc în circuitul principalelor competiții autohtone ale rugbyului nostru, campionatul de juniori a oferit pînă la urmă satisfacția supremă echipei **Clubului sportiv școlar** din București.

Este pentru a 9-a oară cînd XV-le pregătit cu măiestrie de artizan de către cel mai prodigios antrenor în materie de juniori, **Cornel Munteanu,** reușește — pe merit am adăuga — să-și adjudece trofeul, să îmbrace tricourile de campioni. În acest club s-a statornicit o adevărată școală de creștere a speranțelor rugbyului românesc, cea mai conseceventă, cea mai dinamică, cea mai bine orientată. Evident, meritele aparțin într-o proporție covîrșitoare antrenorului, care a știut, cu competență și stăruință, să aducă în prim plan o secție la începput privită cu destule rezerve, handicapată net de altele (baschet, handbal, volei, gimnastică, natație, sporturi nautice). Virtuțile antrenorului sînt de necontestat, dar trebuie să spunem că la crearea unui excelent făgaș de propășire a acestei discipline sportive și-a adus o substanțială contribuție și conducerea clubului.

Cine a urmărit evoluția în acest ultim campionat al formației campioane și-a putut da seama că succesele n-au fost, totuși, facile. Indeosebi cele din turneul final. Unele indisponibilități fortuite, intervenite imediat după „Cupa Națiunilor-FIRA", din luna martie, au creat antrenorului probleme dintre cele mai dificile. Deci, cu trei luni înainte de turneul final, Cornel Munteanu a fost nevoit să pregătească la nivelul și valoarea foștilor titulari, cel puțin 6 jucători cu ajutorul cărora să asigure echipei aceleași valențe. Reușita deplină este explicabilă prin faptul că în spatele primei formații s-au aflat alte trei eșaloane — de rugby în XV, în VIII și chiar în VII — din rîndul cărora a putut selecționa și pregăti elementele necesare. Este greu de presupus că, într-o asemenea conjunctură, o altă formație ar fi găsit într-un timp atît de scurt înlocuitorii ideali. Afirmăm aceasta, gîndindu-ne că cele mai multe dintre cluburile și asociațiile cu secții de rugby nu dispun de echipe de copii și juniori — cum este firesc — fapt oglindit și de vîrsta relativ înaintată a unor titulari dintre echipele de seniori. Deși regulamentul prevede obligația ca fiecare echipă de seniori să aibă și să prezinte în activitatea competițională cel puțin o formație de juniori, aceasta este în proporție de 90 la sută ignorată. Iar consecințele pe plan valoric sînt evidente la eșalonul superior.

Revenind la echipa campioană se impune menționarea cîtorva autentice talente: Necșuțiu, Giba, Corneliu, Moraru, Mogoș, Petac, elemente care, ca și predecesorii lor Onuțiu, Braga, Dărăban, Rădulescu, promit să străbată cît mai repede drumul spre afirmarea deplină.

Ca și în anul precedent, echipa **Școlii sportive nr. 2** a reușit să încheie turneul final pe locul secund. Este un rezultat mai mult decît meritoriu, care ilustrează strădania antrenoarei **Mariana Lucescu.** Ea repetă, cu multe satisfacții, experiența Clubului sportiv școlar în domeniul activității cu juniorii, reușind la rîndu-i să pregătească mai multe echipe și să le angajeze într-o activitate competițională permanentă.

Locul 3 a fost ocupat de echipa clubului sportiv **Rapid București.** Formație cu o bogată tradiție, al cărui fiion valorie se găsește în rîndul elevilor liceului „Aurel Vlaicu" (încă o dovadă că școlile rămîn principala sursă care furnizează „materia primă"), Rapidul a beneficiat de aportul unui antrenor tînăr, prof. **Constantin Vasile,** dar care a dovedit că posedă reale calități de tehnician și de educator.

Lucruri pozitive se pot spune și despre **Constructorul** București, ocupanta locului 4. Este un succes meritat al antrenorului **Mircea Horșa.** Îmbucurător este și faptul că elementele cele mai bune de care dispune vor putea asigura o permanentă împrospătare a primei garnituri, intrată, din nou, în rîndul elitei.

După cît se poate vedea în acest cvartet al fruntașelor nu este prezentă nici o echipă din provincie. Constatarea este dureroasă, ea trădînd o lipsă acută de preocupare pentru atragerea și formarea juniorilor; este o slăbiciune evidentă a antrenorilor echipelor divizionare, a căror muncă de selecție are un caracter limitat. Ei nu intră în școli, nu-și fac din profesorii de educație fizică, din asociațiile sportive școlare aliați prețioși.

Necesitatea sporirii numărului competițiilor rezervate copiilor și juniorilor se impune tot mai mult. În acest sens este de lăudat inițiativa Ministerului Transporturilor (Departamentul Căilor Ferate) organizator al primei ediții a Ceferiadei rezervată elevilor școlilor profesionale, care a însemnat o reușită deplină. Alături de aceasta, amintim și de preocuparea Inspectoratului școlar al județului Suceava, care intenționează să organizeze, o dată cu noul an de învățămînt, un campionat al școlilor generale, pentru început cu 10 echipe. Sperăm că astfel de acțiuni vor găsi un larg ecou, iar competițiile rugbystice destinate copiilor și juniorilor vor deveni mult mai numeroase.

Problema juniorilor se cuvine să se afle permanent în atenția noastră, ea constituind o obligație majoră pentru viitorul rugbyului românesc. Este singura modalitate, de altfel, de a menține nestirbit prestigiul cucerit de rugbyștii români în arena internațională. De a-l menține și, desigur, de a-l spori.

T. BRĂDEȚEANU
Emanuel FÂNTÂNEANU

„CUPA MUNȚILOR" LA ORIENTARE UN FRUMOS SUCCES AL BRAȘOVENILOR

CABANA MUNȚELE ROȘU, 19 **(prin telefon, de la trimisul nostru).** — Ultimul episod al concursului internațional de orientare turistică organizat de Asociația sportivă I.T.B., în colaborare cu Consiliul municipal al sindicatelor-București și dotat cu „Cupa Munților — Victor Măciucă", s-a consumat, aseară, într-o ambianță festivă. Este vorba despre decernarea trofeelor, plachetelor, diplomelor, însignelor și fanioanelor cu însemnele Asociației sportive I.T.B. echipelor și concurenților clasați pe primele locuri în probele acestui concurs.

Au urcat pe podium în aplauzele celorlalți competitori nu numai concurenții ale căror nume le-ați întîlnit în clasamentele trimise pînă acum dar și fruntașii din clasamentele generale, care arată astfel:

INDIVIDUAL — FEMININ: 1. Gisela Mores (Rulmentul Brașov) 258:16; 2. Paula Chiurlea (I.T.B.) 258:41; 3. Mariana Ciuleac (Voința Timișoara) 270:24. MASCULIN: 1. Harald Frost (Vestheim — Norvegia) 222:32; 2. Ortwin Lexen (Rulmentul Brașov) 241:51; 3. Ion Gheucă (I.P.G.G. Buc.) 265:16. ECHIPE: 1. Rulmentul Brașov 663:31; 2. Vestheim — Norvegia 681:08; 3. Voința București 691:27.

HORIA ALEXANDRESCU

„Mobra" și „Carpați" — în cursă de regularitate și rezistență

DUMITRU MOTIȘAN (VICTORIA MORENI), PRIMUL CAMPION NAȚIONAL

CÎMPULUNG MUSCEL, 19 (prin telefon, de la trimisul nostru). Sîmbătă și duminică au fost zile pline pentru alergătorii rămași în campionatul național de regularitate și rezistență rezervat motoretelor românești „Mobra" și „Carpați". Desfășurată între Cîmpulung Muscel — Tîrgoviște — Sinaia — Rîșnov — Bran — Cîmpulung Muscel (270 km), etapa a doua i-a supus pe alergători la grele eforturi, ei avînd de străbătut lungi porțiuni de drum neasfaltat, cu urcușuri abrupte. Și deși a fost cea mai dură cursă a campionatului, organizatorii — în dorința de a verifica riguros arsenalul cunoștințelor piloților și calitățile motoretelor — au intensificat ritmul de alergare, mărind media orară față de etapa inaugurală. Stăpîniți de singura dorință de a trece la timpul fixat prin punctele de control orar de la Tîrgoviște — Sinaia și Cabana Cheia, alergătorii au pornit în cursă cu maximum de viteză. Dar, pe acest traseu dificil — la care s-a mai adăugat și ploaia — aproape toți concurenții au fost nevoiți să oprească pentru a face indispensabile reparații. Dovedind multă operativitate în rezolvarea defecțiunilor ivite, 17 piloți au reușit să termine etapa a doua cu zero puncte penalizare. După ultima etapă, relativ ușoară, disputată duminică pe ruta Cîmpulung — Pitești — Cîmpulung (102 km), dintre cei 33 de alergători care au luat startul în campionat au mai rămas doar 16 pretendenți la mult râvnitul titlu. Alergătorii nepenalizați și-au disputat întîietatea într-un spectaculos circuit de viteză (20 de minute + 2 ture) menit să-i departajeze, ai cărui animatori principali au fost Nicolae Berloiu, Adam Crisbai, Dumitru Motișan, Ion Ionescu, Alexandru Oprea și Petre Lucaci. Cu un plus de tehnică în luarea virajelor, tînărul mecanic de la uzina din Moreni Dumitru Motișan, cunoscut și ca un talentat motocrosist, a cîștigat primul campionat al motoretelor românești. Clasament final: 1. Dumitru Motișan (Victoria Moreni), 2. Nicolae Berloiu (Torpedo Zărnești), 3. Petre Lucaci (Steagul roșu Brașov), 4. Adam Crisbai (Steagul roșu Brașov), 5. Mircea Pavel (Torpedo Zărnești), 6. Ion Ionescu (Steagul roșu Brașov), 7. Alexandru Oprea (Metrom Brașov), 8. Gheorghe Cimpoiașu (Torpedo Zărnești), 9. I. Petrușan (Metrom Brașov), 10. Dumitru Popa (Voința Sibiu), 11. I Dumitran (Locomotiva Ploiești), 12. C. Boboiescu (Poiana Cîmpina), 13. E. Schlesinger (Metrom Brașov), 14. V. Cioca (Voința Sibiu), 15. P. Nuță (Torpedo Zărnești), 16. I. Moraru (Torpedo Zărnești).

Tr. IOANIȚESCU

SURPRIZE?

Finalul acestui campionat ne aduce noi și noi surprize...

1. U.T.A. e campioană înainte de a pleca la Iași. Sperăm că aceste trei zile au și fost trecute în contul pregătirilor pentru dubla întîlnire cu Feijenoord.

Noblesse oblige...

2. Politehnica Iași a cîștigat un punct pe Dinamo. Dacă ne gîndim și la celelalte două contabilizate la Brașov, ne dăm seama că A.S.A. Tg. Mureș este adevărata revelație a acestui retur, ea surclasînd cu un scor de forfait (3—0) echipa lui Cuperman, acum (numai) trei zile.

3. Farul s-a distrat și cu Rapid, oferind U.T.A.-ei a treia victimă a ambițiilor bucureștene în lupta pentru titlu. Dar asta nu e totul. Se pare că antrenamentul de mîine al C.F.R.-ului clujean se va desfășura sub lozinca „Farul ante portas!" Forma excepțională a „elefanților" face neobișnuit de pasionante ultimele 90 de minute ale campionatului. Iată, deci, că după ce a bătut cu pumnul în masă, ucimînd high-life-ul fotbalului nostru, Farul are posibilitatea să intervină efectiv și în lupta pentru evitarea retrogradării. Cine ar fi crezut acest lucru acum două săptămîni?

4. O altă surpriză, care nu mai e surpriză. Tătaru, juniorul de alaltăieri și „olimpicul" de ieri, a fost eliminat de pe teren. Se vorbește mult, în ultima vreme despre oboseala nervoasă a jucătorilor de la Guadalajara. Fără să exclud această situație obiectivă, aș adăuga că unii dintre jucătorii noștri uită prea repede că, uneori, eforturile depuse de alții pentru promovarea lor sînt mult mai mari decît propria lor contribuție.

5. În sfîrșit, o ultimă surpriză. În deschidere la Dinamo — „Poli" s-a jucat finala campionatului național de juniori. Întreaga divizie națională A a strîns pumnii pentru C.F.R. Timișoara, în speranța că astfel va trece neobservată absența primei noastre divizii în finala „noului val". Dar, băieții lui Lazăr au făcut ce-au făcut și au reamintit iubitorilor fotbalului că succesul unei echipe de juniori nu depinde de numărul terenurilor și de cel al antrenorilor.

Finala a fost foarte interesantă. Bănățenii, mai metodici și, aș spune, mai pedanți, au cedat, în cele din urmă, schimbărilor de ritm și fanteziei bucureștenilor. Ce păcat că această finală de juniori se joacă o singură dată pe an!...

Ioan CHIRILĂ

fotbal DIVIZIA A

MECIUL S-A TERMINAT LA PAUZĂ

U.T.A. — STEAGUL ROȘU 3—1 (3—1)

ABAD, 19 (prin telefon de la trimisul nostru). Stadionul U.T.A.; teren excelent; timp instabil; spectatori circa 12 000. Au înscris Domide (min. 19 și 28), Axente (min. 30) și respectiv, Balint (min. 26).

U.T.A.: Gornea 5 — Birău 8, Lereter 8, Pojoni 7, Broșovschi 8, Petescu 8, Domide 9, Șchiopu 7 (min. 75 Sima), Axente 8, O. Dembrovschi 7. Dumitrescu 7 (min. 59 Moț 6).

STEAGUL ROȘU: Adamache 5 — Ivăncescu 7, Jenei 6, Rusu 6, Pescaru 5, Olteanu 5, Necula 6, Kadar 6, Ghergheli 5 (min. 46 Florescu 5), Balint 6, Györfi 7.

A arbitrat oct. Comșa ★★★★★, ajutat bine la linie de Șt. Maltaizer și N. Mogoroșe (toți din Craiova).

Trofeul Petschowschi (pentru public): 10.

La tineret-rezerve: U.T.A.—Steagul roșu 1—2 (0—1).

• • •

Cîți și-ar fi închipuit, în vara trecută, că frumosul vis de ani și ani al arădenilor de a redeveni campioni naționali va avea un epilog într-o noapte varșoviană de coșmar? Spre a fi sinceri cu noi înșine, am crezut că U.T.A. va reuși să depășească curînd „complexul Legia" pentru a se pregăti acum să guste pe deplin neașteptata consecuție: din nou campioană! Legia a rămas undeva, departe, în ceața amintirilor nefaste; la orizont se află acum, nici mai mult, nici mai puțin decît farul ultimei ediții a „C.C.E., Feijenoord, deținătoarea trofeului. Și în timp ce Domide, Lereter și compania s-au obișnuit cu gîndul că orice rău e spre bine, Kindvall și a săi se pregătesc pentru finala intercontinentală din august... Dar cum și zeii au un amurg, de ce nu s-ar numi, în cazul olandezilor, U.T.A.?

Ceea ce este însă cert, e faptul că la ora actuală echipa arădeană a trecut cu brio peste duelul indirect cu feroviarii bucureșteni, transînd fără prea multă dificultate în favoarea sa meciul cu Steagul roșu. Și cînd spunem „fără prea multă dificultate", ne referim la faptul că textiliștii au putut încheia, practic, socotelile cu adversarul din Brașov încă din prima repriză. De fapt, meciul s-a și încheiat la pauză, nu numai judecînd după tabela de marcaj, care a rămas neschimbată în repriza secundă, ci și după faptul că meciul n-a mai avut aceeași alură vie, pe alocuri chiar spectaculoasă, datorită vervei atacului arădean din prima parte a partidei. Asaltul echipei U.T.A. la poarta lui Adamache a început în min. 6, cînd Domide a trimis mingea în bară, în timp ce portarul brașoveam „înota" undeva prin careu. În min. 19 se înscrie primul gol: Dumitrescu îl deschide pe Domide, aflat complet liber în careul de 6 m, și acesta trimite ușor în poarta goală, întrucît Adamache rămăsese să se întrebe dacă să iasă la Dumitrescu...

În min. 26 Balint încearcă să vadă ce-o ieși dintr-un șut de la 30 de metri și a ieșit... gol; Gornea — spectator — s-a uitat cum mingea îi trece peste cap! Echilibrul s-a dovedit însă precar, pentru că numai două minute mai tîrziu Axente centrează înalt în careul advers, Domide trimite mingea cu capul la colț, jos, și Adamache plonjează cu încetinitorul; 2—1 pentru U.T.A. După cum se vede, era în toi sarabanda greșelilor portarilor. Și din nou peste două minute, un nou gol: Dembrovschi insistă într-un duel cu Olteanu, cîștigă balonul la marginea suprafeței de pedeapsă, îl deschide pe Axente care fără să ezite șutează cu efect în colțul lung: 3—1.

U.T.A. și-a dovedit în această perioadă poftă de gol. Satisfăcîndu-și-o cu destulă ușurință, după pauză n-a mai insistat, fazele de poartă s-au rărit, treptat pînă la a dispărea, momentele de reală animație în tribune fiind determinate de modificările scorului de la Constanța.

Deci, meciul s-a terminat la pauză, finalul partidei consfințind doar victoria în campionat a echipei din Arad. Publicul a intrat pe teren, jucătorii favoriți și-au pierdut tricourile în „luptă" cu suporterii, dar greul abia începe...

Paul SLĂVESCU

MAI UȘOR DECÎT S-AR FI AȘTEPTAT OLTENII

„U" CRAIOVA — C.F.R. CLUJ 3—0 (2—0)

CRAIOVA 19 (prin telefon, de la trimisul nostru). Stadion Central; timp răcoros; teren foarte bun; spectatori — aproximativ 10 000. Au marcat Oblemenco (min. 29), Neagu (min. 31 și 59).

UNIVERSITATEA: **Plică 7** — Niculescu 7, Mincă 7, Bițian 7, Velea 8, Boșoteanu 5, Ivan 6, Martinovici 6, Oblemenco 8, Neagu 8, Donose 5.

C.F.R. CLUJ: Mărculescu 7 — Soos 7, Costea 5, Dragomir 5, Cojocaru 5, M. Bretan 5 (min. 46 Roman 6), Țejean 6, S. Bretan 5, Soo 5, O. Ionescu 5 (min. 60 Stîncel 5), Petrescu 6.

A arbitrat Al. Pîrvu ★★★★★, ajutat bine la linie de C. Niculescu și D. Ghețu (toți din București).

Trofeul Petschowschi (pentru public): 8.

La tineret-rezerve: Universitatea—C.F.R. Cluj 2—0 (0—0).

• • •

Un meci fără miză. Dar cînd lipsesc... nervii, emoțiile și incertitudinile, te aștepți la un fotbal de calitate. De data aceasta, însă, vina o poartă formația clujeană. Începutul meciului a fost calm. Apoi cîteva minute, C.F.R.-ul a avansat în terenul gazdelor. Acțiunile sale nu aveau însă incisivitatea așteptată și apărătorii craioveni rezolvau situațiile cu ușurință. Mai repede decît se așteptau ratează și deschiderea scorului. În min. 7 Mincă greșește, Ionescu singur, la 10 metri de poartă luftează. În min. 18, oaspeții sînt din nou pe punctul de a marca: aflat în poziție laterală, Soo intră în careu și șutează cu efect în bara transversală.

Din acest moment localnicii ies la atac și nu mai cedează nici o palmă de teren. După 2 ratări (Velea șut pe lîngă poartă, și Donose) în min. 29 oltenii deschid scorul. Oblemenco sprintează scurt, trei apărători îl taloneză, doi nu-l pot opri pe golgeter să-și arate forța piciorului său sting și Mărculescu este învins. În min. 31, Neagu execută cu Oblemenco un un-doi de toată frumusețea, face mat apărarea adversă și, cu latul, trimite pe lîngă portarul clujean.

Începutul reprizei secunde îi oferă lui Oblemenco posibilitatea să înscrie din nou, dar la centrarea lui Martinovici (min. 47) el greșește cu puțin țintă. Urmează cîteva minute de furtună la poarta oaspeților. Neagu șutează în bară, cînd Oblemenco e surprins în poziție de ofsaid. Peste două minute la capătul unei acțiuni Niculescu-Neagu-Oblemenco, șutul bombă al ultimului zguduie bara. În min. 59 se înregistrează al treilea gol. Martinovici centrează de pe dreapta; Oblemenco retrimite în careu și Neagu reia de la 6 m în plasă: 3—0.

Constantin ALEXE

VICTORIE ȘI... AMĂRĂCIUNE

CRIȘUL — JIUL 3—0 (2—0)

ORADEA, 19 (prin telefon, de la trimisul nostru). Stadion Crișul, timp ideal de joc, teren excelent, spectatori circa 6 000. Au înscris: Bule (min. 34), Popovici (min. 45 — din 11 m) și N. Alexandru (min. 76).

CRIȘUL: Catona (fără notă) — Sătmăreanu 8, Bulc 8, Lucaci 6, Popovici 8, Cociș 6 (min. 73 — E. Naghi), Dărăban 5 (min. 73 — N. Alexandru), Suciu 7, Kassai 7, Kun II 8, Cefan 7.

JIUL: Florea 8 — Mihăilescu 6 (min. 70 — Nădășan), Stoker 7, Dobrescu 7, M. Popescu 8, Georgevici 7, Sandu 7, Marinescu 6 (min. 46 — Georgescu 7), Libardi 7, Cotormani 6, Peronescu 6.

A arbitrat Petre Badea. ★★★ — ajutat la linie de O. Calugherovici și N. Iliescu (toți din Brașov).

Trofeul Petschowschi (pentru public): 7.

La tineret-rezerve: Crișul—Jiul 4—0 (0—0).

• • •

Mai multe tranzistoare ca oricînd, în tribunele stadionului din Oradea! Localnicii erau mai puțin interesați de meciul pe care se pregăteau să-l urmărească — probabil, fiindcă îl considerau dinainte cîștigat, potrivit acelei legi nescrise care nu permite să pierzi pe teren propriu — atenția lor fiind concentrată la meciurile desfășurate în țară și, mai ales, la partida din București.

Pe măsură ce minutele se scurgeau și ocaziile erau irosite una după alta (șut în bară — Kun II, preluare defectuoasă de la cîțiva metri a lui Popovici, șut peste poartă al lui Cefan), nervozitatea creștea în rîndul echipei locale, punînd parcă un văl pe toate acțiunile ei, care deveneau din ce în ce mai neclare. **Atmosfera aceasta încordată a fost risipită în min. 34, cînd, la un corner, BULC, sărind, a înălțat și mai mult cei 1,85 m ai săi, plasînd mingea cu capul în colțul porții lui Florea.**

Scăpați de sub obsesia ineficacității, jucătorii orădeni atacă mai insistent și mai clar în finalul reprizei, în timp ce Jiul trece prin cîteva momente de derută, care aveau să se soldeze cu un hent în careu, discret, dar vizibil, totuși, comis de Dobrescu. Lovitura de la 11 m a fost transformată de POPOVICI, ceea ce, practic, a asigurat victoria gazdelor, mai ales că Jiul nu avea forță în atac.

După pauză, jocul a fost mai frumos, și s-a desfășurat într-o notă de echilibru. Se poate spune chiar că primele minute din această repriză au decurs în favoarea Jiului, care ar fi trebuit să beneficieze, în min. 60 de o lovitură de la 11 m, la un hent flagrant comis de Popovici. Dar conducătorul partidei — de ce, nu înțelegem? — n-a sancționat infracțiunea.

Finalul partidei l-a găsit, însă, pe orădeni mai bine pregătiți fizic, ceea ce le-a permis acestora să inițieze mai multe acțiuni ofensive, purtate cu aplomb. **În min. 76, „cade" golul al treilea, dintr-un șut de la 30 de metri al lui N. ALEXANDRU, care îl găsește pe Florea mascat de propriii săi apărători.**

...Spectatorii orădeni nu pot însă savura această victorie meritată, fiindcă tranzistoarele cu care veniseră nu le-au oferit „melodia preferată": victoria lui Dinamo asupra Politehnicii Iași, echipa cu care purtau, indirect, cea mai acerbă luptă.

Jack BERARIU

MERSI ȘTEFAN...

DINAMO BUC. — POLITEHNICA 1—1 (1—1)

Stadion Dinamo; teren bun; timp prielnic de joc; spectatori 15 000. Au marcat: Haidu (min. 25), respectiv, Cuperman (min. 42 din penalty).

DINAMO: Cavai 7 — P. Nicolae 7, Nunweiller IV 7, Cheran 7, Ștefan 5, Sălceanu 8, Nunweiller VI 7, Pîrcălab 7, Lucescu 5 (min. 73 Moldovan), Both 5 (min. 59 D. Popescu 6), Haidu 7.

POLITEHNICA: Constantinescu 6 — Pall 6, Ianul 7, Alecu 6, Romilă 5, Lupea 5 (min. 80 Mihăilă), Simionaș 7, Goliac 7, Lupulescu 6, Cuperman 5 (min. 55 Marica 6), Moldoveanu 6.

A arbitrat Zaharia Drăghici ★★★★

Trofeul Petschowschi (pentru public): 10.

La tineret-rezerve: Dinamo București—Politehnica Iași 0—1 (0—0).

• • •

După vreo 20 de minute de joc anost, Dinamo București — lipsită de aportul celor trei „D", Dinu, Dumitrache, Deleanu, însă deconcertată prin poziția sa în clasament (la adăpost de necazuri dar și de... bucurii) — a ridicat puțin pulsul jocului, atacînd mai decis buturile apărate de (se pare, viitorul dinamovist) Constantinescu. Au fost cîteva faze ceva mai „curate" ca pînă atunci, care au anunțat, într-un fel, și golul căzut în min. 25 al jocului: Pîrcălab a centrat în stilul lui caracteristic pe partea opusă, înspre colțul careului mic, de unde HAIDU, atent și precis, a reluat din vole, răpindu-i orice speranță lui Mircea Constantinescu.

După gol, Dinamo a accelerat, simulînd (credem noi) intenția de distanțare de adversar, dar Ștefan și Haidu nu-și reglaseră tirul suficient. Minutul 33 — moment „istoric": primul șut ceva mai periculos pe spațiul porții lui Cavai. Notăm, apoi, o ocazie ratată de Pîrcălab (min. 35, la o minge-gol servită ca pe „tavă" de Both), un fault comis în careul ieșenilor (min. 37 — Alecu „reține" piciorul lui Lucescu) și, în sfîrșit, aproape de finalul reprizei (min. 42), un gol semnat mai mult de... formația gazdă: la o centrare înaltă, efectuată de pe aripa stîngă, mingea a depășit, prin vecinătatea careului mic, pe Ștefan care, cu o nonșalanță de handbalist, a găsit de cuviință să se ajute cu mîna, modificînd traiectoria balonului: penalty clar, transformat cu emoții de Cuperman, portarul Cavai intuind colțul ales de ieșean.

Repriza a doua a aparținut aproape în întregime dinamoviștilor bucureșteni, care s-au complăcut, însă, în a păstra o simplă superioritate teritorială. Nicușor a încercat, e drept, să pompeze un singe mai proaspăt formației sale — introducînd în teren pe Doru Popescu și Moldovan în locul lui Both și Mircea Lucescu — dar fără efectul scontat (poate numai de antrenor), întrucît țesătura de pase, urmînd firul Sălceanu — Radu Nunweiller—Pîrcălab etc., se rupea aproape mereu în vecinătatea careului mare. În două rînduri, Sălceanu a fost foarte aproape de gol dar o dată (min. 48) a întîlnit opoziția barei transversale, iar altă dată (min. 69), prin spectaculoasa sa reluare cu capul, din plonjon, a trimis mingea în afara cadrului porții.

Tot de vreo două ori (min. 82 și 84) s-au arătat mai amenințători și ieșenii, dar Cavai a stopat fără prea multă dificultate șuturile expediate de Moldoveanu (din unghi dificil) și Goliac.

În ultimul minut, Doru Popescu a săltat balonul în mîna lui Alecu (aflat în interiorul careului) și dinamoviștii au reclamat cu „insistență" un penalty care (aprecîind lipsa de intenție în jucarea mingii cu mîna) n-a fost... Dar, dacă — să zicem — arbitrul Zaharia Drăghici l-ar fi acordat?

Și astfel, meciul se încheie (ne amintim) cu același rezultat — 1—1 — din campionatul trecut, la un meci tot „cu cîntec" de la Iași. Ce simetrie perfectă...

G. NICOLAESCU

DINAMOVIȘTII S-AU JUCAT CU OCAZIILE

DINAMO BACĂU — STEAUA 2—0 (1—0)

BACĂU, 19 (prin telefon). Stadion „23 August"; timp excelent; teren bun; spectatori 7 000. A marcat: Pană (min. 25 și 86).

DINAMO: Ghiță 9 — Bogdan 8, Nedelcu 8, Velicu 8, Comănescu 8, Vătafu 7, Dușan 8, Neumeyer 7 (min. 67 Hrițcu, min. 78 Kiss), Pană 9, Ene Daniel 8, Băluță 8.

STEAUA: Suciu 8 — Cristache 7, Ciugarin 7, Sătmăreanu 8, Vigu 7, Dumitriu III 8, Negrea 6 (min. 53 Naom 7), Voinea 6, Tătaru (fără notă, care a adus injurii grosolane arbitrului de tușă Buimistruc), Ștefănescu 7 (min. 54 Mereuță 8), Creiniceanu 7.

A arbitrat Nicolae Rainea (Bîrlad) ★★★★, ajutat bine la linie de C. Buimistruc (Iași) și I. Radu (Bîrlad).

Trofeul Petschowschi (pentru public): 7.

La tineret-rezerve: Dinamo—Steaua 4—3 (2—1).

• • •

Dinamoviștii au vrut, și au reușit, ca în ultimul joc din actualul campionat să se reabiliteze în fața inimoșilor lor suporteri. Într-adevăr, în întîlnirea cu Steaua, Dinamo s-a întrecut pe sine făcînd, în acest fel, ca băcăuanii să uite necazurile pe care i le-a pricinuit în tur. Pînă în min. 30 jocul a fost foarte frumos, presărat cu multe faze de fotbal, partitura primelor viori fiind cîntată de localnici. **Pană**, introdus pe postul lui Dembrovschi, și-a luat rolul în serios reușind să tragă după el întreaga înaintare și să provoace de multe ori panică în careul oaspeților. El marchează primul punct în min. 25. Apoi, jocul devine nervos. Arbitrul Rainea este obligat să dea avertismente lui Tătaru și Băluță pentru joc periculos. Intervenția arbitrului liniștește însă spiritele și partida își recapătă frumusețea.

În min. 54 Steaua rămîne în 10 oameni prin eliminarea lui Tătaru. În min. 63 portarul dinamovist reține cu greu o centrare a lui Naom. Ca un minut mai tîrziu Pană să trimită razant cu bara o minge primită de la Dușan. În min. 68 Steaua era din nou gata să egaleze, Vigu expediază o bombă din marginea carelui și Ghiță trimite în corner o minge care se îndrepta spre vinclu. Pînă spre sfîrșitul meciului, băcăuanii pun la grea încercare apărarea oaspeților. În acest timp ei bombardează poarta lui Suciu, dar nu reușesc să o perforeze decît o singură dată, în min. 86 cînd Kiss, ca un veritabil înaintaș pătrunde în terenul bucureștenilor, îl deschide impecabil pe Ene, și acesta prelungește lui **Pană**, care trimite mingea în plasă pe lîngă Suciu.

ILIE IANCU
coresp. principal

RAPIDUL, A TREIA „VICTIMĂ" CONSECUTIVĂ A FARULUI

(Urmare din pag. 1)

meci ci victoria mai amplă dintr-un campionat), doar ambiția sau dîrzenia în luptă nu sînt suficiente. Principalele carențe ale jocului bucureștenilor au fost lipsa de coeziune, evidentă prin singularitatea eforturilor și slăbiciunile liniei de atac, care lipsită de două extreme percutante nu a putut rezolva decît prin șuturi de la distanță duelul cu apărarea gazdelor

FARUL — RAPID 3—0 (1—0)

CONSTANȚA, 19 (prin telefon, de la trimisul nostru). — Stadion „1 Mai"; spectatori — 25 000 (arhiplin), teren excelent, timp răcoros, plăcut pentru joc. Au marcat: Tufan (min. 40), Caraman (min. 51) și Tănase (min. 77).

A arbitrat Cornel Nițescu (Sibiu) ★★★★★, ajutat la linie de T. Andrei (Sibiu) și V. Cioc (Mediaș).

FARUL: Ștefănescu 8 — Stoica 7, Antonescu 9, Mareș 8, Pleșa 7, Tănase 8, Badea 8, Sasu 8, Tufan 9, Caraman 8, Kallo 8.

RAPID: Răducanu 6 — Pop 6, Lupescu 6, Cojocaru 5, Greavu 6, Dinu 7, Dumitru 7, Năstureseu 5 (min. 58 Petreanu 7), Neagu 7, Angelescu 8, Codreanu 7.

Trofeul Petschowschi (pentru public): 9.

La tineret-rezerve: Farul—Rapid 2—1 (1—0).

• • •

Partida a început sub semnul unui ușor echilibru și abia în min. 5 spectatorii tresaltă, cînd Sasu expediază o lovitură liberă de la aproximativ 35 m, mingea ricoșează din zid la Kallo care s-a găsit, după o cursă scurtă, singur în față cu Răducanu. Masivul portar feroviar a salvat însă în extremis, cu piciorul. În continuare, partida a purtat aceeași amprentă de egalitate și după cîteva acțiuni ale bucureștenilor, rezolvate cu ușurință de apărarea gazdelor, în min. 17 asistăm din nou la o acțiune care smulge ropote de aplauze: Caraman îi pasează lui Sasu, acesta centrează periculos, Răducanu plonjează și deviază mingea, dar cu toate că poarta oaspeților e goală Caraman nu-și găsește culoarul ideal de șut. Cîteva minute mai tîrziu Angelescu expediază un șut puternic de la 20 m, mingea lovește violent bara și cade în fața lui Ștefănescu, de unde Mareș o degajează cu capul. Nu trec decît cîteva secunde și Dumitru șutează cu efect de la distanță, balonul îl depășește pe Ștefănescu și lovește rădăcina barei.

După cîteva mari ocazii ratate de Tufan și Tănase, în min. 40 constănțenii deschid scorul: Kallo centrează de pe stînga, Cojocaru respinge greșit balonul care ajunge la Tufan; acesta aflat la 16 m face cîțiva pași, trage puternic pe jos și plonjonul lui Răducanu este inutil: **1—0.**

Repriza secundă începe furtunos și chiar în min. 46 localnicii sînt pe punctul de a majora scorul, dar șutul lui Caraman se lovește de Greavu, atunci cînd poarta era goală, Răducanu fiind ca de obicei plecat mult în față. Încurajați de această acțiune, fotbaliștii de la Farul atacă insistent realizînd un adevărat asalt la poarta bucureștenilor. În min. 51 Sasu face o cursă pe partea dreaptă, îl driblează pe Greavu, centrează cu efect, și Caraman venit în trombă din urmă deviază mingea cu capul în plasă: 2—0. Rapidiștii par resemnați și chiar dacă în min. 62 un șut al lui Greavu, expediat de la 18 m lovește bara, tonul îl dau tot jucătorii constănțeni. Gazdele reușesc să reziste cu succes unei scurte perioade de dominare a feroviarilor, „reanimați" de bara lui Neagu și, în continuare, ei înscriu cel de al treilea gol (min. 77), care cade, de loc surprinzător, încadrîndu-se absolut perfect în nota generală a întîlnirii: Kallo pasează excelent, cu boltă, în direcția lui Tănase, acesta țîșnește în urmărirea mingii pe care o lovește cu sete, expediind-o în plasă, pe lîngă Răducanu 3—0. Cu ajutorul tranzistoarelor spectatorii — și nu numai ei! — află că la Arad, U.T.A. a cîștigat așa că pe terenul din Constanța nu se mai poate petrece nimic important, deoarece Farul are un avantaj net iar Rapidul și-a risipit și ultimele speranțe... Împrăștiate, aici, pe malul mării!

ȘI TOTUȘI EMOȚIILE CONTINUĂ...

A fost oarecum surprinzător să constatăm că tribunele stadionului local (altădată arhipline) au fost azi mult mai puțin populate, tocmai la un meci în care Petrolul își juca una dintre ultimele șanse de menținere în prima divizie, în care avea evident nevoie și de încurajările suporterilor săi. Cei ce nu s-au deplasat la stadion pot însă regreta actul lor de comoditate, fiindcă ar fi asistat și ei la o partidă destul de frumoasă, de spectaculoasă, în care echipa locală a deținut — cum era de așteptat — rolul principal. Petroliștii au făcut azi unui dintre cele mai reușite jocuri ale lor din acest retur, încheiat cu o victorie pe deplin meritată. Ei n-au părut de loc crispați, ci au evoluat de la început cu multă dezinvoltură, dominînd clar.

Localnicii încep prin acțiuni ofensive dezlănțuite la poarta apărată cu siguranță de Niculescu. După un atac (min. 3) în care Cotigă, deschis în adîncime pe partea stîngă, pasează periculos în careu și Niculescu plonjează la picioarele lui Grozea, respingînd în ultimă instanță balonul cu palma, în același minut se produce deschiderea scorului. Cringașu, de la circa 25 m, a șutat puternic și mingea — după ce s-a lovit ușor de capul lui Barbu — și-a deviat traiectoria în poartă, făcînd inutilă intervenția disperată a lui Niculescu. Urmează cîteva șuturi pe lîngă poartă ale lui Dincuță, înaintașul petrolist dovedindu-se pînă aproape de finalul meciului mai puțin, eficace ca deobicei. În min. 15, Niculescu respinge cu dificultate un șut al lui Mocanu, de la vreo 25 m, după ce cu puțin timp înainte făcuse același lucru la un șut-centrare al fundașului N. Ionescu. Cel de al doilea gol pluteșe în aer și el cade în min. 17, ca urmare a unei execuții tehnice, viu aplaudate, a tînărului Moraru. La o centrare de pe dreapta lui Grozea, extremul stînga petrolist, aflat aproape de punctul de 11 m, stopează rapid mingea și o trimite fulgerător sub bara transversală. După acest nou succes al înaintării Petrolului, este rîndul piteștenilor (care pînă atunci nu trecuseră decît în foarte puține rînduri de centrul terenului) să înscrie. La un corner executat de Radu, Dobrin reia splendid cu capul în plasă, marcînd un gol aplaudat de spectatori. La cîteva minute după aceea, el șutează din nou destul de puternic, dar imprecis. Cu aceasta, reviramentul oaspeților a luat sfîrșit, urmînd o perioadă de totală lîncezeală. Aproape de încheierea reprizei, gazdele forțează și — după cîteva cornere consecutive, care dau posibilitate portarului Niculescu să se remarce — sînt pe cale de a înscrie, în min. 39, cînd Ivan a scos mingea cu capul de pe linia porții, la un balon trimis de Dincuță. Totuși, după numai un minut, scorul va fi ridicat la 3—1, prin Cotigă, care a șutat sec, la colțul porții, balonul revenit din pieptul lui Barbu.

PETROLUL — F. C. ARGEȘ 4—2 (3—1)

PLOIEȘTI, 19 (prin telefon, de la trimisul nostru). Stadion Petrolul; teren bun; vreme închisă și rece, vînt puternic; spectatori — aproximativ 10 000. Au marcat: Cringașu (min. 3), Moraru (min. 17), Cotigă (min. 40), Dincuță (min. 69) pentru Petrolul, respectiv Dobrin (min. 23 și 90).

PETROLUL: M. Ionescu 8 — Gruber 7, N. Ionescu 7, Florea 6, Mocanu 9, Iuhasz 7, Dincuță 8, Grozea 8, Cotigă 7, Cringașu 8, Moraru 8.

F. C. ARGEȘ: Niculescu 8 (din min. 46 Vintilă 7) — Pigulea 6, (din min. 68 Ștefănescu), Barbu 7, Vlad 6, Ivan II 7, Prepurgel 6, Olteanu 7, Radu 5, Dobrin 8, Roșu 6, Jercan 5.

A arbitrat Ioan Russ (Tg. Mureș) ★★★★, ajutat la tușă bine de N. Barna (Tîrnăveni) și slab de P. Vamoș (Tg. Mureș).

Trofeul Petschowschi (pentru public) 9.

La tineret-rezerve: Petrolul—F. C. Argeș 2—1 (0—1).

• • •

Repriza secundă jocul se mai echilibrează, dar cei care dețin în continuare superioritatea sînt tot localnicii. Dobrin a devenit acum mult mai activ, creînd prin acțiunile sale adevărate pericole la poarta adversă. Dar el nu este susținut suficient de coechipierii din atac și acțiunile rămîn ineficace. În min. 69 se înregistrează cel de al patrulea gol al ploieștenilor, care îl are ca autor pe Dincuță. Dobrin replică atacurilor adverse și este pe cale de a reduce scorul în min. 80, cînd după ce l-a driblat și pe portarul ploieștean s-a împiedicat apoi de balon, acțiunea sa rămînînd fără efect. Ceea ce nu reușise mai devreme, Dobrin realizează în ultimul minut de joc, cînd mingea șutată precis de el la colț n-a mai putut fi apărată de M. Ionescu.

I. MITROFAN

PRECIZĂRI ÎN LEGĂTURĂ CU TRANSFERĂRILE

În mod excepțional, anul acesta — datorită prelungirii returului campionatului 1969—1970 — Federația română de fotbal, spre a nu stînjeni operațiunile de transferare a jucătorilor, a fost nevoită să modifice unele termene regulamentare. Noile termene au fost aduse la cunoștință prin presă în două rînduri: prima dată la 4 aprilie și ultima dată la 15 iulie a.c. Revenim astăzi cu unele precizări pentru cei ce nu au la dispoziție regulamentul în vigoare sau au „scăpat" numerele respective din ziarul „Sportul".

Perioada de transferări prevăzută de art. 23 al. a pentru jucătorii care solicită transferarea la secții de aceeași categorie competițională, sau de la o categorie superioară la una de categorie inferioară se fixează între 15 iulie — 5 august (în loc de 1—21 iulie). Pentru transferarea acestei categorii de jucători, acordul scris (dezlegarea) trebuie dat clubului care cere transferul pînă cel mai tîrziu la 25 iulie (în loc de 10 iulie). După această dată, secțiile de fotbal nu mai pot scoate din loturi jucătorii lor decît cu consimțămîntul acestora.

Această dispoziție a fost necesară pentru împiedicarea unor practici nesportive, adoptate de unele secții, care — pe de o parte — acordau jucătorilor dezlegarea în ultima zi fixată de regulament, lipsindu-i astfel de posibilitatea de transferare, iar pe de altă parte se eliberau de orice obligație față de ei, scoțîndu-i din lot, pentru că între timp obținuseră prin transfer alți jucători.

Problema transferărilor face obiectul unui întreg capitol din „Regulamentul de organizare a activității fotbalistice". Iată cîteva extrase din acest capitol, cu convingerea că vor servi secțiilor de fotbal și jucătorilor:

— Dacă jucătorii nu pot obține acordul scris (dezlegarea) de la secțiile lor își pot cere totuși transferarea dacă introduc cererea în termenul regulamentar (15 iulie — 5 august), dar în acest caz primesc drept de joc numai la un an după data efectuării noii legitimări;

— Secțiile pot retrage actele complete de transferare introduse în perioada regulamentară dacă pînă la 5 august prezintă în acest sens actul scris de renunțare a jucătorului și certificarea secției căreia i-a aparținut jucătorul;

— Cererile de transferare neînsoțite de toate actele regulamentare nu se primesc de către federație sau de către comisiile județene de fotbal respective, iar cele trimise prin poștă se restituie imediat pe aceeași cale. Fac excepție cererile de transferare neînsoțite de dezlegări, dacă cuprind certificarea jucătorului și a secției beneficiare că acceptă transferarea cu carantină de un an;

— Secțiile care în perioada de transferare dau două sau mai multe dezlegări aceluiași jucător, se sancționează cu interzicerea de a primi jucători prin transferare pe timp de un an (pînă la 1 august următor);

— Jucătorii pentru care se introduc în perioada de transferare două sau mai multe cereri de transferare — independent de modul de soluționare a acestor cereri — se sancționează cu suspendarea jucătorului pînă la 1 noiembrie a anului respectiv;

— Pentru jucătorii care se transferă dintr-un județ în altul, se va prezenta o dată cu actele de transferare și fișa individuală, aflată în evidența comisiei județene de fotbal, de pe teritoriul căreia se transferă jucătorul.

sportul în lume

PE COURTS-urile DE TENIS

ELIMINAȚI ÎN PROBA DE SIMPLU, ION ȚIRIAC ȘI ILIE NĂSTASE S-AU CALIFICAT ÎN FINALA DE DUBLU

WASHINGTON, 19 (Agerpres). — În semifinalele turneului internațional de la Washington, care au opus jucători americani și români, Arthur Ashe l-a învins cu 6—1, 4—6, 6—3 pe Ion Țiriac, iar Cliff Richey l-a întrecut cu 6—3, 6—2 pe Ilie Năstase.

Stopați în proba de simplu, jucătorii români au obținut în schimb calificarea în finala celei de dublu. În semifinale, Năstase și Țiriac au întrecut cu 7—5, 6—4 perechea americană Arthur Ashe — Dennis Ralston. Românii vor juca în finală cu perechea sud-africană Bob Hewitt — Fred McMillan, care a eliminat cu 6—3, 6—2 cuplul australian Ray Ruffels — Ray Keldie.

BRAZILIA — CANADA 1-1, DUPĂ PRIMA ZI

Finala zonei americane a „Cupei Davis" se desfășoară la Sao Paulo între echipele Braziliei și Canadei. După prima zi scorul este egal: 1—1. Thomas Koch l-a învins cu 9—7, 7—5, 5—7, 8—6 pe John Sharpe, iar Mike Belkin l-a întrecut cu 6—2, 6—4, 6—2 pe Edson Mandarino.

ECHIPA R. F. G. S-A CALIFICAT ÎN SEMIFINALA INTER-ZONE

CHRISTIAN KÜHNKE

DÜSSELDORF, 19 — Tenismanii reprezentativei vest-germane s-au calificat în semifinala inter-zone a „Cupei Davis", fiind câștigătorii grupei B a zonei europene. În cel de al patrulea joc al întâlnirii R.F.G.—U.R.S.S., desfășurată la Düsseldorf, decizia a fost obținută de gazde prin victoria lui Christian Kühnke asupra lui Vladimir Korotkov la scorul de 6—1, 6—1, 5—7, 6—2. Astfel, echipa vest-germană acumulează cel de-al treilea punct, necesar calificării: 3—1.

Ultima partidă de simplu, opunînd pe W. Bungert și A. Metreveli, s-a întrerupt din cauza ploii.

Învingătoarele grupelor europene sînt, deci, Spania și R.F. a Germaniei. Reprezentativa R.F.G. va întâlni India, în semifinala inter-zone (31 august — 2 septembrie, la Bombay).

FINALA KODES — HOLECEK LA INTERNAȚIONALELE CEHOSLOVACIEI

În semifinalele probei de simplu masculin din cadrul campionatelor internaționale ale Cehoslovaciei (întrecerile se desfășoară la Bratislava), jucătorul cehoslovac Jan Kodes l-a eliminat cu 7—5, 9—7 pe francezul Daniel Contet, iar cehoslovacul Holecek l-a învins cu 2—6, 6—2, 6—4 pe compatriotul său Kukal.

În finala probei feminine

JAN KODES

se vor întâlni cehoslovaca Vlasta Vopickova și americana Valerie Ziegenfuss.

În proba de dublu bărbați, perechea română Viorel Marcu — Ion Santei a întrecut cu 6—4, 6—3, cuplul cehoslovac Cizek — Jankovski.

LA HOYLAKE: NEWCOMBE — DAVIDSON

Finala probei de simplu bărbați din cadrul turneului internațional de la Hoylake (Cheshire) se va disputa între cunoscuții jucători australieni John Newcombe și Owen Davidson. În semifinale, Newcombe l-a eliminat cu 4—6, 6—3, 9—7 pe compatriotul său Bill Bowrey, iar Davidson l-a învins cu 8—6, 9—7 pe Ismail El Shafei (Republica Arabă Unită).

ALEXANDRA NICOLAU — VIRTUALĂ CÎȘTIGĂTOARE A TURNEULUI DE LA SINAIA

SINAIA, 19 (prin telefon). Maestra internațională ALEXANDRA NICOLAU este virtuala câștigătoare a turneului internațional feminin de șah de la Sinaia. Reprezentanta noastră a susținut în runda a X-a o partidă decisivă cu Kristine Hölzlein (R. D. Germană) pe care a câștigat-o cu siguranță și dezinvoltură, înscriind a 7-a victorie în această competiție. În general, runda a 10-a a fost energică și animată, presărată cu partide dinamice. Vokralova a câștigat la Simu, Makkai la Erenska, iar Teodorescu la Litmanowicz. Remize, după întrerupere: Baumstarck-Kalchbrenner și Bilek-Rubțova.

După 10 runde în clasament se află pe primul loc cu un avans hotărîtor **Alexandra Nicolau: 8½** p (din 10 partide). Urmează: **Teodorescu 5½ (9), Vokralova 5 (9), Rubțova 5 (10), Baumstarck, Makkai, Bilek, Hölzlein 4½ (9), Litmanowicz 4½ (10).**

Aseară, Nicolau a remizat cu Timmer, iar Makkai cu Kalchbrenner. În runda a 12-a, lidera clasamentului va fi liberă. Indiferent de rezultatul din ultima rundă, ea mai mai poate pierde primul loc în acest puternic turneu internațional.

LIA MANOLIU ȘI VIORICA VISCOPOLEANU VICTORIOASE ȘI LA VIENA

În cadrul unui concurs desfășurat pe stadionul Prater din Viena, au obținut două aplaudate victorii atletele românce *Lia Manoliu* și *Viorica Viscopoleanu*. Prima a câștigat aruncarea discului cu 57,03 m iar cealaltă s-a clasat pe primul loc la săritura în lungime cu 6,67 m (vînt ajutător). Vom reveni cu amănunte.

PENTRU A 9-a OARĂ T. S. K. A.

MOSCOVA, 19 (Agerpres). — Pentru a 9-a oară, echipa TSKA Moscova a cucerit titlul de campioană unională la baschet (masculin). În ultimul meci disputat, sportivii militari au întrecut formația Jalghiris Kaunas cu scorul de 70—63.

Dave Hemmery (în prim plan) sprintează spre victorie
Telefoto: A.P.-AGERPRES

START ÎN JOCURILE COMMONWEALTH-ULUI

La Edinburg au început întrecerile celei de-a 9-a ediții a Jocurilor sportive ale Commonwealth-ului britanic. Iată primele rezultate finale. **Atletism:** 100 m garduri — D. Hemery (Anglia) 13,6; ciocan — H. Payne (Anglia) 67,80 m; 20 mile marș — Freeman (Australia) 2h33:33; 10 000 m — L. Stewart (Scoția) 28:11,8; **natație:** 100 m liber femei — Angela Coughlan (Canada) 1:01,22; 100 m bras femei — Beverley Whitfield (Australia) 1:17,40; 400 m mixt masculin — George Smith (Canada) 4:48,87.

BASCHETBALISTELE JUNIOARE DIN NOU VICTORIOASE ASUPRA ECHIPEI DE TINERET A UNGARIEI

SIBIU, 19 (prin telefon). — În continuarea turneului pe care îl întreprinde în țara noastră, echipa națională de tineret la baschet a Ungariei a susținut alte două meciuri în sala Școlii sportive din localitate, în compania lotului de junioare al României. De fiecare dată succesul a surîs sportivelor românce, după dispute echilibrate și la scoruri strînse: 64—61 (30—29) și 57—51 (28—24). În ambele partide a fost scos în evidență procentajul remarcabil la aruncările libere (75 la sută și 85 la sută). În cursul meciurilor, s-au remarcat, în mod deosebit, Roșianu și Mihalik. De la oaspete am reținut pe Budevary și Borbely.

În general, comportarea reprezentativei României trebuie apreciată ca bună în aceste întreceri organizate pentru verificarea pregătirilor ce se efectuează în vederea campionatului balcanic de la Pleven. Trebuie subliniat că victoriile au fost realizate în fața unei echipe mature, cu media de vîrstă de 22 de ani (față de 17, cît are selecționata română). Despre oaspete trebuie spus că, deși au avut în formație patru jucătoare din echipa de senioare, nu au reușit să se impună, deoarece sportivele noastre au acționat mai organizat în atac și au aplicat o apărare agresivă, care a incomodat în mod vădit.

ILIE IONESCU
coresp. principal

SLAVIC — 55,9 ȘI 4:23,0 LA „TROFEUL CELOR 7 COLINE"

ROMA, 19 (Agerpres). În prima zi a tradiționalului concurs de înot „Trofeul celor 7 coline", sportivul român Marian Slavic a obținut în proba de 100 m craul al cincilea timp: 55,9. Disputa a fost câștigată de italianul Roberto Pangaro, cronometrat în 55,3. La 400 m liber, Slavic a ocupat locul 3 cu 4:23,0. Proba a revenit lui W. Sperling (R.D. Germană) cu 4:20,6.

VÎNTURILE, VALURILE...

(Urmare din pag. 1)

tea liniei de sosire, schiful canotorilor polonezi este răsturnat, iar la o secundă după terminarea întrecerii intră, ușor, sub apă și temerarul nostru dublu. Vînturile, valurile...

Cursa a fost câștigată tot de sportivii din U.R.S.S. Urmărim în continuare spectaculoasa întrecere de simplu, unde Raimund Schuster (R. D. Germană), cu un avans substanțial față de urmăritori, cucerește medalia de aur a concursului. Gheorghe Foca ocupă un meritoriu loc 3. Din păcate, însă, acesta va fi singurul rezultat mai deosebit înregistrat în palmaresul juniorilor români la această competiție pe care am găzduit-o. Vînturile, valurile ?...

Cu îngăduința dv: firavul palmares al juniorilor aparține și antrenorilor noștri ?... Așadar, proba de 2+1. În această întrecere învingători sînt sportivii din R. D. Germană, iar echipajul România I se clasează pe locul 4. La 4 f.c. canotorii din R. D. Germană repetă performanța, cucerind din nou primul loc. Repetăm și noi „performanța", ocupînd de data aceasta locul 5. Adică, ultimul. Acest lucru, firește, nu se va mai întîmpla și în cursa de 2 vîsle din diferite motive. Motivul principal fiind necalificarea noastră în respectiva probă. În sfîrșit, ultima finală a întrecerii: 8+1. Câștigă tot sportivii din R. D. Germană, urmați de echipajele juniorilor din U.R.S.S., Cehoslovacia, Bulgaria, Ungaria. Reprezentanții juniorilor noștri nu s-au calificat nici în această finală. Deci, bilanț pentru noi, gazdele: **un loc 3, două locuri 4, un „5" și trei necalificări.**

Rezultate tehnice: 4+1: 1. U.R.S.S. (Romanov, Arhipov, Kobilianski, Didek + Poliakov) 6:05,0, 2. Ungaria 6:17,4, 3. R. D. Germană 6:21,0, 4. Polonia 6:24,4, 5. Bulgaria 6:30,2; 2 F.C.: 1. U.R.S.S. (Poliakov, Vasiliov) 6:34,5, 2. R. D. Germană 7:08,0, 3. Bulgaria 7:35,0, 4. România 7:50,1 (Polonia — abandonat); SIMPLU: 1. Raimund Schuster (R. D. Germană) 7:07,2. 2. Gheorghi Gheorghiev (Bulgaria) 7:20,3, 3. Gheorghe Foca (România) 7:20,5 4. J Irenencz (Polonia) 8:12,0, 5. S. Pokarny (Ungaria) 8:17,6; 2+1: 1. R. D. Germană (Brietzke, Mager + Werner) 6:46,6, 2. Polonia 7:10,4, 3. U.R.S.S. 7:19,6, 4. România I 7:41,6, 5. Cehoslovacia 7:56,5; 4 F.C.: 1. R. D. Germană (Karnatz, Gradhand, Sempt, Stubbe) 5:43,5, 2. Ungaria 5:52,8, 3. U.R.S.S. 5:54,6, 4. Polonia 6:03,5: 5. România 6:35,0; 2 VÎSLE: 1. R. D. Germană 6:03,7, 2. Polonia 6:07,0, 3. U.R.S.S. 6:07,1, 4. Bulgaria 7:54,0, 5. Cehoslovacia 8:21,7; 8+1: 1. R. D. Germană 5:18,0, 2. U.R.S.S. 5:31,1, 3. Cehoslovacia 5:32,5, 4. Bulgaria 5:35,5, 5. Ungaria 5:37,2.

MECIUL ATLETIC U.R.S.S — S.U.A. SE DESFĂȘOARĂ LA LENINGRAD

Viorica Viscopoleanu va evolua în cadrul selecționatei „internaționale"

MOSCOVA, 19 (Agerpres). — Marele stadion de 100 000 de locuri din Leningrad va găzdui săptămîna aceasta (în zilele de 23 și 24 iulie) unul dintre cele mai importante evenimente sportive ale anului: **meciul atletic dintre echipele S.U.A. și U.R.S.S.** Interesul față de acest concurs este sporit și de elementul inedit că **alături de atleții celor două țări se va alinia la start și o echipă „internațională" formată din sportivi și sportive din Finlanda, ROMÂNIA, Belgia, Polonia, R. D. Germană, Bulgaria, Italia și Cehoslovacia,** precum și din atleți sovietici care nu sînt selecționați în echipa reprezentativă.

Astfel, la startul fiecărei probe se vor prezenta șase concurenți (doi din echipa S.U.A., doi din echipa U.R.S.S. și doi din echipa „internațională", ale căror rezultate vor conta în afară de concurs). Se știe pînă în prezent că din Finlanda va veni sulițașul Pauli Nevala, din Polonia sprintera Tereze Sukniewicz, din România campioana olimpică la săritură în lungime **Viorica Viscopoleanu.**

C.E. de yachting ELVSTROEM ÎN FRUNTE

OSLO, 19. — Cea de-a treia regată a campionatului european de yachting — clasa „Soling" (întrecerile se desfășoară în localitatea norvegiană Hankoe) a fost câștigată de sportivul austriac Hubert Raudaschl.

În clasamentul general continuă să conducă Elvstroem (Danemarca) cu 5,7 puncte, urmat de suedezii Pettersson și Kellner — ambii cu cîte 19 puncte etc.

Punct final în Turul Franței

EDDY MERCKX ÎNVINGĂTOR ȘI ÎN ULTIMA ETAPĂ

Ultima etapă a Turului ciclist al Franței, disputată contracronometru individual pe distanța Versailles—Paris (54 km), a prilejuit un nou triumf excelentului Eddy Merckx, câștigător detașat al „Marii Bucle". El și-a spulberat adversarii în proba sa preferată, pedalînd irezistibil spre primul loc. Acele cronometrului s-au oprit pentru Merckx la 1h09:39 (medie orară 46,5 km). Pe următoarele două locuri: R. Ocana (Spania) 1h11:26 și G. Petterson (Suedia) 1h11:54.

În clasamentul general individual al Turului Franței, Eddy Merckx rămîne câștigător definitiv, cu timpul de 119h31:49 realizați în cele 23 de etape totalizînd 4.359 km. În urma sa s-au clasat (pînă la locul 10): Zoetemelk (Olanda) la 12:51, Petterson (Suedia) la 15:54, Van den Bosche (Belgia) la 18:53, Wagtmans (Olanda) la 19:54, Van Impe (Belgia) la 23:34, Poulidor (Franța) la 20:35, Houbrechts (Belgia) la 21:34, Galdos (Spania) la 21:15, Pintens (Belgia) la 23:23.

TELEX

După 10 runde, în turneul internațional de șah de la Lublin continuă să conducă Szmidt (Polonia) și Espig (R. D. Germană), cu cîte 7½ puncte. În runda a 10-a, Szmidt l-a învins pe Murat, iar maestrul român O. Troianescu a câștigat la Gromek.

■

Cu prilejul unui concurs internațional de atletism desfășurat pe pista de tartan a stadionului „Maria Enzersdorf" din Viena, atleta taiwaneză Chi Cheng a egalat recordul mondial în proba de 100 m plat, realizînd timpul de 11,0.

■

Proba de obstacole din cadrul concursului internațional de călărie de la Deauville a revenit campionului francez Maurice Rozier care, concurînd pe calul „Prince Royal", a parcurs traseul în 80,9. Pe locul secund s-a clasat compatriotul său Guy Lefrant, pe „Palestro-81".

■

La întrecerile „Cupei Mondiale" de golf, programate la Buenos Aires între 12 și 15 noiembrie, Anglia va fi reprezentată de cunoscuții campioni Tony Jacklin și Peter Butler.

■

După disputarea primei etape (1000 km), în „Raliul automobilistic al Poloniei" conduce francezul Jean Claude Andreuet („Renault Alpine"), cu 5792,46 puncte penalizare. Îl urmează în clasament polonezul Sobieslav Zasada („Porsche—911") — 5819,79 p și suedezul Ulf Sundberg („Lancia Fulvia") — 6318,46 p.

■

A 9-a ediție a „Cupei Adriaticei" la judo a început la Split, cu participarea a 100 de sportivi din șase țări. După prima zi de întreceri, R. D. Germană are patru concurenți în semifinale. Se remarcă, de asemenea, judokanii sovietici și cei iugoslavi.

PROF. D. TEPȘAN: „ULTIMUL TEST PENTRU C.M. NE-A RISIPIT ÎNDOIELILE"

Discuție de actualitate cu prof. **Dionisie Tepșan,** secretarul general al F. R. Scrimă. Tema: turneul internațional de la Berlin, ca bilanț și perspective.

— Ultimul test pentru mondiale — așa este considerat turneul de la Berlin de către toți participanții — a reușit să risipească multe din îndoielile noastre, ale antrenorilor totodată, care caută firește pentru Ankara formulele de echipă cele mai inspirate și mai eficiente.

— De pildă, în floreta masculină, ce se poate spune după acest turneu ?

— Se poate considera extrem de utilă pentru floretiști verificarea de la Dynamosporthalle. Echipa, în formula folosită, a dat satisfacție ocupînd un meritat loc 2. **Țiu,** cu toate că n-a fost prezent în plenitudinea forțelor sale, **Falb, Ardeleanu** și **Haukler** au alcătuit un „4" de temut, chiar și pentru echipa Uniunii Sovietice, a cărei valoare nu mai trebuie subliniată. Evident aceasta va fi formula ce o vom folosi și în capitala Turciei. Ceea ce rămîne de realizat, în săptămînile următoare, este stabilirea rezervei echipei. Urmează să alegem între **Ursovici, Petruș** și **Habala.** S-ar putea să mai apară și alți candidați...

— Un comentariu al ziarului „Nepsport" releva comportarea excelentă a floretiștelor noastre...

— Fetele au evoluat, într-adevăr, la nivelul prestigiului cîștigat, amintind celor prezenți la turneu că rămîn ferm decise să-și apere titlul mondial. Și n-a lipsit mult ca ele să realizeze o victorie asupra principalei lor adversare, formația Uniunii Sovietice. Reprezentantele țării noastre au condus cu 3—0 și 5—3, punctînd de o manieră foarte lejeră. Fără nici un dubiu ar fi adăugat un nou succes la bogatul lor palmares, dacă arbitrajul ar fi fost mai atent și mai obiectiv. Patru asalturi s-au pierdut la limită, după ce sportivele noastre au avut permanent inițiativa. În această situație, ele n-au mai forțat, după 6—6, lăsîndu-se, în finalul manșei a 4-a, depășite de puțin. Nutrim speranța ca la mondiale, unde finala promite să găsească pe planșă aceleași echipe, arbitrul principal să fie mai aproape de adevăr...

Considerăm că **Maria Vicol, Ileana Drimbă, Suzana Ardeleanu, Olga Szabo, Ana Pascu** și **Marina Stanca** vor fi în măsură să ne ofere o nouă mare satisfacție, după Havana.

— Reînnoirea echipei de spadă se pare că a fost de bun augur...

— Da, apreciem locul 4 ocupat de trăgătorii noștri la această probă și mai ales contribuția adusă de **Duțu** și **Pongrați.** Păcat că nu l-am putut urmări și pe **Sepeșiu.** În orice caz echipa de spadă a țării noastre începe să intre în cadența marilor turnee internaționale.

— Rezultatul sabrerilor va determina o modificare în concepția antrenorilor ? Vor interveni criterii noi de selecție pentru C.M. ?

— Nicidecum. Deși situați pe locul 5, sabrerii noștri pot mai mult. La Berlin am fost nevoiți să concurăm fără **Irimiciuc,** ceea ce a redus simțitor șansele echipei. Rămînem consecvenți formulei folosită în cele mai multe meciuri din acest an, menținînd în atenție pentru Ankara pe **Vintilă, Irimiciuc, Bădescu** și **Nicolae.** Și aici, ca și la floretă, mai avem de rezolvat problema trăgătorilor de rezervă.

De fapt, peste cîteva zile sînt programate campionatele naționale, finalele, așa că ni se oferă un bun prilej de a stabili loturile definitive.

★

Cunoscînd bine valoarea scrimerilor noștri, perseverența și spiritul lor de dăruire, ne manifestăm încrederea că C.M. de la Ankara promite să fie un nou prilej de afirmare a școlii românești de scrimă.

Tiberiu STAMA

Constantin Duțu, *unul dintre cei mai activi spadasini români la turneul de la Berlin. Iată-l, împreună cu antrenorul său,* Paul Ghinju

Foto: V. BAGEAG

SPADASINII CRAIOVENI ÎNVINGĂTORI ÎNTR-O ÎNTÎLNIRE INTERNAȚIONALĂ

CRAIOVA, 19 (prin telefon). — În sala sporturilor din Craiova a avut loc întîlnirea internațională de spadă între cluburile Electroputere-Craiova și Spartak Pleven (R.P. Bulgaria). În întrecerea pe echipe, gazdele au prezentat trei formații iar oaspeții două. Disputele au stabilit următorul clasament: 1. Craiova (seniori) 8 p, 2. Craiova (tineret) 6 p, 3. Craiova (juniori) 4 p, 4. Pleven (seniori) 2 p, 5. Pleven (tineret) 0 p. S-au remarcat Mironov, Cărămidă, Dima (Craiova), Ivanov și Bonev (Pleven).

În cadrul confruntărilor individuale, la care au luat parte 14 sportivi, craiovenii au dominat întrecerea și au ocupat primele trei locuri: 1. Mironov 7 v, 2. Popescu 5 v, 3. Negrea 4 v.

ST. GURGUI-coresp. principal

Turneul internațional de volei masculin de la Varșovia

SELECȚIONATA SECUNDĂ A ȚĂRII NOASTRE ÎNVINSĂ

VARȘOVIA, 19 (prin telefon). După ce în prima zi a turneului internațional de volei masculin, selecționata secundă a țării noastre a obținut o victorie de prestigiu în fața Cehoslovaciei, în cea de a doua zi a avut ca adversară reprezentativa Poloniei. Tinerii voleibaliști români nu au mai reușit să reediteze succesul anterior, ei cedînd în trei seturi. În primul, sportivii polonezi s-au impus categoric prin atacuri irezistibile și printr-o apărare eficace la fileu și în linia a doua, reușind să și-l adjudece la 3. Setul al doilea s-a disputat în permanență sub semnul echilibrului, dar, în final, voleibaliștii polonezi se detașează și cîștigă la 11. Setul al treilea, care avea să fie și ultimul, revine, din nou, adversarilor, superiori din punct de vedere tactic. Așadar, scor final 3—0 (3, 11, 8) pentru Polonia.

După cum era de așteptat, reprezentativa U.R.S.S. a depășit foarte ușor ganitura de juniori a Poloniei în trei seturi.

În ultima partidă a zilei s-au întîlnit selecționatele Ungariei și Cehoslovaciei. Reeditînd jocul bun prestat în compania voleibaliștilor sovietici, sportivii maghiari și-au întrecut net adversarii cu 3—0.

Tiparul I. P. „Informația", str. Brezoianu nr. 23—25, București

PROLETARI DIN TOATE ȚĂRILE, UNIȚI-VĂ!

Redacția și administrația: str. Vasile Conta nr. 16, tel. 11.10.05 interurban 72 și 286. Telex sportrom buc. 180.

sportul

4 pagini 30 bani

Anul XXVI - Nr. 969 (6403) ZIAR AL CONSILIULUI NAȚIONAL PENTRU EDUCAȚIE FIZICĂ ȘI SPORT Marți 21 iulie 1970

FOTBALIȘTII ȘI ANTRENORII ROMÂNI SE BUCURĂ DE O FRUMOASĂ APRECIERE ÎN TURCIA

Zilele trecute am primit la redacție o scrisoare din partea confratelui nostru, dl. Sevincli de la ziarul turc „Son Hevadis". Printre altele, ni se face cunoscut că antrenorul român Dumitru Teodorescu (care a pregătit pînă acum formația Altai Izmir) a fost angajat de clubul Beșiktas din Istanbul, care dorește să creeze o nouă echipă pentru viitorul campionat. De asemenea, ne anunță că jucătorii români Nunweiller, Datcu, Kraus, Constantin și Octavian Popescu se bucură de multă simpatie din partea spectatorilor turci. Conducerea clubului Beșiktas dorește să invite la Istanbul cîteva echipe românești și pentru aceasta a și făcut demersurile necesare la federația turcă de specialitate.

Iată cîteva vești pe care iubitorii fotbalului din țara noastră le vor primi, desigur, cu satisfacție.

CURS DE PERFECȚIONARE PENTRU ANTRENORII DE PERSPECTIVĂ

Ieri s-a deschis în Capitală un curs de perfecționare pentru antrenorii de perspectivă din diviziile A și B de fotbal. F.R.F. a organizat această acțiune cu scopul de a îmbogăți cunoștințele lor teoretice și practice. La complexul sportiv „23 August" din Capitală — unde sînt găzduiți cursanții — vor fi predate lecții teoretice și practice și vor fi prezentate primele aprecieri tehnice asupra C.M. din Mexic.

TURNEUL INTERNAȚIONAL DE ȘAH DE LA SINAIA ÎNAINTEA ULTIMEI RUNDE

Alexandra Nicolau, cîștigătoarea turneului

Dacă prin excepționalul scor realizat pînă acum de Alexandra Nicolau — 9 puncte din 11 posibile! — problema primului loc în turneul internațional feminin de șah de la Sinaia este rezolvată, nici una din concurente nemaiputînd să ajungă din urmă pe excelenta șahistă română, în schimb pentru desemnarea deținătoarei locului secund lupta continuă dîrz și în ultimele partide ale întrecerii.

În runda a 11-a, disputată duminică seara, două șahiste s-au distanțat din pluton, dovedind pretenții justificate la cucerirea acestui loc. Ele sînt campioana noastră Margareta Teodorescu (învingătoare asupra polonezei Erenska) și jucătoarea cehoslovacă Stepanka Vokralova (care a învins-o pe campioana R.F.G., Holzlein, la a treia înfrîngere consecutivă). Iată și celelalte două rezultate ale rundei: Litmanowicz—Bilet ½—½, Simu—Baumstark ½—½. După cum am anunțat în numărul nostru de ieri, Nicolau remizase mai de vreme cu Timmer, iar Kalchbrenner cu Makai.

Aseară, în runda a 12-a a turneului, penultima, Teodorescu a fost stopată printr-o înfrîngere în fața iugoslavei Kalchbrenner, iar Vokralova a cîștigat la Timmer. Alte rezultate: Makai—Simu 1—0, Baumstarck—Hölzlein ½—½. În clasament: Nicolau (România) 9, Vokralova (Cehoslovacia) 7, Teodorescu (România) 6½, Makai (România) 6 etc.

Echipele României (tineret) pentru C.E. de tenis de masă

În vederea alcătuirii echipelor reprezentative ale țării noastre care vor concura la campionatele europene de tenis de masă pentru tineret de la Teesside (Anglia), dintre 4 și 9 august, forul de specialitate a organizat un concurs de selecție, desfășurat la Poiana Brașov. Au luat parte 8 băieți și 6 fete. Și-au cîștigat dreptul de a participa la întrecerile continentale jucătoarea Lidia Ilie și jucătorii Aurel Ovanez, Gheorghe Teodor și Gheorghe Naftali. Pentru încă un loc, atît la fete cît și la băieți s-a hotărît ca în zilele de 24—25—26 iulie, la București, să se dispute două turnee de baraj de cîte trei întîlniri între Nicoleta Spiridon și Elena Condicaru și între Nicolae Stelian și Cornel Gavris.

★

Federația noastră ne-a comunicat că finala campionatului republican al copiilor (la cele două categorii, pînă la 12 ani și 13—14 ani) va avea loc în sala Floreasca din Capitală, între 31 august și 2 septembrie.

TRECUT ȘI VIITOR

Pe aeroportul Băneasa, cu aproape două decenii în urmă, un om de afaceri japonez declara: „...am auzit că România are petrol și o excelentă echipă feminină de tenis de masă..."

În 1956, la Tokio, reprezentativa feminină de tenis de masă a României cîștiga „Cupa Corbillon", iar băieții ocupau locul al treilea, după ce pierduseră dramatic un meci (4—5) în fața niponilor, campionii lumii...

Peste cinci ani, la Pekin, româncele Maria Alexandru și Geta Pitică erau singurele jucătoare din Europa care cuceresc laurii supremi la mondiale, devenite atunci apanajul reprezentanților R. P. Chineze și Japoniei...

Doi ani mai tîrziu, C.M. de la Praga: Maria Alexandru și Ella Constantinescu ajungeau în finala pe echipe, iar prima noastră jucătoare era învinsă la limită, într-o partidă electrizantă, de Kimiyo Matsuzaki...

Anul trecut, cu ocazia ediției jubiliare (a 30-a) a competiției supreme, Maria Alexandru și Carmen Crișan eliminau naționala Japoniei (atunci campioană a lumii) — producînd cea mai mare surpriză a întrecerilor de la München. Cîteva luni după aceea, în turneul autumnal din Japonia, ca titulară a team-ului continental, Maria Alexandru a fost singura europeană care a obținut victorii la japoneze.

Acestei scurte incursiuni în trecutul tenisului de masă românesc îi vom adăuga faptul că viitoarele campionate mondiale din 1971 vor fi găzduite de orașul Nagoya, în țara Soarelui Răsare. Locul disputării competiției incumbă sportivilor și antrenorilor noștri obligații sporite, e drept onorante, dar de mare răspundere.

„Fetele dv au o mare faimă la noi, declara de curînd cunoscutul specialist japonez Hikosuke Tamasu. De aceea, evoluția lor la Nagoya este așteptată cu un interes inimaginabil".

Aureola de care se bucură tenisul de masă românesc în Japonia nu este depășită decît de prestigiul făurit la noi acasă. El va trebui confirmat în continuare, pe viu, în fața unui public competent și obiectiv.

Afară de această atestare, competiția supremă din țara atîtor campioni mondiali se anunță și de o dificultate extremă, în special pentru europeni. Implicațiile aclimatizării, din cauza marii diferențe de fus orar, dar — mai cu seamă — întrecerea cu cei mai puternici adversari chiar în fieful lor, iată un pisc greu de escaladat. Nu însă inaccesibil.

Ne-am gîndit că ar fi bine — acum cînd Maria Alexandru, Carmen Crișan și Eleonora Mihalca încep pregătirea centralizată cu obiectiv final mondialele din 1971 — să rememorăm pentru ele și antrenorii lor cîteva dintre succesele tenisului nostru de masă (la a căror realizare și-au adus aportul și cei care se lansează acum în cursa pentru Nagoya). Doar printr-o dăruire totală și o instruire temeinică, pe parcursul întregii perioade de antrenament, este posibil ca Maria Alexandru și colegele ei să cucerească sufragiile spectatorilor japonezi, să se afle în seara finalelor pe podiumul premianților de la Nagoya.

Constantin COMĂRNISCHI

COMENTARIUL NOSTRU

APE LIMPEZI, APE TULBURI...

● În fruntea clasamentului s-a făcut lumină ● Mina lui Ștefan încurcă țițele ● Petrolul și Crișul au învins, dar sînt încă cu inima îndoită ● C. F. R. Cluj așteaptă replica echipei care nu iartă — Farul

Petrolul mai atacă o dată. Are nevoie de golaveraj. Dar, Niculescu respinge în corner
Foto: Tr. GEORGESCU

Un pas și gata! O etapă a mai rămas și peste campionat se va lăsa cortina. E și cazul. Am trecut de mijlocul verii. Dar nu-i nimic, n-avem motive de supărare. E adevărat, echipele sînt puse la încercare, mai mult ca niciodată, sînt toropite. Unele de oboseală, altele de atîtea socoteli făcute în speranța să cîștige titlul sau să evite retrogradarea. De aceea apar și rezultate neprevăzute. Dar mai sînt formații „roase" și de factori... neprevăzuți — animozități, fumuri, șuete prelungite după miezul nopții în fața unui... pahar, într-o perioadă cînd, într-adevăr, trebuia să se apeleze la laptele din poveștile despre Pele, la vitaminizări și ore mai multe petrecute în pat. Dar, despre toate acestea mai tîrziu...

Duminică s-a desfășurat etapa a XXIX-a, penultima, și cîteva lucruri trebuie spuse. Mai întîi, despre limpezirea situației din fruntea clasamentului.

La Arad, în orașul lui Domide și Birău (i-am ales pe aceștia pentru că au făcut parte din echipa etapei) cerul s-a înseninat, oamenii, s-au luminat la față. Duminică cu trei zile mai înainte decît ne-am fi așteptat, pe malurile Mureșului s-a băut o halbă de bere (sau un pahar de vin) în cinstea victoriei. În acele clipe, amintirile neplăcute s-au dus (în definitiv, în fotbal nu numai U.T.A. a avut necazuri, ci și alte echipe mari care după ce au ajuns la culme, au gustat, vrînd-nevrînd, din cupa amară a înfrîngerii). E o lege a sportului... Iată de ce, la Arad, duminică seara cei ce trăiesc în apropierea fotbalului și-au amintit de Petschowschi și Farmati, de Capaș și Băcuț, au reînnodat

Constantin ALEXE

(Continuare în pag. a 3-a)

IERI, PE VELODROMUL DINAMO

CICLIȘTII JUNIORI ȘI-AU DESEMNAT CAMPIONII LA PROBELE INDIVIDUALE

Ieri după-amiază, la velodromul Dinamo, s-au desfășurat finalele campionatului de ciclism pe pistă al juniorilor. Proba de urmărire individuală, juniori mici (2 000 m), a fost cîștigată de Gh. Tudor, de la Steaua. Iată cum arată clasamentul: 1. *GH. TUDOR (Steaua) 2:42,1 — campion republican 1970*, 2. A. Rusu (Olimpia) 2:46,6, 3. N. Voican (Steaua) 2:44,1, 4. V. Barbu (Olimpia) 2:45,7.

Proba de urmărire individuală juniori mari (4 000 de m) a fost dominată de alergătorii de la Steaua, care au reușit să ocupe primele trei locuri în clasamentul general. În disputa pentru locurile 1—2, P. Dolofan și-a depășit net adversarul de club, reușind să-și adjudece titlul. Clasamentul final este următorul: 1. *P. DOLOFAN (Steaua) 5:19,4 — campion republican pe 1970*, 2. N. Gavrilă (Steaua) 5:37,5, 3. M. Ferfelea (Steaua) 5:24,6, 4. N. Murineanu (Șc. sp. 3) 5:40,0.

Tot ieri după-amiază s-a desfășurat și o probă de completare din cadrul campionatelor republicane de velodrom pe anul 1970 în proba cu adițiune de puncte (30 de ture cu sprint la 3 ture) s-au înscris 25 de alergători. Iată rezultatele tehnice: 1. *H. Marinescu* (Olimpia) 24 p, 2. I. Cernea (Olimpia) 17 p, 3. N. Gherghinescu (Olimpia) 17 p.

Au fost desemnați, de asemenea, și campionii republicani de juniori la proba de 1 000 metri cu start de pe loc și la proba de 500 metri cu start de pe loc. Aceștia sînt: *P. DOLOFAN* (Steaua) și, respectiv, *M. ROȘU* (Dinamo).

Em. E.

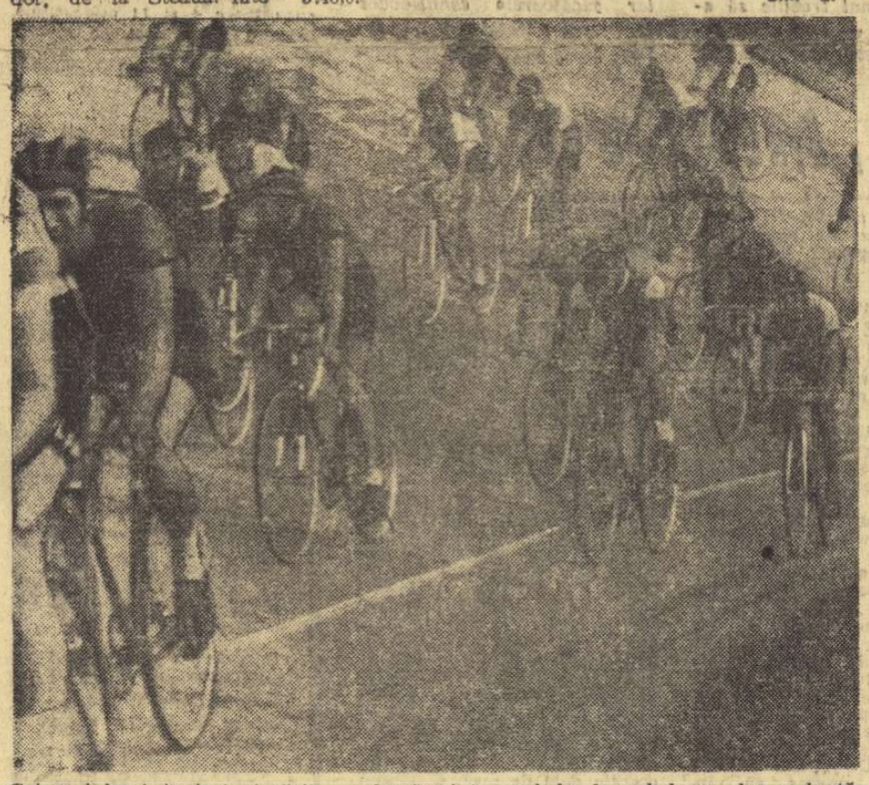

Cei mai buni juniori ai țării — alergători în probele de velodrom, duc o luptă dîrză „la roată". În fotografie: rulaj puternic în cursa „adițiune de puncte"
Foto: NICOLAE TOKACEK

Gală de box la Satu Mare

Recent s-au disputat la Satu Mare două reuniuni pugilistice. Echipa locală Voința a întîlnit formațiile C. S. Baia Mare și Metalul Salonta, pe care le-a întrecut cu 12—10 și, respectiv, 13—9. Iată cîteva rezultate tehnice: **pană**: L. Avram (V) b.p. I. Birtan (M); **semiușoară**: Gh. Covaci (V) egal cu Al. Vădan (M), Șt. Crișan (V) b.p. Fr. Herdello (M); **ușoară**: Al. Matyas (V) b.p. Gh. Covaci (M).

AUG. VERBA

După turneul de volei din Polonia

„COEZIUNEA A CONTRIBUIT LA REUȘITELE NOASTRE"

— De vorbă cu antrenorii lotului național —

Recent încheiatul turneu internațional de volei feminin, desfășurat în Polonia, a constituit pentru reprezentativa țării noastre confirmarea succeselor anterioare. Ea a reușit — după cum se știe — să ocupe locul întîi, cîștigînd toate întîlnirile susținute. Importanța acestei victorii se cere subliniată, avînd în vedere că turneul a fost deosebit de puternic, la startul lui fiind prezente garniturile Poloniei, Cehoslovaciei și R.D. Germane, teamuri care au la ora actuală o ridicată cotă pe plan valoric. De aceea, am așteptat, cu firesc interes, întoarcerea voleibaliștilor noștri de la Katowice, pentru a afla amănunte în plus despre turneu, de la cei doi antrenori ai lotului. Primul interviewat a fost antrenorul principal, Gh. Bodescu:

— Ce loc ați acordat acestui turneu, în planul de pregătire?

— *El se încadrează în planul general, ca obiectiv intermediar. După o perioadă, în care accentul s-a pus pe pregătirea fizică și tehnică, turneul a fost un util criteriu de verificare și de... satisfacții.*

— Lipsa justificată a Florentinei Itu

Emanuel FANTANEANU

(Continuare în pag. a 3-a)

La campionatele de la Timișoara

Cele mai bune garnituri balcanice de gimnastică

● 20 de sportivi aspiră la selecția în echipele României ● Formațiile oaspete sosesc miercuri

Paula Ioan, una din speranțele noastre pentru concursul de gimnastică sportivă

De ieri, sala Olimpia din Timișoara a intrat în „febra" pregătirilor pentru campionatele balcanice de gimnastică, una din cele mai mari competiții găzduite de orașul de pe Bega. Se iau toate măsurile pentru ca gimnastele și gimnaștii din Bulgaria, Iugoslavia și România să beneficieze de cele mai bune condiții de concurs, pe aparate, care să permită sportivilor etalarea întregului baraj de cunoștințe tehnice și artistice.

După pregătirile efectuate la cluburi, s-au reunit pentru o scurtă acomodare comună cele două loturi ale țării noastre. La feminin intră în vederile selecționerilor — următoarele gimnaste: Elena Ceampelea, Rodica Apăteanu, Elisabeta Turcu, Olga Ștefan, Paula Ioan, Alina Goreac, Marcela Păunescu, Mia Variu, Maria Constantinescu, Felicia Dornea, Elisabeta Badea și Mariana Mocanu. Lotul masculin este ceva mai restrîns: Petre Mihaiuc, Mircea Gheorghiu, Gheorghe Păunescu, Nicolae Achim, Dan Grecu, Vasile Coșariu, Gheorghe Tohăneanu, Nicolae Oprescu. Ultimele decizii privitoare la alcătuirea definitivă a reprezentativelor vor fi luate în preziua concursului.

Selecționatele oaspete și-au anunțat sosirea în România, cu cele mai bune garnituri, pentru miercuri, cele iugoslave direct la Timișoara, iar cele ale Bulgariei cu escală în Capitală.

PRIN SĂLILE DE BOX

DE LA PROGRESUL LA C.S.Ș.

● OBIECTIVUL ETAPEI: TEHNICA ● PREGĂTIRILE ÎN VEDEREA „NAȚIONALELOR", DUPĂ TABĂRĂ ● TRISTEȚEA LUI LUCIAN POPESCU ESTE ÎNTEMEIATĂ ● CLUBUL PROGRESUL: 4 ANTRENORI ȘI NICI UN PUGILIST SENIOR! ● MAI SÎNT ȘI BOXERI CU SLABĂ PREGĂTIRE FIZICĂ...

Prima jumătate a acestui an pugilistic, nezbuciumat de „europene" sau de olimpiadă, dar pigmentat de numeroase evenimente interne și internaționale s-a consumat. În jurul ringurilor s-a așternut o liniște ce va dăinui pînă spre sfîrșitul lui august, cînd primul gong va consemna startul celei mai dificile competiții interne: campionatele naționale ale seniorilor.

După cum e și firesc, antrenorii și-au așternut ipotezele pe hîrtie, în speranța că elevii lor vor transforma în certitudini visele legate, firește, de primele trepte ale ierarhiei naționale.

Ne-am propus, așadar, să aflăm și să ilustrăm ceva din atmosfera aceasta, pregătitoare a „furtunii" din toamnă.

Primul popas l-am făcut în sala lui Lucian Popescu, mai degrabă o veritabilă saună decît lăcaș de sport, un fel

Gheorghe ILIUȚĂ

(Continuare în pag. a 3-a)

„Fiecăruia ce-i trebuie, pare să spună această imagine surprinsă în sala Clubului Sportiv Școlar"

ancheta **sportul**

La ce cote-și cum-se poate ridica BASCHETUL ROMÂNESC ?

SĂ NU SE UITE CĂ BASCHETUL ESTE UN SPORT STUDENȚESC!

Echipa a crescut o dată cu antrenorul. A debutat acum 8 ani în campionatul orășenesc, a promovat apoi în categoria B și iat-o acum, condusă de același antrenor, prof. Gheorghe Marcu, în prima divizie de baschet a țării. Politehnica Brașov, căci despre ea este vorba, se numără printre echipele noastre studențești cu reputație. L-am abordat de curînd pe tînărul ei antrenor, discuția noastră nereferindu-se, însă, strict la ceea ce a realizat sau mai are de făcut formația studenților brașoveni, ci la cîteva probleme generale ale baschetului, sport atît de îndrăgit de studenți. Deci...

— Considerați că întrecerile din divizia A și-au pierdut din interes? Dacă este așa, ce măsuri credeți că trebuie luate pentru repopularea tribunelor ?

— *Este adevărat că tot mai puțini spectatori vizionează meciurile de baschet. O singură explicație găsesc: concentrarea celor mai valoroși jucători din țară la echipele Dinamo și Steaua. Spre exemplu, Dinamo a luat de la echipele studențești pe Chivulescu, Săuca, Haneș, Albu; Steaua — pe Nosievici, Nicolescu, Tarău ș.a. S-a creat astfel o disproporție evidentă între aceste două echipe și restul, așa că spectatorii știu dinainte că titlul național nu pot să și-l dispute decît Dinamo și Steaua.*

Baschetul și-a pierdut din interes deoarece nu mai avem virtuozi de genul lui Nedef, Folbert sau Fodor, jucători care prin acțiunile lor subtile, spontane, făceau deliciul tribunelor. Avem, în schimb, echipe mai bine dotate fizic, cu jucători mai înalți, cu o bună orientare tactică. Dar personalitatea actualilor jucători este mai puțin pusă în valoare, schemele de joc sînt adesea stereotipe și, firește, duc la șablonizare. Pe de altă parte, cred că lipsa întîlnirilor internaționale a contribuit din plin la stagnare. Calendarele noastre sînt sărace. Ar fi cazul ca federația să permită echipelor de club (așa cum procedează forul de specialitate al handbalului) să contracteze întîlniri internaționale cu echipe de peste hotare și, cînd afirm așa ceva, mă refer, desigur și la cele universitare.

— Se știe că baschetul se practică numai în sală, pe o perioadă destul de scurtă. Este posibilă o activitate competițională (ne referim la meciurile din divizia A) și în aer liber?

— *Baschetul e considerat un sport de sală, dar ținînd seama că nu toate sălile noastre sînt corespunzătoare, cred că e necesară și posibilă o activitate în aer liber. Avantajul este acela că perioada competițională s-ar lungi în timp, iar meciurile ar atrage mai mulți spectatori, avînd în vedere capacitatea sporită a tribunelor în aer liber. Meciurile de baschet, disputate afară, în nocturnă, să fie considerate ca un al treilea tur al campionatului, întocmai ca la handbal. Opinez pentru organizarea unor astfel de partide, dar numai pe terenuri asfaltate, întrucît zgura reduce spectaculozitatea jocului.*

— Considerați că sînt necesare un sistem competițional și un regulament de transferări specifice jocului de baschet?

— *Indiscutabil că e necesar un sistem competițional specific jocului sub panouri. Baschetul e sportul care impune o organizare strictă a sistemului competițional, necesită împărțirea echipelor pe categorii de vîrstă. Pe de altă parte, cred că e absolut necesar să se acorde o mare atenție minibaschetului. Să nu se uite că în țări în care acest sport e dezvoltat, competițiile de „mini" dau campioni. Ar trebui ca și la noi să existe o divizie la nivelul minibaschetului. Aceasta ar presupune pregătire continuă, întreceri săptămînale de la cele mai mici grupe de vîrstă. Un sistem de divizie la minibaschet ar fi mult mai util, cred, decît competițiile amicale în vacanțe. În ceea ce privește transferările, trebuie să se țină seama că marea majoritate a jucătorilor au fost sau sînt studenți. E normal, deci, ca perioada de transferări să respecte structura anului școlar. Actualul sistem competițional dezavantajează echipele studențești. Și anul trecut, ca și anul acesta, returul campionatului începe prea devreme, la două săptămîni după sesiunea de examene. În aceste condiții, firește că studenții nu se pot pregăti corespunzător. Ținînd seama că în campionatul diviziei A 7 din cele 12 formații sînt studențești, propun ca returul să înceapă mai tîrziu. Astfel, am putea echilibra cît de cît forțele și s-ar spori și interesul publicului*

Romeo CALARAȘANU

CU ANTRENOAREA EMERITĂ ELENA PETROVNA STEPANENKO,

DESPRE PREZENTUL ȘI VIITORUL PATINAJULUI DE VITEZĂ

Elena Petrovna Stepanenko, antrenoare emerită, șefă a catedrei de patinaj viteză a Institutului central de cultură fizică din Moscova... Credem că această carte de vizită este suficientă pentru a-i fixa numele specialistei sovietice alături de cei mai renumiți slujitori ai patinajului de viteză.

— Vă aflați pentru a doua oară în România. După cît ne amintim, prima oară ați fost invitată în 1968 de forul nostru de resort pentru a conduce un curs de specializare cu antrenorii. Ce impresie v-au lăsat actualele lecții ținute recent cu tehnicienii noștri?

— *Ședințele de lucru cu antrenorii dv au fost de fapt o continuare a cursului început acum doi ani, cînd am dezbătut probleme generale ale procesului de instruire. De data aceasta am ales o singură problemă, de o importanță capitală și anume formarea schimbului de mîine, mai precis pregătirea copiilor și juniorilor.*

— Ce v-a determinat să vă opriți la această temă ?

— *Știu că federația română încearcă prin toate forțele și mijloacele să pună bazele practicării patinajului viteză în mod organizat și metodic. Ținînd seama că în țara dv acest sport se află încă în stadiu de pionierat, am sentimentul că alegerea formulei respective constituie o problemă primordială în acțiunea de creștere a viteziștilor de perspectivă.*

— V-au plăcut „elevii" de la București ?

— *Am văzut, în cadrul cursului oameni de toate vîrstele, antrenori pasionați de munca lor și de sportul patinajului. Este evident că ei au studiat mult între timp. În discuții majoritatea au contribuit la edificarea unor probleme de teorie și practică și împreună am stabilit, în procesul de formare a viitorilor performeri, următorul ciclu : 9—12 ani — învățarea corectă a alunecării pe patine de viteză și nu pe cele obișnuite, cum s-a procedat pînă în prezent, copiii rămînînd cu deprinderi greșite, la unii imposibil de corectat ; 13—14 ani — însușirea elementelor de tehnică și 15—17 ani — desăvîrșirea pregătirii fizice și tehnice, perioadă care marchează startul în concursurile speranțelor olimpice.*

— Acest ciclu corespunde ultimelor noutăți mondiale în materie ?

— *Da. Numai că în țările europene dezvoltate în patinaj, cum ar fi Olanda, Norvegia, Suedia, R. F. a Germaniei, Uniunea Sovietică și altele, care beneficiază de un număr corespunzător de piste artificiale, ciclul este mai scurt. Apoi, se știe că în căutarea modalităților de corectare a recorduri lor lumii, incredibile cîndva, se fac studii la care participă oameni de știință, deschizîndu-se de la un sezon la altul calea spre atingerea unor viteze mai mari în diferitele probe.*

— Să revenim la patinajul românesc. Posibilitățile care susțin concret dezvoltarea continuă a patinajului de viteză sînt încă limitate. Cum pot suplini tehnicienii noștri lipsa pistelor artificiale, care oferă, de regulă, 6—7 luni de gheață pe an ?

— *E o muncă grea, în care deopotrivă antrenorii și elevii lor nu-și pot permite nici un fel de răgaz. După aprecierea mea, în condițiile în care cea mai mare parte a pregătirilor se efectuează pe uscat, patinatorii fruntași trebuie să aibă doar o singură lună de odihnă, sau mai corect spus, o perioadă de vacanță activă în care să-și trateze eventualele traumatisme. Începătorii nu-și pot îngădui nici un fel de odihnă, dacă vor să ajungă în elita marilor valori.*

Iată cîteva puncte de vedere la care subscriem integral.

Interviu realizat de
Tr. IOANIȚESCU

Finalele copiilor înotători și ale juniorilor săritori

În cursul acestei săptămîni, activitatea la natație va fi marcată de desfășurarea a două finale de campionate naționale. Este vorba, în primul rînd, de campionatul național de înot al copiilor, competiție care se va desfășura, de vineri pînă luni, la bazinul olimpic Dinamo. Se contează pe participarea a 400 de copii care își vor disputa întîietatea în fiecare zi de la ora 9,30 și de la ora 17. Cealaltă întrecere va fi cea a săritorilor juniori care vor executa spectaculoasele salturi vineri, sîmbătă și duminică, la ștrandul Tineretului, de la ora 10 și de la ora 16. În ordine vor avea loc săriturile de la trambulina de 1 m (prima zi), platformă fete și trambulină băieți (ziua a doua), platformă băieți și trambulină fete (ziua a treia).

CAMPIONII DE SĂRITURI AI CAPITALEI

Cu prilejul etapei pe municipiul București a campionatelor naționale de sărituri pentru seniori, au fost înregistrate următoarele rezultate : **trambulina 1 m femei :** 1. Ecaterina Dumitriu (Școlarul) 327,75 p, 2. Mariana Voinea (Școlarul) 326,05 p, 3. Irinel Popescu (Școlarul) 308,15 p ; **bărbați :** 1. C. Nedelcu (Școlarul) 445,95 p, 2. D. Nedelcu (Școlarul) 348,90 p, 3. V. Nedelcu (Școlarul) 334,40 p ; **trambulina 3 m femei :** 1. Voinea 349,35 p, 2. Popescu 328,60 p, 3. Dumitriu 311,85 p ; **bărbați :** 1. C. Nedelcu 469,30 p, 2. I .Ilieș (Progresul) 428,90 p, 3. D. Nedelcu 370,50 p ; **platformă femei :** 1. Dumitriu 267,40 p, 2. Voinea 215,90 p, 3. Popescu 203,35 p ; **bărbați :** 1. C. Nedelcu 429,10 p, 2. Ilieș 414,15 p, 3. D. Nedelcu 257,50 p ; **combinată femei :** 1. Dumitriu, 2. Voinea, 3. Popescu ; **bărbați :** 1. C. Nedelcu, 2. D. Nedelcu, 3. V. Nedelcu.

Lapoviță pe Semenic, 5 grade la Reșița

În vreme ce pe Semenic cădea lapoviță, la Reșița mercurul termometrelor nu s-a ridicat peste plus 5 grade, iar ploaia nu a contenit nici în ultima zi a concursului republican de înot al școlilor sportive. În aceste condiții, eforturile tinerilor sportivi nu au fost încununate de performanțele la care ne așteptam inițial. Nici un record, totuși cîteva rezultate remarcabile așa cum s-a petrecut, de altfel, în fiecare din aceste zile friguroase. Să amintim de pildă de 2:19,4 înregistrate de Wetternek la 200 m liber băieți 13—14 ani, 2:08,2 la 200 m liber juniori (Miclăuș), 2:34,0 la 200 m mixt (Wetternek), 2:25,1 și 2:25,4 (după o cursă infernală) la 200 m mixt juniori (Manolescu și Țurcanu), 1:31,3 și 1:31,6 la 100 m bras fete categoria B (Winkler și Moroșu).

Iată, însă, rezultatele : *200 m liber băieți 13—14 ani :* Wetternek (Reșița) 2:19,4 ; Crăciun (Șc. sp. 1) 2:23,6 ; Sporea (Reșița) 2:25,4 ; *200 m liber juniori :* Miclăuș (Sibiu) 2:08,2 ; Rölik (Timișoara) 2:13,5 ; Potecsnik (Timișoara) 2:14,1 ; *200 m liber fete 13—14 ani :* Lungu (Șc. sp. 1) 2:36,3 ; Hluzin (Resița) 2:36,4; Seild (Timișoara) 2:44,1 ; *200 m liber junioare :* Coroiu (Reșița) 2:29,4 ; Cehanzuc (Șc. sp. 2) 2:31,2 ; Höcher (Reșița) 2:36,5 ; *200 m mixt băieți 13—14 ani :* Wetternek (Reșița) 2:34,0 ; Crăciun (Șc. sp. 1) 2:42,6 ; Horvath (Șc. sp. 1) 2:44,2 ; *200 m mixt juniori :* Manolescu (Șc. sp. 2) 2:25,1 ; Turcanu (Șc. sp. 2) 2:25,4 ; Movanu (Șc. sp. 2) 2:31,1 ; *100 m bras fete cat. B :* Winkler (Reșița) 1:31,3 ; Moroșu (Reșița) 1:31,6 ; Faloba (Sibiu) 1:36,0 ; *100 m bras băieți 11—12 ani :* Crahmaliuc (Ploiești) 1:34,0 ; Paulescu (Șc. sp. 1) 1:35,1 ; Ginju (Sibiu) 1:37,1 ; *4 × 100 m mixt junioare :* Reșița 5:12,9.

A. RUDEANU
— coresp. —

„Coeziunea a contribuit la reușitele noastre"

(Urmare din pag. 1)

și a Aureliei Căunei v-a pus probleme deosebite ?

— *Am știut despre aceasta cu destul timp înainte, pentru a putea să ne luăm măsurile de rigoare. De fapt, existența mai multor formule de echipă, credem că ne scutește de prea multe emoții. Absențe mai mult sau mai puțin fortuite se pot ivi oricînd și, pentru a le preîntîmpina, firesc, avem la dispoziție diferite scheme.*

— Dacă ar fi să faceți mențiuni speciale, pe cine ați aminti ?

— *Există un număr de 10 jucătoare, care pot face oricînd față unor confruntări tari. Dar credem că ar fi nejust să facem remarcări individuale, deoarece schemele tactice preconizate duc la formarea unor ansambluri unitare, în care un compartiment depinde de altul.*

— La acest turneu a fost prima dată cînd ați susținut trei jocuri în trei zile. A fost dificil ?

— *Și — mai trebuie să adăugăm noi — cîte cinci seturi la fiecare meci. A fost, fără îndoială, mai dificil, dar ne-a dat posibilitatea să vedem că dispunem de un potențial fizic și valoric capabil să facă față unei solicitări intense.*

— Ce alte elemente vi se par determinante ale succeselor obținute pînă acum ?

— *Trebuie să spunem că există o altă atmosferă în echipă, de înțelegere, de ajutor reciproc, de încredere în forțele proprii și această coeziune, ni se pare, a contribuit din plin la reușitele noastre.*

— Adversarele de la Katowice au prezentat noutăți în jocul lor ?

— *Nu ni s-a părut că au fost noutăți. Fiecare echipă a fost reprezentanta școlii din țara respectivă. Voleibalistele germane joacă cu pase înalte, cele poloneze — în paranteză fie spus, un adversar deosebit de tenace și greu de depășit — încearcă un joc rapid, combinații cu pase scurte și întinse, care însă nu le reușesc întotdeauna iar jucătoarele cehoslovace formează aceeași echipă solidă, fiind posesoare ale unui remarcabil joc tehnic și tactic individual.*

Să încercăm acum să aflăm și opiniile antrenorului secund, prof. N. HUMĂ :

— În perioada cît ați participat la turneul din Polonia, au avut loc tragerile la sorți pentru C.M. Acceptînd ca sigură calificarea, ce ne puteți spune despre șansele din serii ?

— *Amîndouă seriile sînt foarte grele. Rămîne de văzut în care vom juca. Dacă vom intra în prima serie, adversarele cele mai valoroase vor fi, desigur, Bulgaria și R.D. Germană, dacă însă vom participa la jocurile seriei a treia vom avea de înfruntat puternicele garnituri ale R.P.D. Coreene, Poloniei și S.U.A. Despre aceasta din urmă am auzit multe lucruri contradictorii, așa că preferăm s-o trecem printre adversarii „grei" decît să avem vreo surpriză.*

— Ce obiective aveți în plan pentru următoarea perioadă ?

— *Pregătirea turneului de la Constanța ce se va desfășura între 4 și 11 august, pe care o vom face la Piatra Neamț. La turneu vor participa Polonia, Cehoslovacia, R.D. Germană, Ungaria, Italia și, bineînțeles, noi.*

— Ce alte impresii ați dori să ne mai împărtășiți ?

— *Una singură, referitoare la gazde. Ne-am bucurat de o ospitalitate deosebită. Publicul — care a umplut în fiecare zi sala pînă la refuz — a fost foarte obiectiv. Și nu uitați că noi le-am învins în meciul decisiv echipa favorită.*

Am încheiat discuția cu cei doi antrenori ai lotului nostru național urîndu-le succes la confruntările viitoare și promițîndu-le o nouă discuție înaintea începerii campionatelor mondiale.

ECOURI LA „MINI-VOLEI"

Pledoaria pe care articolul **„O inițiativă interesantă: mini-voleiul!"** (apărut în coloanele ziarului nostru sub semnătura prof. Cornelia Ghibu) o făcea pentru introducerea mini-voleiului a stîrnit un viu ecou în rîndul specialiștilor. Dintre scrisorile pe această temă sosite la redacție, ni s-au părut mai semnificative cele expediate de prof. Maria Săvinescu (Șc. sp. P. Neamț) și de Alexandru Răducu, „vechi slujitor al voleiului", cum se autodefinește, președintele secției de la Petrolul Ploiești.

„Părerea unor specialiști — spune prof. M. SĂVINESCU — că învățarea voleiului este mai greoaie decît a altor jocuri sportive s-a format, desigur, în condițiile folosirii la grupele de copii a unor mingi grele, neadecvate vîrstei acestora. Iată de ce — menționează corespondenta noastră — profesorii nu trebuie să uite că este vorba de niște copii, să nu ignoreze mingea lor ușoară din material plastic folosind mingi obișnuite, inadecvate pentru vîrsta lor." Bazîndu-se pe un experiment de inițiere a unor fetițe de 9—10 ani, experiment început în 1968 la Șc. sp. P. Neamț, prof. M. Săvinescu dă cîteva sugestii argumentate: **încadrarea în cele 3 grupe de vîrstă : 9—10, 11—12 și 13—14 ani să nu fie rigidă, ci să dea posibilitatea promovării elementelor talentate într-o categorie superioară de vîrstă și, deci, de pregătire, putînd să participe în concursuri la grupe avansate; în privința dimensiunilor terenului, este de părere că sînt indicate terenuri mai mari decît cele propuse în articolul citat, și anume: 12/6 m la grupa 9—10 ani, 16/8 m la 11—12 ani și 18/9 m la 13—14 ani. Argumentele: marea capacitate de mișcare a copiilor, tendința lor spre executarea paselor întinse (fără boltă), ceea ce necesită distanțe mai mari între ei. La grupa 13—14 ani terenul trebuie să fie cel normal, pentru a da posibilitatea copiilor să folosească lovitura de atac. Este vîrsta la care acest procedeu trebuie să fie învățat. Și, cum atacul lor este de regulă „lung", prin micșorarea terenului apare riscul ca tinerii să evite lovitura de atac din teama de a nu trimite mingea afară.**

În scrisoarea sa, **ALEXANDRU RĂDUCU** spune printre altele: **„sînt convins că, în scurt timp această competiție (mini-voleiul — n.n.) ca și divizia școlară și de juniori — își va dovedi cu prisosință necesitatea. Pentru că, pe lîngă faptul că ar satisface dorințele caracteristice copiilor, ar servi ca pepinieră pentru divizia școlară, ale cărei echipe vor avea deja componenți inițiați".**

După părerea sa, sînt necesare doar două grupe de vîrstă (11—12 și 13—14 ani) propriu-zise și o a treia (9—10 ani) în cadrul căreia să se facă numai elementele de atletism necesare în jocul de volei; terenul să fie proporțional redus (păstrînd forma pătrată a jumătăților sale pentru a nu se deforma imaginea lui adevărată; să se păstreze linia de centru pentru a-i obișnui pe copii să nu încalce regulile jocului (depășiri, atingeri de fileu); mingea folosită să fie cea actuală la dimensiuni minime (gr. 13—14 ani), cea de gumă sau plastic, apoi una din piele de dimensiunile celei de handbal (gr. 11—12 ani); jocurile să se desfășoare în trei seturi obligatorii, dar în timp limitat (12 minute setul, la grupa mare și 10 minute, la cea mică), pentru a nu se abuza de posibilitățile de efort și de răbdarea copiilor.

Sînt cîteva sugestii la... sugestiile date de prof. C. Ghibu în ziarul nostru și care merită — credem — a fi studiate la întrunirea celor ce pregătesc startul mini-voleiului.

A. B.

DE LA I. E. A. B. S.

Biletele pentru finala Cupei României la fotbal dintre echipele Steaua — Dinamo București ce se va desfășura duminică 26 iulie a.c. pe stadionul „23 August", se pun în vînzare începînd din ziua de 23 iulie la casele obișnuite.

Sînt valabile biletele cu seria 36.

(Urmare din pag. 4)

DE LA PROGRESUL LA C. S. Ș.

de paradox ostentativ al strălucirii de odinioară a antrenorului emerit de astăzi, aflat aici, zi de zi, cu copiii, la „împărtășania" nobilei arte.

După suma curioșilor prezenți la antrenament — doi juniori — am înțeles că maestrul Lucian are de ce să fie trist. De multă vreme cei cîțiva metri — pe care cu greu îi putem numi „pătrați" — sînt împărțiți milimetric cu cellalți trei antrenori (Traian Ogrinjeanu, Ion Dumitru și Toma Rădulescu). Noi selecții nu pot face pentru că n-au unde să-i adune pe cei aleși, iar la mulți din cei vechi, povestea educației voinței prin condiții spartane — care a dat roade cu Aurel Dumitrescu — nu mai folosește la nimic. Secția de seniori — de care răspunde — supraviețuiește doar prin numele unui singur sportiv : Constantin Stanef. Sportivul acesta, însă, neavînd de ales, își desăvîrșește virtuțile în sala Rapidului, cu primul său dascăl, Tedy Niculescu. Judecînd după timpul ce s-a scurs de la promisiunile referitoare la darea în funcțiune a noii săli, scepticismul desăvîrșit al antrenorului emerit Lucian Popescu ni s-a părut întemeiat.

În sala de la Giulești, un antipod al primei în materie de spațiu, curățenie și instrumentar, l-am întîlnit pe vechiul și eternul prieten al copiilor îndrăgostiți de box, Mihai Fulea. Regăsind la el aceeași meticulozitate în corectări, aceeași claritate în explicații, aceeași căldură și calm în vocea-i guturală, am simțit regretul — împărtășit și de el — că în curînd vîrsta pensionării îl va îndepărta de ring...

Luca Romano ne face cunoscut programul seniorilor pînă la începerea maratonului din toamnă. Paisprezece sportivi, paisprezece zile de tabără la Eforie. ...I. Mageri, Gh. Bădoi, A. Bădică, P. Cojocaru, V. Diaconescu, V. Tecuceanu, C. Stanef... Iar Stanef ! De cîteva luni, numele acestui „rătăcit" și „tolerat" la Rapid, ne chinuiește : al cui este el de fapt ? Pentru cine va lupta și cine-i va sta în colț ? Va evolua pentru Progresul pregătit de Rapid ? Va sta în colțul Progresului antrenorul Rapidului ? Cheltuielile Rapidului cu taberele, cu deplasările la competiții, cu pregătirile se decontează cumva la... Progresul ? Poate ar trebui făcut ceva pentru sportivul acesta, care, de curînd a fost revelația echipei noastre la Balcaniada de la Varna — cînd campionul Europei, Aurel Dumitrescu fusese îngenunchiat.

Și iar ne întrebăm : pe panoul de onoare al căruia dintre cele două cluburi a fost așezată fotografia proaspătului campion balcanic Constantin Stanef ? Cine poate și de datoria cui este să curme această tristă și paradoxală poveste ? Federația noastră de specialitate, care îi folosește în echipa națională, nu are nimic de spus ?

Dar, să revenim. După cum ne-a relatat Luca Romano, deocamdată n-au început pregătirile speciale pentru campionatul de seniori. Ele vor începe după cele două săptămîni de tabără. Poate este bine, poate va fi tîrziu. În fond, după cum ne spunea, antrenamente face și acum. Atacul pozițiilor din toamnă îl vor începe imediat după tabără.

Cînd poposeam la Steaua, 9 dintre sportivii de bază erau angrenați în lotul reprezentativ, iar alți doi într-o competiție la Constanța. L-am găsit pe antrenorul Ion Chiriac la o „miuță" de baschet, împreună cu cîțiva sportivi, între care și „scutitul" Aurel Dumitrescu, „suspendatul" Gheorghe Chivăr și „neînțelesul" Gheorghe Pușcaș. Văzîndu-ne, a renunțat la plăcerea de a gusta șotiile lui Aurică, devenind, ca întotdeauna, o gazdă amabilă, și, după cum ne spunea, „interlocutor pe cît vreme dorim și în orice problemă". Am aflat astfel că în perioada actuală se lucrează intens la perfecționarea tehnico-tactică. Sute și mii de repetări la fiecare antrenament. Tot după o scurtă vacanță va începe și atacarea pregătirii speciale pentru „naționale". Un amănunt : la finalele din acest an, clubul Steaua va fi reprezentat de peste 20 de pugiliști !!

La Voința, Sandu Ion terminase un antrenament ceva mai „tare" decît ne așteptam. Aflăm, însă, că deocamdată, Voința se află în fața unor competiții de verificare pentru alcătuirea unui lot al UCECOM. Observînd interesul nostru pentru instalațiile din sală, — de multă vreme devenite inutile și irecuperabile —, simte nevoia unei explicații : „În curînd se va schimba fața acestei săli. Cînd vom fi în tabără, sala va intra în reparații".

Și, ca și la cellalți, atacarea campionatului va începe după tabără.

Pentru că o cronică recentă a unei gale din Giulești evidențiia evoluția unor sportivi — între care și cîțiva seniori — ai Clubului sportiv școlar, am încheiat raidul nostru la stadionul Tineretului. La o oră matinală, undeva, la umbra unor pini, profesorul Marin Diaconescu începuse antrenamentul. Îl găsim în plin efort, ud leoarcă, într-un exercițiu de lecții la mănuși cu George Agapșa (finalist al campionatelor de juniori din acest an). Îmi reamintesc rezultatul său menționat în cronica ultimei gale : învinsese prin k.o. Au trecut, pe rînd, încă vreo 7 prin acest exercițiu, încît, la terminare, îmi întinsese o mînă tremurîndă, de parcă n-ar fi fost a unui om sănătos... Parcă jenat, ne spuse că după 5 reprize de acestea nu este în stare să semneze. După o scurtă pauză reluă : „cîțiva din ei lovesc al dracului de tare !"

Am aflat, apoi, că sînt cîțiva care abia au ieșit din juniorat, și, pentru că au fost formați aici, clubul îi menține mai departe. Evoluția lor este promițătoare. Marile sale speranțe sînt Gheorghe Stroe și studentul în arhitectură Loredan Tranulis. Nu i-am putut vedea, pentru că au un program Preocupări actuale ? Evident, separat de cel al juniorilor. tot tehnica.

Am renunțat la vizitarea dinamoviștilor, cunoscînd faptul că majoritatea sportivilor din Ștefan cel Mare sînt angrenați în competiții și în lot.

★

Sinteza este facilă. Peste tot tehnică, tehnică, tehnică. Problema confruntărilor din toamnă reprezintă încă un obiectiv îndepărtat.

Să fie oare chiar așa de îndepărtat ?

Preocuparea pentru cizelarea procedeelor tehnice în boxul nostru este salutară, dar, ne gîndim că avem încă mulți pugiliști care o duc relativ bine cu tehnica, nu însă și cu pregătirea fizică. Să nu uităm că boxul nu cere numai rezistență, ci în special rezistență în regim de viteză, calitate ce se pregătește mai dificil și în timp mai îndelungat. Taberele trebuie să fie nu numai destindere și confort psihic rezultat din nemișcare, ci mijloc de pregătire care prin forma diferită de mișcare odihnește, deconectează.

Faceți o sărbătoare din concediul dv. pe litoral alegînd modele noi și elegante de confecții pentru plajă!

fotbal

APE LIMPEZI, APE TULBURI...

(Urmare din pag. 2)

Șirul rechiilor victorii și titluri cîștigate cu cele ale marilor echipe, lipsite de supervedetele de altădată, dar care are ca deviză modestia și disciplina, componenții săi, cu talent și migală, învățînd să dezlege această ecuație a fotbalului și să răstoarne calculele prea de timpuriu făcute de unii (adică de Rapid, de Steaua, de Dinamo).

Și în timp ce, la Arad, Domide și Axente îi învingeau de trei ori pe Adamache, tot de atîtea ori, pe malul mării, Răducanu scotea mingea din plasă pentru a o trimite la centru, de fiecare dată speranțele în cucerirea titlului năruindu-se mai mult.

Poate că în această luptă încordată pentru supremația în fotbalul autohton Rapid a avut o neșansă. A întîlnit pe Farul, o echipă în formă cum de mult n-a mai fost, nemiloasă, dar sportivă, hotărîtă să ne facă în acest final de campionat să ne aducem aminte cu plăcere că Badea, Sasu, Tufan și Kallo au îmbrăcat cîndva tricourile primei reprezentative. Ne-am adus aminte, și n-am pregetat să adresăm încă o dată un bravo Farului!

Și, vorbind de meciul de la Arad și Constanța să spunem cu aceasta că etapa a XXIX-a a pus punct luptei pentru titlul de campioană.

Dar etapa ne-a mai oferit și alte aspecte. De pildă, trei victorii cu scoruri de forfait (la Constanța, Craiova și Oradea), șase goluri într-un joc cu mîzgă (la Ploiești), revenirea lui Dobrin pe poziții de realizator. Penultima etapă a încurcat însă situația la subsolul clasamentului, prelungind calculele pînă în ceasul al 12-lea. Abia atunci vom ști ce echipă o va însoți pe A.S.A. pe drumul spre divizia B. Dar, în definitiv, de ce să dăm... vina pe întreaga etapă a XXIX-a și nu, de pildă, pe nonșalanța lui Ștefan, care, într-un meci cu o asemenea mîzgă a vrut să-și arate calitățile de portar, deși știa că se află în suprafața de pedeapsă, și să intre astfel în istoria campionatului. Cu ce gînduri a făcut-o? Probabil numai el știe. Oricum, în Copou, duminică seara, cu siguranță că mulți au pomenit numele lui Ștefan! Cert este că Petrolul și Crișul, în ciuda victoriilor clare obținute, mai au încă inima strînsă. Iar în hora lor (unde nimeni nu ar vrea să se bage) a intrat, din nou, și G.F.R. Cluj, care la Craiova, ca și la Arad, în urmă cu 7 zile, a jucat lamentabil, a capotat fără drept de apel, încasînd în două meciuri 9 goluri și rămînînd acum la... mîna Farului.

De Steaua, de Dinamo București, pentru azi nimic. Probabil că jucătorii acestor echipe se gîndesc acum la Cupă. Deci, să nu-i tulburăm...

Campionatul echipelor de tineret - rezerve

1.	Dinamo Buc.	29	20	2	7	75-23	89½
2.	„U" Cluj	30	19	2	9	53-35	85½
3.	Dinamo Buc.	29	17	2	10	61-26	83½
4.	Crișul	29	16	1	10	46-45	78
5.	St. roșu	29	13	5	8	49-35	71½
6.	Petrolul	29	15	5	9	40-37	70
7.	Politehnica	29	13	4	12	36-37	61
8.	Farul	29	11	6	12	41-49	59½
9.	U.T.A.	29	10	7	12	44-36	59
10.	„U" Craiova	29	11	7	11	36-31	58
11.	Steaua	29	11	5	13	40-47	58
12.	Rapid	29	10	3	16	27-36	46½
13.	Jiul	30	9	5	16	27-52	45½
14.	A.S. Armata	29	6	7	16	33-56	41½
15.	F.C. Argeș	29	7	5	17	26-45	39
16.	C.F.R. Cluj	29	5	7	17	30-61	37

Arbitrii ultimei etape a campionatului diviziei A

F. C. ARGEȘ — UNIVERSITATEA CRAIOVA: V. Pădureanu, ajutat la linie de M. Cîțu și C. Dragotescu (toți din București).

C.F.R. CLUJ — FARUL: Gh. Limona, ajutat la linie de N. Petriceanu și R. Buzdun (toți din București);

STEAUA — CRIȘUL: I. Rus (Tg. Mureș), ajutat la linie de M. Biolan și S. Drăgulici (ambii din Tr. Severin);

POLITEHNICA IAȘI — U.T.A.: C. Petrea, ajutat la linie de I. Drăghici și N. Cătănoiu (toți din București).

RAPID — DINAMO BACĂU: Gr. Birsan, ajutat la linie de V. Liga și O. Turcitu (toți din Galați);

STEAGUL ROȘU — PETROLUL: A. Bentu, ajutat la linie de C. Costică și Gh. Vasilescu I (toți din București);

A. S. ARMATA TG. MUREȘ — DINAMO BUCUREȘTI: M. Rotaru, ajutat la linie de I. Ciolan și V. Buimistruc (toți din Iași).

Meci amical internațional

METALUL HUNEDOARA — METALIOS VALIEVO (Iugoslavia) 3-0 (1-0)

Echipa Metalul Hunedoara a întîlnit în cadrul unui meci amical formația Metalios Valievo (Iugoslavia), de care a dispus cu scorul de 3—0 (1—0). Golurile au fost realizate de Vlacovici (min. 39, autogol), Iancu (min. 53) și Popa II (min. 74).

V. ALBU-coresp.

RELUAREA ANTRENAMENTELOR LA OLIMPIA ORADEA

Jucătorii de la Olimpia Oradea (formație care activează în divizia B — seria a II-a) s-au întîlnit la stadionul Tineretului, unde și-au reluat pregătirile pentru noul sezon fotbalistic. Alături de jucătorii folosiți în campionatul trecut, la prima ședință au luat parte: Constantinescu și Vogl (promovați de la juniori), Covaci (care anul trecut a activat la Metalul Hunedoara), Harșani (fost la Crișul Oradea) și Hădărean (provenit de la C.F.R. Cluj). Ca și în sezonul trecut, conducerea tehnică este încredințată antrenorului D. Silaghi.

VASILE SERE-coresp.

Tabăra națională de juniori

Iată juniorii selecționați pentru tabăra națională care își va desfășura activitatea între 20 iulie — 15 august la Snagov: Enache Gramoșteanu — atacant (Farul), Ilhan Mustafa — fundaș (Farul), Alex. Pescaru — portar (Oltul Sf. Gheorghe), Adrian Boescu — fundaș (Minerul Baia Mare), Petre Purima — fundaș (Gaz metan Mediaș), Ion Munteanu — mijlocaș (Șc. sp. Sibiu), Carol Onutan — fundaș (A.S.A. Tg. Mureș), Ladislau Bölöni — mijlocaș (Chimica Tîrnăveni), Nicoale Enache — fundaș (Politehnica Galați), Firu Smarandache — fundaș (Universitatea Craiova), Costică Nonose — mijlocaș (Universitatea Craiova), Valentin Dinu — atacant (Electroputere Craiova), Erhardt Schepp — fundaș (U.T.A.), Ladislau Barani — portar (Centrul de juniori Pecica), Narcis Ciocîrlan — fundaș (Metalul Aiud), Ioan Bedea — mijlocaș (Crișul Oradea), Mihai Dănilă — atacant (Politehnica Iași), Alex. Asmarandei — atacant (Politehnica Iași), Marin Toma — atacant (Petrolul), Gheorghe Tudor — portar (Petrolul), Gabriel Cojocaru — atacant (Comerțul Brăila), Andrei Sabados — atacant (Mureșul Deva), Florian Marin — fundaș (Rapid), Alex. Grigoraș — mijlocaș (Rapid), Marian Cinca — fundaș (Rapid), Gabriel Ion — portar (Steaua), Traian Stoica — mijlocaș (Steaua), Gheorghe Blejușcă — atacant (C.F.R. Pașcani), Vasile Aelenei — atacant (Centrul „23 August" Buc.), Ion Ion — mijlocaș (Centru „23 August" Buc.), Ștefan Mocanu — portar (Centrul „23 August" Buc.), Ion Batacliu — atacant (Dinamo Buc.), Vasile Dobrău — fundaș (Dinamo Buc.), Cristian Sămăreanu — mijlocaș (Dinamo Buc.), Vasile Bucaru — portar (Metalul Buc.), Gabriel Sandu — mijlocaș (Metalul Buc.), Gheorghe Trandafilos — fundaș (Metalul Buc.), Mircea Sandu — atacant (Șc. sp. 2 Buc.), Viorel Năstase — atacant (Progresul Buc.), Alex. Dumitru — fundaș (Progresul Buc.).

Finalistele și-au confirmat calitățile...

Cea mai importantă competiție rezervată juniorilor și școlarilor s-a încheiat duminică. După cele 80 de minute ale finalei, titlul de campioană a revenit formației bucureștene Metalul, care a întrecut fără drept de apel pe C.F.R. Timișoara. Deci, întîietatea și-au disputat-o două formații aparținînd unor cluburi ce pînă acum nu erau prea cunoscute ca avînd echipe puternice de juniori. Dar, ambele finaliste au întrecut adversari cu nume, referindu-ne doar la penultima fază a competiției: Metalul a eliminat pe „U" Cluj — campioana ediției trecute, iar C.F.R pe reprezentanta puternicului club bucureștean Steaua „Centrul 23 August".

Desigur că, în primul rînd, merită felicitări antrenorul metalurgist Leon Lazăr și elevii săi pentru performanța realizată. În evoluția lor de pe stadionul din Șos. Ștefan cel Mare, juniorii Metalului au arătat frumoase calități, ceea ce denotă că pe terenul Pantelimon se lucrează cu multă tragere de inimă. „11"-le prezentat de Leon Lazăr a jucat în stilul unuia ce activează în campionatul seniorilor: pregătire fizică foarte bună — ceea ce i-a permis să imprime și să mențină tot timpul un ritm viu; majoritatea jucătorilor cunosc procedeele tehnice de bază ale jocului pe care-l îndrăgesc. Dintre ei, însă, s-au detașat Sandu, Stan, Savu și Trandafilov, elemente ce se vor afirma într-un timp scurt în fotbalul nostru. Dar, cei patru amintiți mai înainte păcătuiesc prin jocul individual, căutînd să-și etaleze calitățile tehnice în tot timpul meciului, uneori dăunînd echipei. Chiar în finală, metalurgiștii au fost conduși în prima repriză datorită carențelor arătate de cei amintiți. După pauză, cînd ei și-au subordonat calitățile jocului echipei, superioritatea bucureștenilor a fost mai netă și s-a concretizat pe tabela de marcaj.

Cealaltă finalistă, C.F.R. Timișoara, ne-a arătat, ca de altfel și în jocurile anterioare ale turneului final, că pune accentul pe jocul colectiv, că nu se intimidează cu ușurință, că știe să speculeze cu promptitudine orice greșeală a adversarului. În plus, antrenorul Vasile Gain a reușit să alcătuiască o linie defensivă destul de bună, care să reziste solicitărilor intense, pe perioade mai îndelungate. Duminică, mijlocașii Domșa și Dăescu n-au mai reușit să acopere o zonă mai mare de teren, mulțumindu-se doar să acționeze pe spații reduse și să distrugă acțiunile ofensive ale adversarilor. O singură dată Domșa s-a avîntat într-un atac și atunci, împreună cu Balog, au creat o fisură în apărarea Metalului, ultimul înscriind primul gol al finalei. Dar, așa cum timișorenii au abordat jocul și apoi s-au desfășurat ostilitățile, ei nu puteau pretinde a termina învingători. Totuși, reprezentanții orașului de pe Bega merită felicitări pentru ocuparea locului 2, performanță ce se adaugă celorlalte obținute în această vară de fotbalul timișorean: C.F.R. a promovat în „A" și U.M.T. în „B". Să sperăm că, în viitor, vom avea prilejul să facem alte constatări la fel de frumoase despre juniorii feroviari. Le vom încredința tiparului cu multă plăcere...

Trandafilov (Metalul) în acțiune... (Fază din finala campionatului republican al juniorilor și școlarilor, Metalul — C.F.R. Timișoara) Foto: B. VASILE

P. VINTILĂ

Fotbal la T.V.

Pentru ultima etapă a campionatului național, federația de fotbal a aprobat o derogare de la convenția încheiată cu Studiouri de Televiziune privind ora de începere a meciurilor televizate.

Astfel, miercuri, pe „micul ecran", începînd de la ora 17,30, vom viziona o transmisie alternativă de la Iași (Politehnica-U.T.A.) și București (Steaua—Crișul).

Comentatorii — Mircea Radu Iacoban și Constantin Diamantopol.

În pauză, va fi comunicat numele telespectatorului care va primi un premiu surpriză pentru cea mai frumoasă scrisoare trimisă echipei României în zilele „El Mundial"-ului mexican.

Turneul echipei Metalul București în Bulgaria

Timp de cinci zile, metalurgiștii bucureșteni au fost oaspeții echipei divizionare B Spartak Varna. Cele două jocuri disputate între aceste formații au fost prilejuite de revanșa meciului din primăvară, de la București (scor 2—2).

În primul joc, victoria a revenit gazdelor cu scorul de 3—2 (1—1) prin golurile înscrise de Goncearov (2) și Venkov. Pentru bucureșteni a înscris Roman (ambele goluri).

Al doilea joc a fost destul de disputat și s-a încheiat cu un rezultat de egalitate: 2—2 (1—1). Pentru metalurgiști au înscris Roman și Rădoi, iar pentru gazde Venkov (2).

D. DUMITRESCU-coresp.

GOLUL ETAPEI

Faza s-a petrecut în minutul 51 al întîlnirii derby a etapei, dintre echipele Farul Constanța și Rapid București. Scorul era 1—0. Deci, victoria constănțenilor nu se conturase prea net și, implicit, speranțele feroviarilor bucureșteni rămăseseră încă în... picioare.

În acel moment, Sasu s-a angajat pe partea dreaptă într-o acțiune pe extremă. Pornit în viteză, el l-a driblat inteligent, pe Greavu, evitînd prin fentă atacul prin alunecare al acestuia. Căzut, Greavu a oferit un spațiu mare de acțiune lui Sasu, care și-a continuat cursa. Ajuns în poziție laterală, atacantul Farului a centrat cu efect și, ceea ce este mai important, nu prea înalt. Mingea a plutit efectiv spre careul bucureștenilor. Răducanu i-a apreciat direcția greșit, probabil n-a ținut seama de efectul ei, și a plonjat în față. Spre minge a sărit și Dupescu, cu intenția de a o degaja cu capul. O fracțiune de secundă, tot stadionul a înțeles că centrarea se va încheia fie în brațele masivului portar rapidist, fie printr-o degajare a lui Dupescu. În febrilitatea lor spectatorii urmăreau mingea. Pentru acest motiv nimeni — sau în orice caz, foarte puțini i-au observat pe Caraman (căruia amatorii de fotbal din Constanța îi spun, „Clodoaldo") care venea ca un bolid din urmă. El a sesizat plasamentul și intențiile celor doi apărători bucureșteni și a sărit înaintea lor, deviind ușor mingea cu capul. Lovitura lui, excelentă prin finețe, a trimis balonul la colțul de sus al porții lui Răducanu, în timp ce acesta, clocnindu-se de Dupescu, n-a mai putut prinde mingea.

„Gol de kinogramă" — a exclamat un antrenor aflat în apropierea noastră. Sincer vorbind, nu este nici o exagerare. Cu atît mai mult, cu cît în acel moment scorul a devenit 2—0 pentru Farul și, practic, arădenii erau campioni!

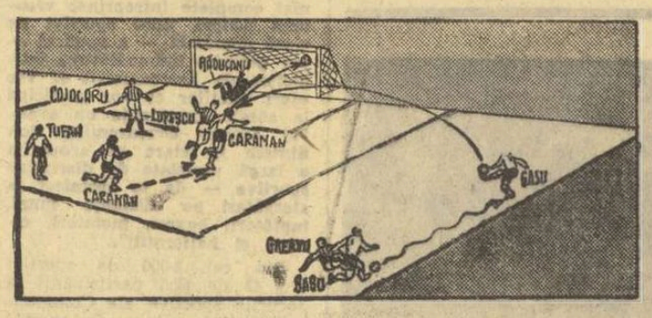

ECOURI

● Duminică seara, la Ploiești, deși echipa locală obținuse o victorie foarte prețioasă în lupta pentru evitarea retrogradării — și aceasta grație unei evoluții unanim apreciate de cei prezenți pe stadion — atmosfera nu era prea veselă. Și nu din motivul că localnicii n-ar fi gustat bucuria acestui succes, ci pentru că, făcînd tot felul de supoziții, mai mult sau mai puțin întemeiate, ei se gîndeau cu oarecari temeri la ceea ce va fi în ultima etapă, programată miercuri. *„Meciul de la Brașov va fi foarte greu pentru noi* — susțineau unii dintre ploieșteni — *dar mai teamă ne este de aranjamentele pe care, sub perdeaua așa-ziselor rezultate-surpriză, le pot face alții".*

Fără a respinge, net, posibilitatea ivirii unor astfel de surprize, vrem să credem că miercuri toate echipele își vor apăra șansele în modul cel mai corect, pentru a se evita denaturarea anumitor rezultate și a spiritului echității sportive.

● Dobrin a fost duminică inegal de la o repriză la alta. El a acționat ca autentic vîrf de atac, fiind, în lungi perioade din prima parte a jocului, complet izolat printre apărătorii ploieșteni. De altfel, în aceste 45 de minute, Dobrin nici nu s-a prea omorît cu firea, în afara golului înscris în min. 23 (ce-i drept, cu destulă măiestrie), limitîndu-se mai mult la unele șuete cu Mocanu. După pauză, însă, Dobrin a fost parcă cu totul altul. El a devenit foarte activ în joc, s-a bătut pentru fiecare minge, a driblat, a dat nenumărate pase excelente coechipierilor, punînd la grele încercări apărarea gazdelor. Nu-i, deci, de mirare că la buchetul de flori ce i s-a oferit înaintea jocului, s-au adăugat aplauzele sincere prin care spectatorii ploieșteni au răsplătit golurile și alte acțiuni reușite ale lui Dobrin.

● Cineva din anturajul piteștenilor ne spunea, neoficial, că antrenorul Bazil Marian ar intenționa să se despartă de F. C. Argeș, pentru a reveni la o echipă din București, locul său urmînd a fi luat de Ștefan Vasile, care a mai condus în trecut „11"-le argeșean. Să fie oare numai un simplu zvon?

● ● ●

● Este singura speranță a oltenilor. „Cupa Balcanică" s-a dus, de titlul de campioană nici vorbă. Iată de ce la avancronica apărută duminică în ziarul „Înainte" din Craiova am citit acest titlu: „Poate tu, Oblemenco!" Lumea așteaptă ca „tunarul" să devină din nou golgeterul campionatului. Dar, duminică, Dobrin a mai recuperat un gol. Așadar, totul se va decide miercuri, la Pitești, în duel direct.

● Cine i-a văzut pe elevii doctorului Rădulescu evoluînd la Arad și Craiova nici acum nu și poate da seama cum aceștia au reușit să cîștige (și încă la scor) în orașul aurului negru. „Dacă C.F.R. Cluj va reuși să scape de retrogradare, spunea cineva, această formație trebuie să ridice în fața gării din Cluj statui fotbaliștilor de la Petrolul. Cît de prețios e acum acel 3—0 de la Ploiești".

● La adăpostul punctelor acumulate în turul campionatului, jucătorii de la Universitatea Craiova n-au avut emoții că vor retrograda. Datorită, însă, slabei lor evoluții, conducerea clubului a avut mari nepăceri, mai ales de ordin material. La ultimele partide au asistat mereu mai puțini spectatori. Duminică, doar vreo 10 000. Și dacă ne gîndim bine, la Craiova, uneori, nou stadion cu 30 000 de locuri era neîncăpător.

● La Craiova, telefonul de la care trebuie să vorbească trimișii diferitelor publicații este instalat în... sala cazanelor, sub tribună. Că e cald, că în cazane duduie jeturile de gaze, n-ar fi nimic. Baiul e altul: telefonul nu funcționează cum trebuie. Degeaba strigi în receptor, Bucureștiul nu te aude. Poate totuși, ne vor auzi acum proprietarii stadionului sau conducerea clubului Universitatea și în viitorul sezon vor lua măsuri pentru instalarea unui telefon (bun!) în cabinele pentru presă.

● Să sperăm că în pauza care va urma conducerea secției de la C.F.R. Cluj va reuși să facă descifrabile numerele de pe tricourile jucătorilor. Deocamdată, urme vagi ale acestor numere pun în derută pe arbitri, pe crainicii de radio și pe cei de la stațiile de amplificare de pe stadioane, pe ziariști și spectatori. De ce să nu știe lumea că nr. 2 e Soos, 3 — Costea, 4 — Dragomir ș.a.m.d. Că doar nu este vreun secret!

● ● ●

● *Min. 45 al meciului Crișul — Jiul. Conducătorul partidei, P. Badea, acordă lovitură de la 11 metri în favoarea gazdelor, la un henț în careu comis de Dobrescu. Nimic de zis.*

Min. 60: un henț în careu și mai flagrant se produce în careul Crișului. Aflat doar la cîțiva metri, arbitrul nu fluieră nimic, susținînd după meci că, pur și simplu, nu văzuse infracțiunea.

Dacă acest aspect privește doar arbitrajul, ce se poate spune însă despre publicul orădean, care, în momentul cînd crainicul Radiodifuziunii, Dan Voicilă, menționa faza cu pricina și greșeala de arbitraj, l-a acoperit pe crainic cu un val de huiduieli.

Unde este obiectivitatea? Întrebare care se pune cu atît mai mult în cazul spectatorilor respectivi, cu cît Oradea aspiră la „Trofeul Petschowschi".

● *Sătmăreanu II, de la Crișul, un fundaș talentat, un nume care ar putea fi reținut într-un viitor apropiat. Dar el ar putea fi reținut și de către Comisia de... disciplină, dacă jucătorul orădean va încerca să-și etaleze calitățile fizice în afara regulamentului de joc și, mai ales, cînd jocul este oprit.*

De fapt, arbitrul ar fi trebuit să-l trimită pe tușă, pentru a reflecta, de pe acum, la acest lucru.

● ● ●

● Unul dintre jucătorii care s-au impus în ultimul timp este, fără îndoială, și simpaticul constănțean Marin Tufan. Prezent în cîteva „echipe ale etapei", autorul unor goluri frumoase — să nu uităm: din centrarea căruia a rezultat acel miraculos gol de la Lausanne! — Tufan a cucerit aprecieri unanime.

— Ce s-a întîmplat, Marine, de joci în acest final de sezon așa de bine?, l-am întrebat cîteva clipe după terminarea partidei Farul — Rapid.

— Ce să se întîmple? Nimic deosebit. M-am antrenat serios la echipa națională și cum în Mexic nu am „consumat" nimic din pregătirea acumulată am acum rezerve, de unde iau cînd îmi trebuie. Și, după cum se vede, este nevoie cam des...

● ECOURI ● ECOURI ● ECOURI ● ECOURI ● ECOURI ● ECOURI ● ECOURI ● ECOURI

CIFRE • CIFRE • CIFRE • CIFRE • CIFRE

● În cele 29 de etape (plus meciul Jiul-„U" Cluj) s-au marcat 632 de goluri. Duminică s-au înscris 23 de goluri.

● Din cele 23 de goluri, 19 au fost realizate de gazde și 4 de oaspeți.

● Duminică, gazdele au cedat un singur punct: Dinamo București echipei Politehnica Iași.

● Duminică au fost acordate două lovituri de pedeapsă. Ambele au fost transformate: Cuperman (Politehnica) și Popovici (Crișul).

● Scoruri identice înregistrate duminică: de trei ori 3—0.

● Încă un „mexican" eliminat: Tătaru, la Bacău. Cauza? Injurii grosolane adresate arbitrului de linie.

● Cavalerii fluierului au primit următoarele calificative: O. Comșa, A. Pîrvu și C. Nițescu, cîte 5 stele; Z. Drăghici, N. Rainea și I. Rus cîte 4 și unul (P. Badea) — 3 stele.

● Golgeterii etapei: Domide (U.T.A.), Neagu (Universitatea Craiova), Dobrin (F. C. Argeș) și Pană (Dinamo Bacău) cîte două goluri.

● În clasamentul golgeterilor campionatului diviziei A conduce Oblemenco (Univ. Craiova) cu 18 goluri, fiind urmat de Dobrin (F. C. Argeș) — 17, Tătaru (Steaua) — 16, Neagu (Rapid) și O. Dembrovschi (U.T.A.) — 15, D. Ene (Dinamo Bacău) și Dumitrache (Dinamo București) — 13, Voinea (Steaua), E. Dembrovschi (Dinamo Bacău), Adam („U" Cluj), Sasu (Farul) și Domide (U.T.A.) — 11, Oprea („U" Cluj) — 10, Nuțu (F. C. Argeș), Gyorfi (Steagul roșu), Creiniceanu (Steaua), Dincuță (Petrolul) și Cuperman (Politehnica Iași) — 9.

● Pe baza notelor acordate în această etapă, clasamentul „constanța echipelor", după 29 de etape, se prezintă astfel: 1. FARUL 2 256 (Mureș 200), 2. U.T.A. 2 242 (DOMIDE 221), 3. Rapid 2 237 (Lupescu 219), 4. Dinamo București 2 233 (Radu Nunweiller 193), 5. Jiul 2 229 (Stan 203), 6. Universitatea Craiova 2 225 (Oblemenco 206), 7. Petrolul 2 223 (Mocanu 213), 8. Steaua 2 211 (Sătmăreanu 217), 9. F. C. Argeș 2 209 (Niculescu 215), 10. Dinamo Bacău 2 197 (Ghiță 215), 11. „U" Cluj 2 156 (Pexa 202), 12. C.F.R. Cluj 2 131 (Soos 215), 13—14. Steagul roșu (Adamache 208), Politehnica Iași 2 110 (Constantinescu 206), 15. Crișul 2 093 (Popovici 200), 16. A.S.A. Tg. Mureș 2 047 (Șleam 184).

● Situația în „Trofeul Petschowschi", după 29 de etape, este următoarea: 1. Petroșani 8,92, 2. Oradea 8,66, 3. Arad 8,40, 4. Pitești 8,28, 5—6. Constanța și Ploiești 8,26, 7. Cluj 8,06, 8. București 7,90, 9—10. Iași și Brașov 7,85, 11. Craiova 7,73, 12. Tg. Mureș 7,28, 13. Bacău 6,66.

● Din domeniul probabilităților: dacă în ultima etapă Politehnica, C.F.R. și Crișul vor termina învingătoare, iar Petrolul va pierde, atunci golaverajul va decide ce echipă va ocupa locul 15.

LOTO-PRONOSPORT

Cupa de vară

Pentru a asigura programe atractive concursurilor Pronosport în perioada dintre campionate și în același timp, pentru a da posibilitate echipelor să se pregătească în vederea începerii campionatului 1970/1971, să-și verifice unii jucători pe care doresc să-i legitimeze, Federația Română de Fotbal în colaborare cu Administrația de Stat Loto-Pronosport și comisiile județene de fotbal, organizează „Cupa de vară" ediția 1970.

Competiția se desfășoară pe 8 grupe, a 4 echipe fiecare, iar jocurile se dispută la datele de 26 iulie, 2 și 9 august a.c. sistem turneu simplu, fiecare echipă jucînd cu fiecare adversară o singură dată.

Amănunte găsiți în Programul LOTO-PRONOSPORT din 14 iulie și 21 iulie 1970.

● Astăzi este ULTIMA ZI în care vă mai puteți procura biletele pentru concursul Pronoexpres de miercuri 22 iulie 1970. Tragerea va avea loc la București în strada Doamnei nr. 2 cu începere de la ora 19. Ea va fi radiodifuzată și urmată de un film artistic. Intrarea liberă.

PREMIILE CONCURSULUI PRONOEXPRES NR. 29 DIN 15 IULIE 1970.

Extragerea I: Cat. a II-a: 0,50 variante a 79.530 lei; a III-a: 2,10 a 18.936 lei; a IV-a: 23,70 a 1.678 lei; a V-a: 63,45 a 627 lei; a VI-a: 2.645,55 a 50 lei.

Extragerea a II-a: Cat. A: 3,25 variante a 11.988 lei; B: 1,50 a 24.007 lei; C: 5 a 7.202 lei; D: 60 a 500 lei; E: 417,20 a 100 lei; F: 5699,85 a 20 lei.

Premiul de 79.530 lei a fost obținut de participantul VREFAN VASILE din Huși.

De la trimisul nostru special la Tetovo, ROMULUS BALABAN

CAMPIONATUL EUROPEAN STUDENȚESC DE FOTBAL

Campionatele europene universitare de fotbal au intrat în etapa sferturilor de finală.

După numeroase discuții, pînă la urmă s-a optat pentru o formulă de disputare greoaie și cam inechitabilă cu sferturi de finală, jocurile preliminare neeliminînd în fond decît trei echipe din zece. Reprezentativa noastră, deși s-a comportat mediocru în partida cu formația studenților cehoslovaci, s-a clasat pe primul loc în grupa de la Tetovo, totalizînd 3 puncte după două jocuri. Pe locul secund s-a situat echipa Cehoslovaciei, care duminică după-amiază a realizat 0—0 în compania ultimei clasate, formația Olandei, compusă din studenți veniți parcă din Heidelbergul de altădată.

În grupa de la Bitolia, meciul U.R.S.S.—Spania, terminat la egalitate (1—1), a calificat ambele echipe, eliminînd indirect reprezentativa R.F. a Germaniei.

Cea mai tare grupă, cea de la Skoplje, a fost mereu în furtună. În afară de echipa Iugoslaviei, nepregătită și improvizată, în rest, Anglia, Franța și Belgia, loturi puternice și ambițioase, s-au ciocnit între ele de parcă le-ar fi înlănțuit o rivalitate veche de zeci de ani. Am văzut duminică seara la Skoplje meciurile Anglia — Franța (0—0) și Belgia — Iugoslavia (2—1). Francezii au fost mai buni, mai ordonați, mai plini de vitalitate. I-a stimulat probabil grupul acela de fete frumoase ca niște cover-girls, care le-au cîntat tot timpul „Allez France". A fost un meci cu numeroase reușite, înfocat dar fair, în schimb iugoslavii și belgienii aveau să scoată scîntei unii din gleznele altora. Belgienii, descendenți din „dracii roșii", au înscris repede două goluri, grație valorii celor 6 jucători de primă divizie. Apoi, fotbaliștii țării gazdă, mereu învinși în această competiție, au făcut un moment de orgoliu din această ultimă partidă pe care mai aveau dreptul s-o dispute. Între ei, încrîncenați, și adversarii lor, jucători dintre aceia gata să facă drept răzbunare trei faulturi pentru unu, s-a încins o papară de-ți venea să oprești meciul, să arunci pe ei căldări de apă rece și să le vorbești despre mila de aproapele... lor.

Pînă acum, competiția s-a bucurat de un interes inegal. La Bitolia, un stadion de 5 000 de locuri a fost mereu invadat de 7—8 mii de spectatori, la Tetovo vreo mie de oameni s-au lăfăit într-o tribună în care încăpeau vreo 3 000, iar la Skoplje a fost atîta public cît ar fi încăput în vreo zece taxiuri. Pe undeva, faptul este explicabil, dacă te gîndești că orașul e saturat de fotbal (echipa Vardar a retrogradat anul acesta din prima divizie) și că ne aflăm după campionatul mondial, eveniment recent, care ne-a îndestulat cu toate rafinamentele fotbalului.

sportul în lume

Turneul de șah de la Amsterdam continuă să aibă 4 lideri

HAGA, 20. — În runda a 5-a a turneului internațional de șah de la Amsterdam (grupa marilor maeștri), campionul mondial Boris Spasski l-a învins pe Cirici. Gheller a cîștigat la Jongsma, Gligorici la Hort și Uhlmann la Langeweg. A fost consemnată remiza în partidele Tringov — Ree, Donner — Janosevici și Polugaevski — Csom.

În clasament conduc Spasski (URSS), Uhlmann (R. D. Germană), Gligorici (Iugoslavia) și Polugaevski (URSS) — toți cu cîte 3½ p, urmați de Gheller (URSS) — 3 p etc.

★

În turneul rezervat maeștrilor, pe primul loc se află Adorjan (Ungaria) cu 4½ p, urmat de Timman (Olanda) — 3½ p. În runda a 5-a, Adorjan a cîștigat la Tatai, iar Timman l-a învins pe Van Geet.

Slavic pe locul II (2:02,4 la 200 m craul) la „Trofeul celor 7 coline"

ROMA, 20 (Agerpres). — Ziua a doua a tradiționalului concurs de înot „Trofeul celor 7 coline" a fost dominată de sportivii din R. D. Germană, care au terminat învingători în majoritatea probelor. La 200 m liber, pe primul loc s-a clasat Udo Poser (R.D.G.), cronometrat cu 2:01,1, urmat de românul Marian Slavic cu 2:02,4 (record național egalat), Roberto Pangaro (Italia) 2:02,4 și Borloy (Ungaria) 2:04,0. Poser a cucerit și proba de 200 m fluture cu 2:11,0. Alți cîștigători: 100 m bras: Henninger (R.D.G.) 1:09,9, 200 m spate: Borloy 2:14,8, 200 m mixt: Pechman (R.D.G.) 2:15,2, 1500 m: Sperling (R.D.G.) 17:08,9.

Giacomo Agostini învingător și la Brno

La Brno s-a disputat un mare concurs internațional de motociclism (contînd pentru campionatul mondial). La clasa 350 cmc, victoria a revenit campionului italian Giacomo Agostini (pe „M. V. Agusta"), urmat de compatriotul său Pasolini și de suedezul Andersson. Întrecerea rezervată motocicletelor de la clasa 250 cmc s-a încheiat cu victoria australianului K. Carruthers. Alte rezultate: **clasa 50 cmc**: A. Toersen (Olanda); **clasa 125 cmc**: G. Parlotti (Italia); **motociclete cu ataș**: Enders — Engelhardt (R. F. a Germaniei).

DUBLĂ ÎNTÎLNIRE INTERNAȚIONALĂ DE POLO LA TIMIȘOARA

TIMIȘOARA, 20 (*prin telefon*). În localitate s-a desfășurat dubla întîlnire dintre echipele Industria Linii și Anilana Lodz (Polonia). În primul joc, gazdele au înregistrat o victorie clară asupra formației oaspe, clasată pe locul 3 în campionatul Poloniei, cu scorul de 9—6 (3—2, 3—1, 1—3, 2—0).

Și în cel de al doilea meci victoria a revenit tot formației timișorene, care s-a impus prin acțiuni combinative. Scor final: 8—4 (0—1, 2—0, 5—1, 1—2). Au marcat Kugel 3, Ladani 2, Somori, Reuter și Roth, respectiv Miskerics 2, Grambo și Pianek.

P. ARCAN-coresp. princ.

PE COURTS-urile DE TENIS

După două zile de întreceri, în întîlnirea pentru „Cupa Davis" (finala zonei americane) care se dispută la Sao Paulo între echipele Braziliei și Canadei, scorul este favorabil cu 2—1 gazdelor. În partida de dublu, perechea Thomas Koch — Edson Mandarino a învins cu 6—3, 3—6, 0—6, 6—4, 6—3 cuplul Mike Belkin — John Sharpe.

★

La Düsseldorf, finala zonei europene B s-a încheiat cu rezultatul: R. F. a Germaniei — U.R.S.S. 3—2. Ultima partidă a fost atribuită sovieticului A. Metreveli, care conducea la întrerupere cu 6—4, 5—5 în fața lui W. Bungert.

★

Turneul internațional de la Hoylake (Anglia) a fost cîștigat de campionul australian John Newcombe, recentul învingător de la Wimbledon. În finală, Newcombe l-a învins cu 4—6, 9—7, 6—4 pe compatriotul său Owen Davidson.

★

La Bratislava au luat sfîrșit campionatele internaționale ale Cehoslovaciei. În finala de simplu bărbați, Jan Kodes l-a învins cu 3—6, 6—3, 6—2, 7—5 pe Milan Holecek. Turneul feminin s-a încheiat cu succesul jucătoarei cehoslovace Vlasta Vopickova, învingătoare cu 6—4, 6—4 în fața americancei Valerie Ziegenfuss. În celelalte finale: **dublu masculin**: Machan, Szoke (Ungaria) — Kodes, Kukal (Cehosl.) 5—7, 7—5, 8—6; **dublu femei**: Kodesova, Holubova (Cehosl.) — Vopickova, Neumanova (Cehosl.) 6—1, 9—7.

★

Proba de simplu bărbați din cadrul campionatelor internaționale ale Elveției (întrecerile se desfășoară la Gstaad) a revenit cunoscutului jucător australian Tony Roche, care în finală a dispus cu 6—3, 7—5, 6—3 de olandezul Tom Okker. În semifinale: Roche — Drysdale 15—17, 6—2, 6—3; Okker — Taylor 6—3, 6—2. În finala probei de simplu femei, Rosemary Casals (SUA) a întrecut-o cu 6—2, 5—7, 6—2 pe Françoise Durr (Franța).

ȚIRIAC ȘI NĂSTASE ÎNVINȘI...

NEW YORK, 20 (Agerpres). — Turneul internațional de tenis de la Washington s-a încheiat cu victoria jucătorului american Cliff Richey învingător în finală cu 7—5, 6—2, 6—1 în fața compatriotului său Arthur Ashe.

În finala probei de dublu bărbați, cuplul sud-african Bob Hewitt — Fred McMillan a dispus cu 7—5, 6—0 de perechea română Ilie Năstase — Ion Țiriac.

★

În urma rezultatelor înregistrate la acest turneu, în clasamentul Marelui premiu internațional pe primul loc a trecut francezul George Goven cu 18 puncte. Ilie Năstase ocupă locul 8 cu 12 puncte.

Baschetbalistele italience învingătoare

În turneul feminin de baschet de la Messina, selecționata Italiei a învins cu scorul de 54—47 (27—30) echipa Iugoslaviei. Cele mai bune jucătoare au fost iugoslava Veger (21 puncte) și italianca Agostinelli (13 puncte). În prima zi a competiției, echipa Iugoslaviei a surclasat cu 70—29 (26—12) reprezentativa Belgiei.

DUPĂ COPPI ȘI ANQUETIL

EDDY MERCKX REUȘEȘTE EVENTUL GIRO-TOUR

„Seul contre tous". Parcă niciodată expresia nu s-a potrivit mai bine ca în cazul lui Eddy Merckx și a zdrobitoarei sale victorii în disputa cu cei 150 de cicliști care, cu trei săptămîni în urmă, luaseră startul din Limoges. Singur împotriva tuturor... Și totuși, dacă ne gîndim bine, în acest al 57-lea Tour de France asul belgian a fost chiar dezolant de singur, avînd de luptat nu cu ceilalți, ci doar cu el însuși și cu excesele talentului său, într-atît de slabă a fost opoziția celor cîteva duzini de așa-ziși „giganți ai șoselelor". Deși echipa „Faemino" era pusă exclusiv la dispoziția sa, practic Eddy Merckx n-a trebuit să facă apel la „servitori" în nici un moment al cursei. Poate că nemăsuratul său orgoliu nu concepe ca altcineva să fie înaintea lui, ca el, Merckx, să stea în plasa unui „gregario", să fie tras sau purtat spre sosire.

Altădată Bartali, Coppi, sau Bobet își trimiteau „locotenenții" să anihileze evadări, să schimbe trena, mai stăteau la căldurică, urzeau intrigi pe șosea, făceau coaliții. Dar vine Merckx și dă peste cap tot ce se știa și era acceptat de un secol în domeniul tacticii curselor, cicliste. El, „omul în galben", atacă totdeauna primul, fără nici un ajutor, nu acceptă nici o companie, sosește detașat la Forest, la Divonne les Bains, în Ventoux și la Cipale în Paris, făcînd aproape contracronometru un întreg Tur al Franței de peste 4 000 km. Și asta cînd nimeni nu-i declarase război, iar avansul său era mai mult decît suficient pentru o victorie comodă. Directorii tehnici din generația lui Vietto rămîn cu gura căscată, cicliștii fac gargară cu Perrier, Pingeon abandonează.

Recapitulînd cele petrecute pe scena fierbinte a Turului Franței totul pare la prima vedere o scamatorie. Eddy a purtat 17 zile tricoul galben, a cîștigat 8 etape (egalînd recordul absolut al Ch. Pelissier) și-a adjudecat „Le grand prix de la Montagne", probele contracronometru, inclusiv prologul de la Limoges, lăsînd doar tricoul verde (premiul sprinterilor) compatriotului său Walter Godefroot. Cu victoria din acest an Merckx își ocupă definitiv locul meritat în galeria marilor celebrități ale pedalei pentru că el a reușit ceea ce înaintea lui făcuseră doar doi cicliști (Coppi și Anquetil), să cîștige în același an Tururile Italiei și Franței.

Acest ciclist care în 1954, la Olimpiada de la Tokio, părea atît de cuminte, sosind anonim în pluton cu Moiceanu și Cosma, a devenit repede un trustman al sportului cu pedale. Ambiția și setea sa de victorii nu cunosc limite. Reporterii francezi îi spun l'ogre (căpcăunul) pentru că nu iartă nimic. A cîștigat tot ce-și poate visa un ciclist: două titluri mondiale, 3 Milano — San Remo, Paris—Roubaix, Paris—Nisa, 6 tururi internaționale etc. etc.

Merckx, supercampionul pedalei, savurîndu-și triumful...

Foto: A.F.P.

Părînd condamnat din pricina gabaritului (peste 1,80 m înălțime) să nu fie un cățărător, Merckx s-a format și în această specialitate printr-un antrenament riguros, intensiv, pedant chiar. (Iarna schiază la Chamonix). Pregătirea sa este perfectă, studiată, matematică și el acționează conform unei programări de computer. Dar Merckx e în definitiv și el om. Era cît pe aci s-o scrintească... tocmai în acest tur al Franței, la escaladarea muntelui Ventoux. Forțînd prea mult pe ultimele serpentine, el a ajuns în vîrf epuizat și a leșinat sub flashurile fotoreporterilor. În mintea celor de față, pentru o clipă a apărut spectrul lui Simpson. Eddy și-a revenit repede, i s-a dat puțin oxigen și totul a fost în ordine astfel că **Chapatte a putut să scrie că Eddy Merckx este cel mai mare ciclist al tuturor timpurilor, lucru care l-a iritat însă pe Jacques Anquetil. Acesta a declarat fără înconjur că în epoca lui, belgianul nu s-ar fi clasat nici pe locul 5 într-un tur al Franței. Reporterii din Bruxelles au ripostat punînd întrebarea: „Ce ar mai fi făcut Coppi sau Anquetil dacă ar fi existat pe vremea lor un Merckx"?**

Pentru edificare, răsfoind arhivele Turului Franței, vom vedea că în 1952 Coppi a dominat cu o asemenea autoritate cursa încît organizatorii au instituit (după trecerea Alpilor) un premiu suplimentar pentru locul doi, lumea pasionîndu-se atunci pentru duelul dintre Ockers, Ruiz și Bartali. Atunci Coppi a cîștigat acel Tur al Franței cu un avans de peste 28 minute față de Stan Ockers.

În urma lui Merckx se situează doi cicliști veniți pentru întîia oară în marele pluton: olandezul Zoetemelk și suedezul G. Pettersson. Și atunci am putea invoca celebra butadă a lui Charles Pelissier: „Important nu este că ai sosit primul, spune-mi cine a fost al doilea!"

Dar Merckx nu este un Walkowiak. El confirmă un palmares formidabil și apoi avea un etalon sigur: contratimpul, mediile orare care exprimă valoarea intrinsecă a ciclistului. Desigur, epoca lui Coppi era mai bogată în campioni, toți unul și unul, dar comparațiile în timp sînt aleatorii. Fausto Coppi a fost campionul anilor '50, Merckx este ciclistul de excepție al anilor '70. În condiții diferite, fiecare s-a situat cu un pas înaintea generației sale. Dacă sînt deosebiți ca stil, sau metodă, celor doi ași le sînt comune trăsături esențiale pentru un campion, o enormă putere de muncă, seriozitate, pasiune, conștiința lucrului bine făcut, ceea ce în fond contează mai mult decît stabilirea de clasamente și ierarhii.

I. GOGA

TELEX

Într-un meci contînd pentru „Cupa Rappan" la fotbal, echipa poloneză Zaglebje Sosnowiec a întrecut cu scorul de 3—2 (0—1) formația franceză Olimpique Marsilia. La Braunschweig, în cadrul aceleași competiții, formația locală Eintracht a întrecut cu scorul de 1—0 (0—0) pe I.F.K. Norrköping.

■

După consumarea a 12 runde, în turneul internațional de șah de la Debreczin pe primul loc se află Savon (U.R.S.S.) cu 8½ p, urmat de Bilek (Ungaria), Sydor (Polonia) — ambii 7½ p, Hennings (R. D. Germană) — 6½ p (1), Gufeld (URSS) 6 p (2) etc. Rezultate înregistrate în runda a 12-a: Dely — Zaițev 1—0; Ribly — Ozsvath 1—0; Savon — Filip 1—0; Bilek — Paoli 1—0; Lengyel — Sydor ½—½, Liptay — Hennings ½—½; Gufeld — Bukici ½—½.

■

Concursul internațional de călărie de la Deauville a continuat cu desfășurarea unei noi probe de obstacole, în care victoria a revenit după baraj sportivului francez Philippe Jouy pe calul „Stella". Învingătorul a parcurs traseul în 51,8 și 0 puncte penalizare. Pe locul secund — Daniel Lamour (pe „Orsietein") 57,2 și 0 p.p., iar pe locul trei — Nelson Pessoa (pe „Nagir") cu 50,7 și 4 p.p.

O interesantă experiență științifică

Inima sportivilor va stabili disciplinele în care aceștia pot avea cel mai mare succes

Scoțianul Jan Stewart, învingător pe 10 000 m, înaintea celebrului recordmen australian Ron Clarke

Telefoto: A.P.-AGERPRES

Jocurile sportive ale Commonwealth-ului, care se desfășoară actualmente la Edinburg, prilejuiesc experimentarea unui nou sistem de delimitare a celor mai indicate discipline sportive care pot fi practicate de un tînăr în funcție de activitatea cordului său. Metoda a fost elaborată de dr. John Ferguson, fiziolog de la Universitatea Edinburg, care a instalat în acest scop o clinică specială de cardiologie în incinta satului sportivilor. **„Cercetările noastre, cele mai complete întreprinse vreodată asupra unor sportivi de clasă mondială — a spus el — vor permite îmbunătățirea tehnicilor de antrenament și vor oferi atleților ce vor participa la aceste experiențe un avantaj asupra concurenților lor. Sîntem în stare să acoperim o largă varietate de discipline sportive — de la sprinteri la alergători pe distanțe lungi, luptători, boxeri, înotători, cicliști și halterofili".**

Din cei 2 000 de sportivi din 42 de țări participanți la Jocurile sportive ale Commonwealth-ului, echipa de specialiști condusă de dr. Ferguson a ales 100 de „subiecte" pentru a fi supuși experiențelor. Ele sînt întreprinse cu ajutorul unui electrocardiograf special care oferă fotografii în două dimensiuni ale activității cordului, înregistrează bătăile inimii pe o bandă de magnetofon și le analizează cu ajutorul unui computer.

„Fiecare tip de sportiv prezintă o formă diferită de activitate a cordului, înainte și după efort, și pornind de la aceasta noi putem evalua capacitățile sale" — a declarat dr. Ferguson. Cînd cercetarea este încheiată noi putem, de pildă, să sugerăm unui alergător pe distanța de 400 metri că ar obține rezultate mai bune pe 1 500 metri, ș.a.m.d.". Pentru a exemplifica cele afirmate, savantul a luat, la întîmplare, în fața ziariștilor prezenți, o „fișă cardiacă" purtînd numai un număr. „Această persoană — a spus el după cercetarea fișei — este probabil un alergător pe distanțe medii sau un înotător". Confruntarea numărului fișei cu un registru a stabilit că era vorba despre un înotător neozeelandez specializat în probe pe distanța de 400 metri.

„Dacă noi vom putea stabili cu precizie capacitatea cordului și caarcteristicile plămînilor și mușchilor unui sportiv, a continuat dr. Ferguson, atunci este pe deplin posibil să indicăm fiecăruia dintre ei disciplina pe care să o practice și regimul cel mai propice de antrenament al său".

Specialistul englez și-a exprimat părerea că actualele cercetări vor permite **să se obțină o serie de date prețioase în cazurile unei activități anormale a cordului la unii sportivi și să afle de asemenea, cazurile pentru care inima are nevoie de cîteva ore pentru a reveni la normal după un efort intens. „În acest scop — a spus el — alergătorii de fond și maratoniștii vor fi cercetați imediat, înainte și după cursele la care vor lua startul".**

I. R.

Noi campioni ai Jocurilor Commonwealth-ului

EDINBURG, 20 (Agerpres). În concursul de înot din cadrul Jocurilor sportive ale Commonwealth-ului, tînăra Karen Moras (16 ani), noul fenomen al natației australiene, a doborît recordul mondial la 800 m liber cu timpul de 9:02,45. Proba de 200 m liber bărbați a fost cîștigată de dublul campion olimpic Mike Wenden (Australia) — 1:56,69. Canadianul William Mahoney a terminat învingător la 200 m bras în 2:30,29.

Iată și cîștigătorii unor finale din competiția de atletism: înălțime — Peckham (Australia) 2,14 m; 100 m plat femei — Raelene Boyle (Australia) 11,2; 100 m plat bărbați — Don Quarrie (Jamaica) 10,2: disc femei — Rosemary Payne (Scoția) 54,46 m.

Alte rezultate: **haltere**, cat. pană — Perrin (Anglia) 342,500 kg; cat. ușoară — Newton (Anglia) 375,500 kg; **scrimă**, floretă bărbați pe echipe — 1. Anglia; 2. Australia; 3. Canada.

Adunarea generală a „British Commonwealth Games Federation" a hotărît ca ediția a 10-a a Jocurilor Commonwealth-ului să aibă loc în anul 1974 la Christchurch (Noua Zeelandă).

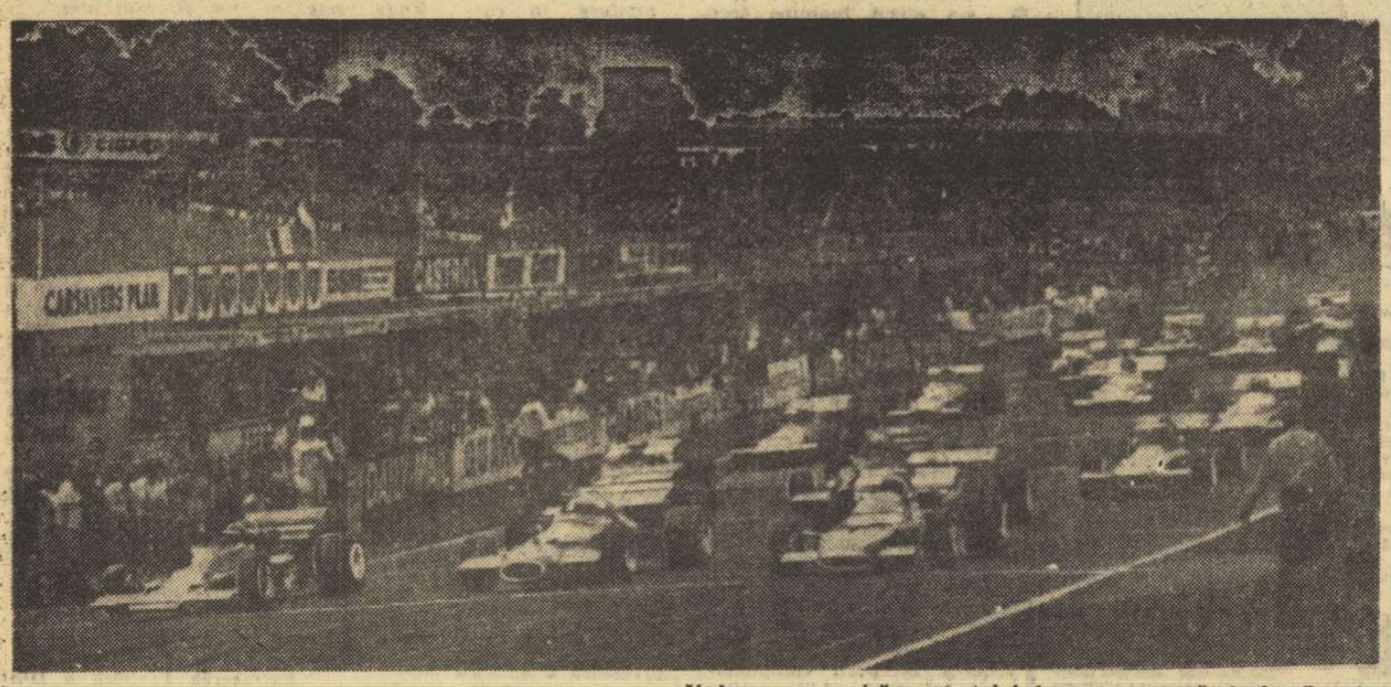

Vedere panoramică a startului în marea cursă de la Brands Hatch, cu marii ași în prima linie (de la stînga la dreapta): Rindt, Brabham și Ickx

Jochen Rindt înaintea tuturor!

Marele Premiu automobilistic de la Brands Hatch (Anglia), care a reunit pe cei mai cunoscuți ași ai formulei I, a fost cîștigat de austriacul Jochen Rindt, care a acoperit 350 km în timpul de 1h57:02. Pe locul doi s-a clasat australianul Jack Brabham — 1h57:34,9. Patru dintre marii favoriți ai cursei, scoțianul J. Stewart, belgianul J. Ickx, mexicanul P. Rodriguez și elvețianul J. Siffert, au abandonat.

În urma acestor rezultate, în clasamentul campionatului mondial de automobilism continuă să conducă Jochen Rindt cu 36 de puncte, urmat de J. Brabham 25, J. Stewart 19 p, D. Hulme 16 p, C. Amon 14 p, P. Rodriguez 10 p, J. P. Beltoise 9 p etc.

Tiparul I. P. „Informația", str. Brezoianu nr. 23—25, București

40348

Redacția și administrația : str. Vasile Conta nr. 16, tel. 11.10.05 interurban 72 și 286. Telex sportrom buc. 180.

PROLETARI DIN TOATE ȚĂRILE, UNIȚI-VĂ!

sportul

4 pagini 30 bani

Anul XXVI - Nr. 970 (6404) ZIAR AL CONSILIULUI NAȚIONAL PENTRU EDUCAȚIE FIZICĂ ȘI SPORT Miercuri 22 iulie 1970

LA ATENA

Mitingul balcanic al atleților juniori

Z. Gaspar, cîștigătorul probei de 800 m la recenta întîlnire de juniori România-Cehia-Slovacia.
Foto : P. NAGHI-Cluj

La sfîrșitul acestei săptămîni, stadionul Karaiskakis, cu pistă de tartan, din vecinătatea Pireului, va găzdui întrecerile ediției inaugurale a Mitingului balcanic pentru juniori și junioare, competiție similară Jocurilor Balcanice rezervate atleților seniori.

În vederea acestui important concurs, repetiție generală înaintea primei ediții a campionatelor europene de juniori de la Paris, au făcut deplasarea între alții: *Eleonora Monoranu, Leontina Sălăjan, Natalia Andrei, Valentina Cioltan, Florica Boca, Lucia Jinga, Andrei Kurunczi, Cornel Dima, Mihai Negomireanu, Gheorghe Suha, Gheorghe Dumbravă.*

★

Înaintea plecării la Atena, unii dintre atleți au participat la o verificare a stadiului de pregătire, prilej cu care au realizat cîteva rezultate promițătoare: 250 m: *Sorin Păsulă* 27,0; 5 km marș: *Miron Ceacoi* 21:58,0 (la 2 secunde de recordul țării); 100 m fete: *Viorica Recu* 12,0; 100 mg: *Marta Szatmari* 14,3; 2000 m: *Natalia Andrei* 6:34,2 — nou record republican de junioare mari.

Meci atletic feminin România — S. U. A.

O știre interesantă pentru iubitorii atletismului : după ce va evolua în U.R.S.S., reprezentativa feminină a Statelor Unite va putea fi văzută și în București, cu prilejul meciului pe care îl va susține, în zilele de 5 și 6 august, pe Stadionul Republicii, cu selecționata țării noastre.

Ieri, la velodromul Dinamo

JUNIORII DE LA STEAUA ȘI-AU ADJUDECAT TITLURILE

La velodromul Dinamo, ieri după-amiază au fost desemnate campioanele republicane de juniori în proba de urmărire pe echipe.

Disputele au fost dominate de alergătorii de la Steaua care au cucerit titlul republican atît la juniori mari cît și la juniori mici. La juniori mari cicliștii au avut de parcurs 4 000 de metri în 10 ture. Iată rezultatele înregistrate : **1. STEAUA (P. Dolofan, N. Gavrilă, I. Gavrilă, M. Ferfelea)** — campioană națională pe 1970, 2. Școala sportivă 3, 3. Olimpia, 4. Școala sportivă 1.

Juniorii mici au avut de efectuat numai cinci ture de pistă însumînd 2 000 de metri. Rezultate tehnice : **STEAUA (Gh. Tudor, Gh. Pîrvulescu, C. Colța, I. Șerban)** — campioană națională pe 1970, 2. Școala sportivă 3, 3. Olimpia, 4. Școala sportivă 1.

Tot ieri s-a desfășurat în completare și o probă cu adițiune de puncte la care cei 13 alergători au avut de efectuat 30 de ture cu sprint la trei ture. Primele trei locuri au fost ocupate de : 1. **I. Rimă** (Șc. sp. 2) 26 p, 2. V. Iordache (Șc. sp. 1) 20 p, 3. Șt. Radu (Dinamo) 15 p.

Campionatele de pistă pentru juniori vor continua în septembrie cu proba de viteză și proba cu adițiune de puncte.

Em. F.

Contribuții la profilul sportiv al județelor

CONSTANȚA

sporturi nautice,
box,
haltere,
lupte
și încă ceva...

PAGINA A 2-a

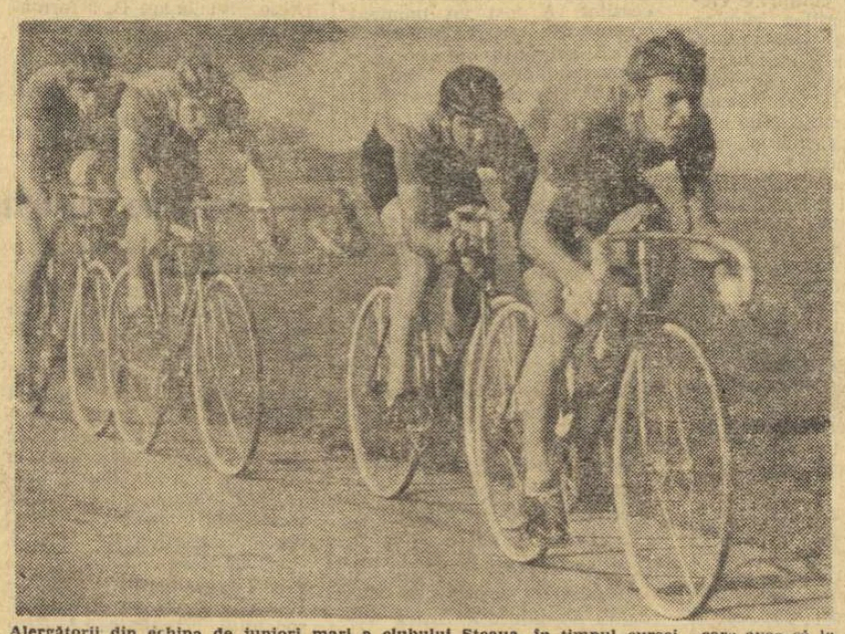

Alergătorii din echipa de juniori mari a clubului Steaua, în timpul cursei care avea să le aducă tricourile de campioni.
Foto : Theo MACARSCHI

TRICOUL

Ne aflăm de cîtva timp sub zodia unor finaluri competiționale, încărcate ca de obicei cu doze serioase de pasiune, împărtind, așa cum le stă bine, clipe de bucurie sau de amărăciune, oferind satisfacții învingătorilor și, dacă nu altceva, măcar speranțe învinșilor. S-au terminat, pe rînd, campionatele țării la mai multe discipline și, la fel ca în alți ani, am asistat la obișnuitele scene în care fericiții „șefi de promoție" și-au primit, fulgerați de blitz-urile fotoreporterilor, distincțiile.

Este — chiar și cel mai blazat amator de sport o va recunoaște — un moment cînd șampania are gustul cel mai bun și cînd toate clipele de necaz, deznădejde sau obosealâ, chiar dacă le aduni la un loc, nu mai fac nici doi bani. Cine a trăit minutele podiumului și ale distincțiilor știe că nu este nici o exagerare...

Însă, minutul sau minutele festive sînt trecătoare. Un nou campionat apare implacabil pe filele calendarului. Și totul pornește de la început, într-un ciclu identic, dacă nu mai dificil, cu antrenamente, jocuri, cu emoții, speranțe, certitudini și îndoieli. Asta este, poate, frumusețea competitivă a sportului. Victoriile sînt strălucite, însă efemere. Nu rămîn decît amintirile și — palpabile — distincțiile...

Dar — iată întrebarea ! — care distincții ? O plachetă de campion și, nelipsitul tricou, tot de campion. Placheta se așează într-un raft, undeva acasă, la vedere, și rămîne, peste ani, un simbol al victoriei, al minutelor de intensă satisfacție. Tricoul, în schimb, se îmbracă o singură dată, fără excepție, la festivitatea de premiere și apoi dispare din circuitul valoric al distincțiilor sportive. Apare, purtat de... frați sau de surori, pe la ștranduri și, mai grav, prin piețe. Pentru aceasta a fost el conferit ? Noi credem că prezența tricoului de campion pe masa încărcată cu premii are alt scop. Și anume acela de a fi purtat în competiții ca un semn aparte al celui mai bun. Nimeni nu-l îmbracă, însă. Și atunci nu cumva am mitizat oare acest tricou, care în fond nu își dovedește valoarea distinctivă ?

Lucrurile, din păcate, așa stau. Constatînd acest fapt, nu dorim doar să deplîngem o situație, ci să încercăm depășirea momentului. În acest scop, n-ar fi deloc rău dacă ne-am moderniza un pic. Să ne gîndim, spre exemplu, că un ecuson de campion ar fi mult mai util, el urmînd să fie atașat pe tricoul sportivilor și purtat în competiții, iar după un an așezat, lîngă medalie, în panoplia succeselor. Sau o insignă sau altceva, dacă nu ne place ecusonul, deși în majoritatea țărilor așa se procedează acum. Însă trebuie să înțelegem că tricoul nu mai folosește practic la nimic și costă, nu-i greu de bănuit, mai mult. Și încă ceva. Un sportiv talentat poate cuceri — nu mai vorbim și de frecventele cazuri de longevitate — în cariera sa cîteva titluri de campion. Imaginați-vă un astfel de sportiv — să luăm cazul Iolandei Balaș — cînd privește vraful de tricouri, toate la fel. Cum îl deosebește pe cel cucerit, poate la capătul unei lupte superbe, în anul X, de cel din anul Y ? Imposibil ! Ceea ce nu este deloc bine...

Călin ANTONESCU

ULTIMELE NOUTĂȚI DESPRE CAMPIONATELE BALCANICE DE GIMNASTICĂ

La Căminul 13 din Timișoara, devenit în aceste zile cartier general al gimnasticii balcanice, a avut loc marți la prînz o conferință de presă, în cadrul căreia organizatorii au comunicat ultimele noutăți legate de cea de a doua ediție a campionatelor balcanice de gimnastică. Între altele, au fost făcute cunoscute loturile anunțate de federațiile din Bulgaria și Iugoslavia. Iată-le : Bulgaria : Anastasia Mitova, Vesela Pașeva, Elena Kirova, Irina Hitrova, Maia Blagoeva, Anka Petrova (feminin) ; Raicio Hristov, Ștefan Zoeu, Gueno Radev, Ivan Kondev, Rumen Gabrovski, Gheorghi Adamov (masculin) ; Greta Ganceva, Ludmila Petrova, Boiana Ganciovska, Maia Anghelova, Snejana Deceva (modernă) ; IUGOSLAVIA : Erna Havelka, Inge Poje, Maia Labovici, Ema Nalici, Magda Milošvici, Marlenka Kovaci (feminin) ; Drago Șostarici, Ivan Hmelovaț, Zoran Ivanovici, Damir Anici, Avgust Kisel, Anton Plestenjak (masculin) ; Miriana Vuciuici, Liubița Kraljevici, Svetlana Radinovici (modernă).

Între personalitățile care și-au anunțat prezența la întrecerea gimnaștilor se numără și Milovoe Radovanovici Farbin, președintele Federației iugoslave și președinte al Comitetului de organizare a C. M. de la Ljubljana, S. Nedelkovici, secretar al federației de specialitate din Iugoslavia, Todor Kukuvanov, secretar general al Federației de gimnastică din Bulgaria, Adrien Gazoianis, președinte al Federației de gimnastică din Grecia.

În foto : *Petre Mihaiuc, campionul absolut al țării noastre, într-o „mișcare" la bară.*

Programul reprezentativelor României (seniori și speranțe) în campionatul Europei la fotbal

După cum se știe, U.E.F.A. organizează, din patru în patru ani, campionatul de fotbal al Europei pentru reprezentativele naționale. Echipa României figurează — după cum am anunțat la timp — în grupa I, împreună cu selecționatele Cehoslovaciei, Finlandei și Țării Galilor.

Paralel cu întîlnirile pentru titlul de campioană a Europei, se va desfășura o competiție deschisă reprezentativelor de „speranțe" (alcătuite din jucători sub 23 de ani).

Iată programul grupei I :

CEHOSLOVACIA — ROMANIA, 16 mai 1971 ; 14 noiembrie 1971 (speranțe) : ROMÂNIA — CEHOSLOVACIA, 14 noiembrie 1971 ; 16 mai 1971 (sp.) : ROMÂNIA — FINLANDA, 10 octombrie 1970 ; 22 septembrie 1971 (sp.) ; FINLANDA — ROMÂNIA, 22 septembrie 1971 ; 10 octombrie 1971 (sp.) ; Cehoslovacia — Finlanda, 7 octombrie 1970 ; 16 iunie 1971 (sp.) : Finlanda — Cehoslovacia, 16 iunie 1971 ; 7 octombrie 1971 (sp.) ; Finlanda — Țara Galilor, 26 mai 1971 ; Țara Galilor — Finlanda, 13 octombrie 1971 ; ROMANIA — ȚARA GALILOR, 24 noiembrie 1971 ; ȚARA GALILOR — ROMÂNIA, 11 noiembrie 1970.

De reținut că Țara Galilor nu participă și în campionatul speranțelor și, de asemenea, că datele meciurilor echipei acestei țări cu reprezentativa României nu au fost, încă, confirmate.

Finiș în turneul de șah de la Sinaia

ȘAHISTELE ROMÂNCE PE LOCURI FRUNTAȘE

SINAIA, 21 (prin telefon). — În saloanele Casei de cultură din localitate s-au jucat marți seara (n. r. ieri), ultimele partide din cadrul celui de al IV-lea turneu internațional feminin de șah. Fruntașa turneului, maestra internațională Alexandra Nicolau, asigurîndu-și victoria cu două runde mai înainte, a făcut o remiză cu cea de a doua clasată, șahista cehoslovacă Stepanka Vokralova. A fost desemnată, în ultima rundă, deținătoarea locului trei, jucătoarea noastră Suzana Makai.

Celelalte rezultate ale ultimei runde : Simu—Teodorescu 1—0, Timmer—Baumstark 1—0, Erenska—Rubțova ½—½. Holzlein—Makai 0—1. Partida Kalchbrenner—Bilek se mai joacă, la ora transmisiei. Iată și alte două rezultate din runda precedentă : Bilek—Erenska ½—½, Rubțova—Litmanowicz ½—½.

Clasamentul turneului : 1. **Alexandra Nicolau** (România) 9½ puncte (din 12 partide : 7 victorii, 5 remize, 0 înfrîngeri) ; 2. **Stepanka Vokralova** (Cehoslovacia) 7½ p ; 3. **Suzana Makai** 7 p ; 4. **Margareta Teodorescu** (România) 6½ p ; 5. **Elena Rubțova** (U.R.S.S.) 6 p ; 6—7. **Edith Bilek** (Ungaria) și **Vlasta Kalchbrenner** (Iugoslavia) 5½ (1) p ; 8—10. **Gertrude Baumstark** (România), **Mira Litmanowicz** (Polonia) și **Rie Timmer** (Olanda) 5½ p ; 11. **Kristine Holzlein** (R.D.G.) 5 p ; 12—13. **Veturia Simu** (România) și **Hanya Erenska** (Polonia) 4 p.

Azi, la Pitești, Cluj, București, Iași, Brașov și Tg. Mureș au loc ultimele jocuri din cadrul campionatului național de fotbal, ediția 1969—1970. Cum lupta pentru titlul de campioană este încheiată, etapei a XXX-a îi revine misiunea să stabilească numai echipa care va ocupa locul al 15-lea și va activa în sezonul viitor în divizia B. Dar iată programul complet al etapei de azi :

Pitești : F.C. ARGEȘ—UNIVERSITATEA CRAIOVA

Cluj : C.F.R. — FARUL

București : STEAUA—CRIȘUL (meciul are loc pe stadionul „23 August", cu începere de la ora 17,30)

Iași : POLITEHNICA — U.T.A.

București : RAPID — DINAMO BACĂU (partida se desfășoară de Stadionul Republicii, de la ora 17,30)

Brașov : STEAGUL ROȘU — PETROLUL

Tg. Mureș : A.S.A. — DINAMO BUCUREȘTI.

Reamintim că meciul Jiul—„U" Cluj s-a jucat în ziua de 26 aprilie și s-a încheiat cu victoria formației din Petroșani cu scorul de 1—0 (1—0), prin golul înscris de I. Constantin în min. 20.

Iată cum arată clasamentul înaintea jocurilor de azi :

1. U.T.A.	29	18	3	8	53—40	39
2. RAPID	29	13	9	7	38—31	35
3. STEAUA	29	14	5	10	35—36	33
4. DINAMO B	29	14	4	11	51—39	32
5. „U" CR.	29	13	6	10	39—36	32
6. JIUL	30	14	4	12	37—37	32
7. FARUL	29	13	5	11	44—39	31
8. DINAMO Bc.	29	10	10	9	37—41	30
9. F.C. ARGEȘ	29	11	6	12	50—46	28
10. „U" CL'JJ	30	9	10	11	40—37	28
11. ST. ROȘU	29	11	6	12	31—38	28
12. PETROLUL	29	10	7	12	33—38	27
13. C.F.R.	29	10	6	13	28—44	26
14. POLITEH.	29	11	3	15	35—38	25
15. CRIȘUL	29	10	5	14	37—43	25
16. A.S.A.	29	4	7	18	21—49	15

(Citiți în pagina a 3-a avancronica etapei).

SERIA NEAGRĂ A AUTOMOBILISMULUI

DADA MONDIAL

Ce fac și ceea ce nu ar trebui să facă majoritatea constructorilor de mașini

La 30 mai, în ultima jumătate de oră a încercărilor din ajunul cursei de 1 000 kilometri de la Nurburgring, tînărul pilot finlandez Hans Laine se urcă în mașina sa — Porsche 908 — pentru a încerca o nouă serie de pneuri. Un element stabilizator rupt (și a cărui reparare a fost amînată) face însă ca la trecerea unei „cocoașe" mașina să decoleze, să se ridice la verticală și apoi să se răstoarne pe spate, blocîndu-l pe pilot sub ea. Flăcările care izbucnesc cu violență fac inutile toate tentativele de salvare și astfel, la 24 de ani, se sfîrșește cariera unui pilot deosebit de talentat.

Două zile mai tîrziu, tot din cauza unui element stabilizator care se desprinde de pe mașina pe care o încerca, își pierde viața Bruce McLaren, un pilot consacrat, în plină maturitate (33 de ani, din care 18 de curse), un pilot ce părea, ca și Jim Clark, indestructibil.

Aceste două accidente au fost doar începutul unei serii negre cum nu știm să mai fi avut vreodată automobilismul. La 20 iunie, la antrena-

Gh. EPURAN

(Continuare în pag. a 4-a)

sportul în lume

DE TREI ORI CAMPIOANĂ...

La Addis Abeba au avut loc recent campionatele naționale de tenis ale Etiopiei. Un succes deosebit a fost obținut de jucătoarea Daniele Binay, care a cucerit 3 titluri de campioană, fiind laureată în probele de simplu femei, dublu femei și dublu mixt.

DOBRUDJA (TOLBUHIN) — Ș. N. OLTENIȚA 7-4 LA BOX

La Tolbuhin (Bulgaria) s-a disputat, recent, meciul de box între echipele Dobrudja și S. N. Oltenița. Gazdele au cîștigat cu 7—4. În cel mai frumos meci al galei, juniorul Ștefan Florea a învins prin abandon în repriza secundă pe Ștefan Hristov. Iată celelalte rezultate : V. Velikov b.k. o. 2 M. Vasile ; S. Ganev b.p. I. Grigore ; B. Iliev b.p. D. Oprea ; M. Milanov b.p. C. Gurită ; M. Constantin b.p. V. Gheorghiev ; Gh. Fileață b.k.o. 2 F. Mancev ; S. Milanov b.p. V. Sandu ; I. Gancev b. k.o. M. Chiriță ; P. Niculae b. ab. 1 P. Spanev ; R. Gheorghiev b.p. Al. Gheorghiu.

TOTUL E BINE, CÎND SE TERMINĂ CU BINE...

Jochen Rindt, automobilistul austriac care domină în acest sezon lupta mașinilor volanului, era pe punctul de a-și pierde laurii cuceriți în „Marele Premiu al Angliei", alergat la finele săptămînii trecute pe circuitul de la Brands Hatch. La o oră după finișul său victorios, o contestație vizînd anumite adausuri — apreciate ca extraregulamentare — aduse instalației de răcire a motorului mașinii sale Lotus-Ford, îl descalifica pe învingător. Nu a fost însă ultimul cuvînt al disputei... Rindt a făcut imediat o contra-contestație și a obținut „in extremis" decizia favorabilă a juriului. Iată-l, savurîndu-și succesul deplin, alături de soția sa, frumoasa Tina Rindt.

Foto : ASSOCIATED PRESS

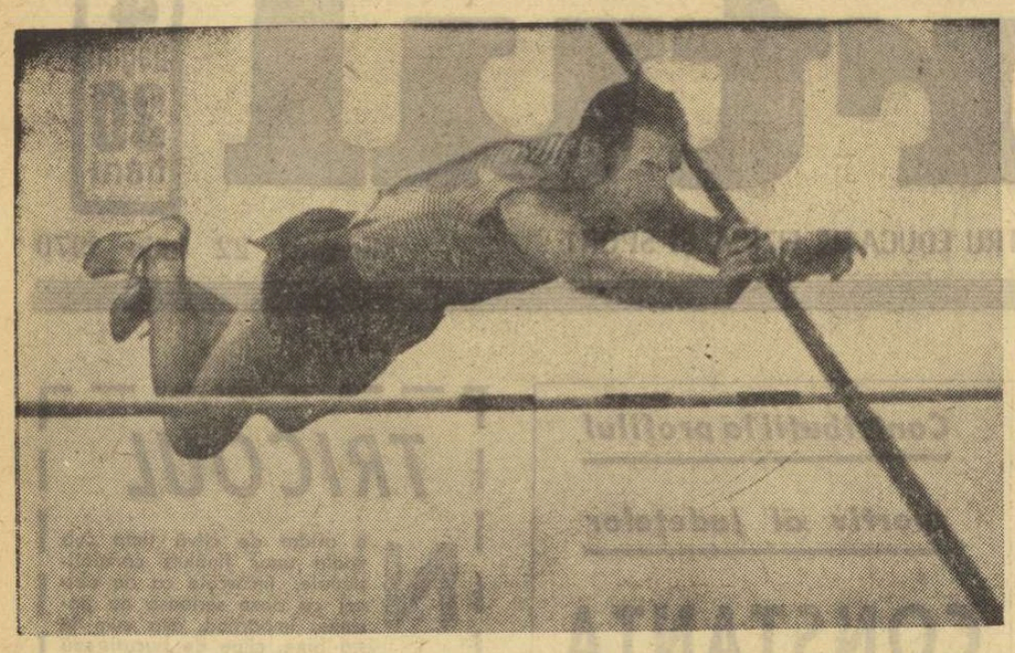

Contribuţii la profilul sportiv al judeţelor

CONSTANŢA — sporturi nautice, box, haltere, lupte şi încă ceva...

Ziarul nostru a organizat la sediul Consiliului judeţean pentru educaţie fizică şi sport Constanţa o dezbatere pe tema profilului sportiv al acestui judeţ. Au fost invitaţi şi au avut amabilitatea să participe: Leonida Florea — şeful secţiei sport şi învăţămînt din cadrul Comitetului judeţean de partid, Dumitru Ivan — preşedinte al C.J.E.F.S., Ştefan Cozoniade — membru al Biroului executiv al Consiliului sindical judeţean, Mihai Lungu — şeful sectorului sport al Comitetului judeţean U.T.C., Cornel Dinescu — vicepreşedinte al C.J.E.F.S., Victor Albu — directorul Şcolii sportive nr. 1, Traian Bucovală — director adjunct al aceleiaşi şcoli şi Cornel Popa — corespondent principal al ziarului „Sportul".

Au fost exprimate puncte de vedere care au tratat tema din variate incidenţe, interesante şi remarcabile prin limpezime şi coeziune. Pentru a sublinia esenţa discuţiilor, noi vom evita modalitatea redării intervenţiei fiecărui participant, selectînd numai ideile şi realizările în stare să redea activitatea sportivă a judeţului, profilul ei particularizant.

O etapă încheiată

Cu 8 ani în urmă, sportul constănţean se rezuma la activitatea unei echipe de fotbal (divizia B) şi a alteia de volei (Petrolul) cu aspiraţii pentru prima divizie. Astăzi, există în judeţul Constanţa 8 echipe divizionare A, 8 echipe divizionare B, 5 formaţii în divizia terţă şi 13 echipe de juniori în campionatele republicane. Pe lîngă fotbal şi volei s-au dezvoltat de atunci încoace boxul, luptele, rugbyul, handbalul, atletismul, popicele etc. Potenţialul sportiv al judeţului Constanţa s-a ridicat în ultimii ani la capacitatea unor centre ca Timişoara şi Cluj, devenind — în bună măsură — egalul celor mai puternice focare sportive ale ţării. Acesta a fost ţelul străduinţelor celor ce au avut responsabilitatea sportului constănţean în ultimii ani: să-l dezvolte pînă la capacitatea judeţelor recomandate de o puternică tradiţie. Etapa vizată s-a încheiat la finele anului trecut.

Devine oportună profilarea

Din 1970 a devenit oportună problema profilării, chestiunea stabilirii unui specific, deoarece această etapă nu putea fi inaugurată decît după consolidarea unui potenţial sportiv general. În acest moment s-a hotărît necesitatea menţinerii şi consolidării capacităţii ramurilor sportive ajunse pînă acum la un grad apreciabil de dezvoltare, alături de stabilirea unui profil, adică de susţinerea intensivă a cîtorva sporturi pentru obţinerea de înalte performanţe. Pentru ce ramuri au optat conducătorii sportului constănţean? Pentru cele recomandate de specificul natural al judeţului sau de o tradiţie manifestă de multă vreme. Condiţiile naturale impun sporturile nautice şi înotul, iar tradiţia luptele, boxul şi halterele.

Să vedem, în continuare, ce anume susţine şi va dezvolta acest profil. Dintre sporturile nautice, la început va fi propulsat yahtingul. Se preconizează construirea unui mare centru nautic la Mamaia, centru care să fie valorificat atît pentru sportul de performanţă, cît şi pentru activitatea turistică, ultimul aspect fiind în măsură să-i confere o înaltă eficienţă economică. El va începe să fie edificat din acest an.

Constanţa ar putea fi una din zonele cu mare randament pentru înotul de performanţă, fiindcă multe luni în fiecare an copiii din partea locului au posibilitatea să înoate timp de 10 ore pe zi. Ar putea fi, dar deocamdată nu e. Fiindcă lipseşte un... bazin de înot (e nevoie, deci, şi la mare!) în care sute de virtuali campioni să-şi poată şlefui tehnica şi celelalte calităţi sine qua non. Bazinul, vechiul deziderat al animatorilor de aici, va începe, în sfîrşit, să capete contur în anul viitor.

Pentru lupte, box sau haltere există încă de pe acum o reţea de baze sportive. În ultimii doi ani s-a ameliorat substanţial cantitatea şi calitatea terenurilor şi sălilor de sport din judeţ. Vom enumera: Complexul Tomis (sală de box, lupte, gimnastică), Complexul Şcolii sportive de elevi nr. 1 (4 terenuri de baschet, două de volei, unul de handbal, 4 săli de gimnastică, sală de jocuri), sala de lupte şi box de la Medgidia, Complexul C.F.R. Constanţa, stadionul Portul, un teren de rugby în complexul „1 Mai", Parcul sportiv al pionierilor, Complexul sportiv al şcolii din Medgidia, baza sportivă de la Cernavodă, precum şi amenajările sportive dintr-o serie de sate (Cobadin, Murfatlar, Negru Vodă, Chirnogeni etc.). Succesiunea este elocventă, deşi necesităţile tot mai mari întrec constant capacitatea realizărilor de mai sus.

Un alt aspect subliniat de interlocutorii noştri, aflat în strînsă legătură cu hotărîrea de a menţine şi consolida o serie de ramuri sportive, precum şi de a susţine dezvoltarea optimă a sporturilor de profil este orientarea şcolilor sportive. Şi aici lucrurile sînt tranşante. Şcoala sportivă nr. 1, instituţie cu rezultate excelente la ora actuală, pregăteşte elevi proveniţi din şcoli generale şi licee, pentru ramurile sportive situate în afara specificului. De ce nu şi pentru celelalte? Deoarece majoritatea sportivilor tineri bine înzestraţi pentru sport, absolvenţi ai şcolilor generale şi liceelor, pleacă din oraş (de regulă, spre facultăţi), provocîndu-se astfel o adevărată hemoragie a talentelor depistate şi dezvoltate pe acest teritoriu. Randamentul global al şcolii este însemnat, dar adesea nişte excelenţi sportivi tineri pleacă în alte părţi şi nu vor juca niciodată în echipele divizionare ale judeţului.

De curînd a fost înfiinţată Şcoala sportivă nr. 2. Noua instituţie îşi selecţionează elevii din cadrul şcolilor profesionale, iar secţiile ei coincid cu sporturile de profil. Raţionamentul care a determinat o asemenea structură s-a bazat tocmai pe premisa că absolvenţii şcolilor profesionale sînt repartizaţi la întreprinderile din judeţ şi municipiu, astfel că alternativa de a pierde nişte sportivi formaţi devine, practic, fără însemnătate.

Şi organizarea sportului sătesc va începe să fie orientată, printre altele, către sporturile desemnate ca specifice. U.T.C.-ul preconizează valorificarea tot mai accentuată a tradiţiei sportului luptelor în comunele şi satele din judeţ, iar de anul acesta va stimula şi răspîndirea înotului prin organizarea unei Cupe pentru traversarea Ghiolului de la Mamaia.

Ne-am interesat, în continuare, dacă în cuprinsul judeţului există corpul de tehnicieni necesar susţinerii cu precădere a sporturilor de profil. Ni s-a răspuns că pentru etapa actuală necesităţile sînt acoperite, dar pentru cele de perspectivă s-a manifestat îngrijorare. Activitatea antrenorilor Kenan Ismail, C. Ofiţerescu, Gh. Valimoreanu (lupte), Ionescu Lisias (haltere), Ştefan Văcaru (box) este bine cotată, dar, în viitorul apropiat, va fi nevoie de un număr mult mai mare de specialişti recomandaţi de elan şi pricepere, iar şansele de a-i găsi sînt foarte mici. Se speră că tinerii constănţeni, studenţi la I.E.F.S., se vor întoarce la terminarea facultăţii o dată ce noua lege pentru repartizarea absolvenţilor respectă în mare măsură şi criteriul locului de baştină. Dar carenţa de cadre nu se va atenua pînă cînd nu vor fi scoase şi cîteva noi promoţii de instructori. Reprezentanţii Consiliului sportiv judeţean, care ni s-a părut că au o concepţie foarte clară despre chestiunea profilării, au mai arătat intenţia de a susţine şi printr-un sistem competiţional local, stimulatoriu şi sincron cu cel republican.

Clubul Farul — spre o etapă calitativ nouă

Să vedem acum ce loc ocupă clubul Farul în contextul sportiv al oraşului? Prezent cu 6 secţii în cadrul diviziilor A, avînd de curînd la conducere o echipă de specialişti şi perspectiva de a deveni curînd proprietar al stadionului şi al sălii de sport, clubul se îndreaptă spre o etapă calitativ nouă. Paradoxal, la prima vedere, clubul Farul nu are nici una din secţiile care tind să confere specificitate sportului constănţean. El cultivă acele sporturi faţă de care responsabilii n-au decît intenţia menţinerii şi consolidării. Explicaţia ce ne-a fost furnizată sună aproximativ astfel: într-un club care are secţie de fotbal e riscant să crezi că vreo altă ramură de sport va ajunge la performanţe redutabile. Cînd se vor rezultate decsebite în sporturi cu mai puţină popularitate decît fotbalul e bine ca ele să fie cultivate în unităţi lipsite de această concurenţă primejdioasă. Apoi, s-a menţionat că dacă clubul Farul va avea şi yahting şi lupte şi haltere el va monopoliza tot ce este remarcabil în judeţ şi va condamna asociaţiile sportive la mediocritate şi blazare. Acest punct de vedere se pretează la comentarii pentru inedit şi logica lui.

În sezonul estival — spectacole sportive de ţinută

În profilul sportului constănţean intră încă ceva cu totul aparte. E vorba despre obligaţia de a asigura pe litoral în timpul sezonului estival spectacole sportive, adică competiţii cu participanţi de marcă, în stare să ofere întreceri cu ţinută şi nu simple şuşanele. Consiliul sportiv judeţean sau clubul Farul au fost deseori criticate pentru contractarea unor echipe care nu spun nimic nici prin nume, nici prin evoluţie. Cei vizaţi acceptă că majoritatea formaţiilor invitate n-au fost valori autentice, dar la rîndul lor au argumente redutabile. Echipele cu faimă şi valoare pretind onorarii mari şi acestea plătite în valută. De aceea, forurile locale se văd obligate să admită pe cei ce vin cu pretenţii infime. Dar cum sînt pretenţiile, aşa e şi valoarea. Iar alte posibilităţi ei nu au. Pentru ruperea acestui cerc vicios, este necesară intervenţia unor foruri mai puternice din punct de vedere financiar. De pildă, F.R. Fotbal şi O.N.T. Un exemplu va fi şi mai convingător. Cînd echipa braziliană Sao Paulo a jucat la Constanţa, să fi avut stadionul 100 000 de locuri şi tot n-ar fi încăput toată lumea care solicita bilete. O.N.T.-ul a vîndut atunci turiştilor străini 7 000 de bilete şi alte mii de amatori aflaţi în vilegiatură pe litoralul românesc ar fi vrut să vadă această partidă, fapt ce a determinat Oficiul Naţional de Turism să propună pe loc organizarea unui al doilea meci pentru ziua următoare. Deci, echipele cu faimă fac reţete excelente. Patru-cinci echipe de renume, aduse să joace vara la Constanţa şi nu neapărat numai cu Farul, ar duce, în ultimă instanţă, la realizarea de mari beneficii. Dar pentru aceasta e nevoie şi de mai mult spirit comercial.

★

Am enunţat în rîndurile de mai sus sinteza principalelor puncte de vedere exprimate de cei ce răspund de destinele sportului constănţean. Am remarcat cu ocazia acestei mese rotunde o viziune clară şi o puţin obişnuită înţelegere şi colaborare între toate forurile implicate în organizarea şi susţinerea activităţii sportive de masă şi de performanţă (C.J.E.F.S., U.T.C., Consiliul sindical judeţean, clubul Farul, şcolile sportive etc.). Ni se pare interesant de urmărit în viitor cum vor căpăta acoperire faptică ideile şi intenţiile interlocutorilor noştri cuprinse în această relatare succintă.

Remus BOGDAN

Studenţii, profesorii şi atletismul

Nichifor Ligor (I. E. F. S.) s-a oprit duminică la 4,30 m. Să fi fost numai vîntul şi prăjina de vină?

Sîmbătă şi duminica trecută două concursuri, unul disputat la Bucureşti şi altul la Cîmpulung Muscel, au făcut bilanţul atletismului universitar şi şcolar.

Programarea acestor întreceri la sfîrşitul anului şcolar după perioada examenelor şi în momentul răspîndirii studenţilor şi elevilor spre îndeletnicirile de vacanţă, poate că au privat atît campionatele universitare cît şi finala concursului republican rezervat şcolilor sportive şi liceelor cu program de educaţie fizică tocmai de atmosfera lor specifică. Cum însă motive obiective au determinat schimbarea calendaristică, nu putem să reproşăm nimic organizatorilor, care s-au achitat în condiţiuni bune de sarcinile ce le reveneau. Regretăm însă clocotul absent din tribune care trebuia să însoţească asemenea întreceri; regretăm lipsa entuziasmului colegilor şi duelurile galeriilor fără de care un campionat universitar sau şcolar devine un concurs oarecare, de rutină, rămas în amintiri doar prin cîteva cifre interesante pentru bilanţuri şi perspective, dar care rămîn în sfera restrînsă a celor cîştigaţi pentru această activitate, fără ca întrecerea respectivă să-şi îndeplinească rolul propagandistic.

Se pare că în noianul preocupărilor tineretului nostru şcolar şi universitar, spectacolul sportiv, chiar cînd este vorba de colegi, ocupă un loc tot mai restrîns, că însăşi sportul continuă să rămînă — deşi toată lumea este convinsă de necesitatea lui — o dexteritate şi că doar cei ce l-au îndrăgit înainte de studenţie continuă să-i acorde atenţia care o merită.

Fără îndoială, popularitatea atletismului în rîndurile elevilor şi studenţilor rămîne cea mai acută problemă a sportului şcolar şi universitar şi rezolvarea ei este încă departe de a fi întrevăzută. Avem cîţiva campioni de clasă, avem cîteva cluburi, dar oare este de ajuns? Sîmbătă şi duminică mai mulţi profesori cu părul nins, oameni pe care de cîteva decenii îi întîlnim pe stadioane, antrenori care au cheltuit nespus de mult entuziasm şi o incalculabilă energie — continuau să se întrebe: ce-i de făcut ca întrecerile elevilor şi studenţilor să nască în rîndul colegilor entuziasmul pe care avuseseră ocazia să-l constate cu ani în urmă cînd distracţiile extra-şcolare şi sportive acaparau mai puţin tineretul?

Soluţii se pare că există, chiar mai multe, dar credem că peste toate una singură se ridică hotărîtoare: activitatea profesorului de educaţie fizică, acest apostol al mişcării care din păcate prea adesea devine un funcţionar şi crede că şi-a făcut datoria, şi-a îndeplinit misiunea încheindu-şi ora de educaţie fizică.

Iată de ce revenind la campionatele universitare de atletism, dincolo de cifrele mai bune sau mai rele pe care le-am consemnat în cronici, dincolo de disputele strînse din unele probe sau slăbiciunea altora, ţinem să subliniem iniţiativa organizatorilor de a premia pe profesorii-antrenori care de ani de zile muncesc cu sîrguinţă, cu dăruire pentru atletismul universitar. A fost un moment poate puţin observat de spectatorii prezenţi, dar un moment emoţionant şi plin de semnificaţie pe care am dori să-l revedem în ocazii asemănătoare. Totodată am regretat însă că centrele universitare nu au fost şi ele angrenate într-o întrecere colectivă, chiar în acest sport individual. Poate din punct de vedere organizatoric era greu să se găsească o soluţie echitabilă pentru o întrecere pe echipe. Dar merită să fie studiată — pentru viitor — o formulă de a angrena şi răsplăti efortul colectiv, efortul fiecărui centru universitar.

Anul acesta Bucureştiul a dominat net campionatele universitare, datorită faptului că 11 titluri la băieţi şi 7 la fete au revenit I.E.F.S., dar lăsîndu-i de o parte pe studenţii în educaţie fizică veniţi în Capitală din toate zările, vedem că celelalte centre universitare au fost pe un plan sensibil egal la împărţirea titlurilor de campioni.

Gh. Ep.

PARADĂ-RIPOSTĂ

O ARMĂ GREA CUM E SPADA...

Recenta finală a campionatului juniorilor mici a scos în evidenţă o serie de aspecte care merită a fi comentate, pentru că astfel se poate ajunge la o mai eficientă orientare de perspectivă, atît pe linia instruirii, cît şi pe cea organizatorică.

S-a prezentat un număr record de participanţi — 54 la floretă masculin, 36 la floretă feminin, 28 la spadă, 29 la sabie — datorită noilor prevederi regulamentare. Rămîne de văzut dacă această largheţe, care a făcut din probe (în special din floreta-băieţi) veritabile maratoane de calibrul seniorilor, dublate fiind şi de deshidratarea produsă de caniculă, nu a solicitat peste măsură organismele insuficient de coapte ale micilor muşchetari ce s-au întrecut. Personal, cred că participarea copiilor în competiţii trebuie limitată numeric spre a nu se depăşi, prin amploare şi durată, limitele rezistenţei lor fiziologice. Totodată, consider neinspirată programarea şi ca timp şi ca loc a finalelor, mai ales dacă ţinem seamă că această competiţie nu este subordonată, de exemplu, calendarului internaţional.

Probele de floretă au fost mai populate şi aceasta nu surprinde, dar lipsa de dinamism din proba de spadă m-a convins, o dată în plus, că *specializarea directă pentru vîrstele mici, la o armă grea cum e spada, e prematură şi contraindicată. Şi dacă la sabie a existat un bun tehnician în finală şi încă alţi cîţiva, care s-au pierdut pe parcurs, la spadă nu am văzut nici o tehnică demnă de apreciere. Nu e deloc de neglijat faptul că aceasta e virsta perspectivelor şi că o perspectivă la vîrste crude nu se apreciază atît după rezultatele imediate, cît după baza tehnică, singura capabilă să asigure progresul.* Concludent ni se pare însuşi faptul că valoarea probelor de floretă a fost net superioară celorlalte.

L-am văzut pe Toma Mackay alergînd să-şi îmbrăţişeze antrenorul (Andrei Covaci), după o luptă solitară între cinci sătmăreni în finala probei de floretă băieţi. Această luptă, însă, venea să scoată în evidenţă o cu totul altă concluziune: în oraşul de pe Someş a apărut o nouă pleiadă de tineri, care vin să asalteze titlurile şi locurile fruntaşe, de cînd antrenorul Alexandru Csipler s-a reîntors la matcă. Nu cumva este aceasta un început de pledoarie vie în favoarea descentralizării pregătirii, pusă pe tapet de bătrînul muşchetar care a părăsit loturile naţionale pe scara de serviciu?

Magda Bartoş, campioana junioarelor mari, şi-a dominat cu autoritate egalele de vîrstă şi a cîştigat de o manieră care nu poate fi decît rodul unei pregătiri conştiincioase. S-ar părea că a înţeles ceva din greşelile „tinereţii", dar aceasta, mai mult decît meritul victoriei obţinute, constituie o angajare a ei şi a celor ce se ocupă de pregătirea ei, în faţa frumoaselor perspective ce-i stau în faţă.

Am văzut primul titlu de campion luînd drumul Galaţiului şi-mi declar deplina satisfacţie pentru un centru nou care începe să se impună prin activitatea unui antrenor tînăr, Alecu, şi a unor tineri sportivi plini de entuziasm, dintre care s-a detaşat Viorel Ştefănescu.

În fine, după multă vreme, am văzut un titlu de campion plecînd la Cluj şi m-am bucurat enorm că acest centru cu tradiţie, din care s-au ridicat multe elemente de valoare, cu cîţiva ani în urmă, şi-a găsit, se pare, linia de plutire şi tinde să redevină puternic, după o perioadă de mediocritate. Sper că acest început să fie de bun augur şi nu numai un foc de paie, iar proaspătul campion Ioan Pop să se dovedească un demn urmaş al lui Zoltan Uray sau al Olgăi Szabo.

Cornel GEORGESCU

Arene care produc... recorduri, sau cum încearcă unii să vicieze rezultatele

Campionatul republican de calificare în divizia naţională de popice se apropie de sfîrşit. Dintre numeroasele echipe care au luat startul în această competiţie, cinci formaţii feminine şi şase masculine, care au mers din victorie în victorie, se află în cursa pentru ocuparea celor patru locuri rămase vacante prin retrogradarea sexteturilor Metrom Braşov, Gloria Bucureşti (f), Constructorul Bucureşti şi Voinţa Cluj (m). Sîmbăta şi duminica trecută, pretendentele la prima categorie a ţării au susţinut jocurile turului etapei a IV-a, încheiate cu următoarele rezultate: feminin: Voinţa Timişoara — Petrolul Băicoi 2 470—2 425 p d, Cetatea Giurgiu—Voinţa Craiova 2 458—2 278 p. d. Echipa Dermagant Tg. Mureş nu a evoluat. Masculin: Metalul Plopeni — C.F.R. Tg. Mureş 5 362—5 182 p d, Petrolistul Cîmpina — Electrica Sibiu 5 621—5 360 p d, Gloria Bucureşti — Laromet Bucureşti 4 809—4 755 p d.

După cum se poate vedea, Petrolistul Cîmpina a înregistrat un rezultat de valoare mondială. Autorii lui fiind popicari anonimi, am cerut amănunte asupra evoluţiei jucătorilor cîmpineni de la arbitrul meciului, Valentin Carianopol (Bucureşti): „Cifra popicelor doborîte de echipa gazdă — ne-a spus el — nu ilustrează adevărata valoare a jucătorilor. Cunoscînd particularităţile arenei proprii, ei au fost mult avantajaţi şi de pistele de joc, canalizate spre una dintre uliţele lăcaşului de popice. Fără teama de a greşi, pot afirma că arena i-a ajutat pe cîmpineni să obţină victoria la o asemenea mare diferenţă de scor".

Prin urmare, din nou frauda şi-a făcut apariţia în întrecerile de pe arenele de popice. În repetate rînduri am inserat în coloanele ziarului nostru acţiunile unor echipe care, în goana după obţinerea rezultatelor cu orice preţ, au făcut arenelor proprii diverse modificări, menite să le favorizeze în disputa cu adversarii. Astfel, s-a micşorat orificiul unor rozete pentru ca popicele să cadă mai uşor, sau s-a aşezat lăcaşul popicelor la distanţe inegale faţă de pereţii de protecţie ai spaţiului de explozie. De asemenea, s-a creat pe scîndura de lansare o denivelare, greu de observat pentru neavizaţi, care dirijează traiectoria bilei spre un anumit canal. Cea mai frecventă modalitate de a influenţa rezultatele o constituie culoarele, aproape invizibile, formate din cauza uzurii asfaltului pe pistele de joc.

Am redat numai cîteva din defecţiunile constatate de specialiştii federaţiei la arenele echipelor divizionare C.S.M. Reşiţa, Petrolul Ploieşti, Gaz metan Mediaş şi altele. Cerîndu-li-se să-şi reamenajeze sălile după cerinţele regulamentare, echipele menţionate au făcut de ochii lumii cîteva retuşări, continuînd să joace, aproape în aceleaşi condiţii, pînă la terminarea campionatului. Văzînd că forul de resort nu reacţionează cu hotărîre, unele echipe angrenate în lupta pentru promovarea în divizia naţională au început să calce şi ele pe urme necinstite. Conducerile echipelor Petrolistul Cîmpina, C.F.R. Tg. Mureş şi Cetatea Giurgiu, la care s-au observat încercări de viciere a rezultatelor, s-ar putea să ne contrazică, afirmînd că sălile lor sînt omologate. De acord, arenele au fost omologate. Dar se pune o întrebare firească: de ce sportivii respectivi nu mai reeditează în alte săli recordurile obţinute de regulă pe arenele proprii? Ca să fim mai concreţi, amintim echipelor C.F.R Tg. Mureş, Petrolistul Cîmpina şi Cetatea Giurgiu că în deplasare cu greu depăşesc 5 000 p d şi, respectiv, 2 100 p d, iar cînd evoluează acasă obţin cifre pe care nici reprezentativele ţării, fie ele în formă excelentă, nu le pot realiza.

Tr. IOANIŢESCU

O REUNIUNE ŞTIINŢIFICĂ UTILĂ

Cu ocazia campionatelor internaţionale de tir ale României, Confederaţia europeană de tir, în colaborare cu Comisia de coordonare a activităţii ştiinţifice a C.N.E.F.S., a organizat prima reuniune internaţională de comunicări ştiinţifice în domeniul tirului sportiv.

La această reuniune, care s-a bucurat de o bună primire în cercurile de specialitate, au participat specialişti din România, U.R.S.S., R.D. Germană, R.F. a Germaniei, Ungaria, Spania, Italia şi Cehoslovacia.

Iată, aşadar, că, după caiac-canoe, atletism şi gimnastică, încă o ramură de sport păşeşte cu hotărîre pe calea fundamentării ştiinţifice a pregătirilor pentru obţinerea unor performanţe superioare, lărgind astfel familia sporturilor în care tehnicienii apelează într-o măsură din ce în ce mai evidentă la aportul ştiinţei.

Este meritoriu faptul că specialiştii români au avut atît iniţiativa organizării acestei acţiuni, cît şi o contribuţie majoră în ceea ce priveşte numărul şi valoarea lucrărilor prezentate.

Pe adresa comisiei de organizare a reuniunii sosiseră 32 lucrări din 8 ţări, dintre care — datorită timpului scurt — au putut fi prezentate doar 14 lucrări, urmînd ca celelalte să apară în extenso într-un volum ce va fi publicat ulterior.

Raportul reuniunii, întocmit de conf. dr. A. Demeter şi lector V. Paladescu, a făcut o succintă trecere în revistă a problemelor actuale şi de perspectivă ale metodicei şi fiziologiei tirului sportiv, evidenţiind, pe de o parte, preocupările care există în aceste domenii în diferite ţări şi principalele realizări obţinute pînă în prezent, iar pe de alta, jalonînd principalii parametri ce se impun a fi abordaţi în studiile ce trebuie întreprinse pentru a asigura antrenamentului în această ramură de sport un caracter cît mai adecvat efortului specific din tir şi în concordanţă cu principiile elaborate cu sprijinul ştiinţelor ajutătoare.

Dintre lucrările care s-au referit la diferitele aspecte ale acestei largi problematici, menţionăm:

în domeniul selecţiei şi al metodicii de pregătire:

— O contribuţie românească la tehnica tirului: un nou stil de tragere la poziţia „în genunchi" — antrenor N. N. Prescurea (România).

— Elementele principale ale antrenamentului trăgătorilor — S. Arnold (R. F. a Germaniei).

— Studiul asupra dinamicii efortului în perioada competiţională — M. Toader (România).

— Adaptarea trăgătorilor la efortul competiţional — dr. M. Meik (U.R.S.S.).

— Aspecte cronoseleţiografice ale trăgătorilor de tir de performanţă — C. Răduţ (România).

în domeniul fiziologiei tirului:

— Aspecte ale metabolismului hidroelectrolitic la trăgători — dr. I. Ştefan şi colectivul (România).

— Echilibrul funcţional acomodativ şi hemodinamica retiniană în tirul sportiv — M. P. Popescu şi Th. Paladescu (România).

— Studiul corelativ asupra modificărilor electromiografice şi electroelencefalografice la trăgători — F. Topliceanu şi colectivul (România).

— Timpii de reacţie şi modificările saturării cu oxigen a trăgătorilor, drept efect retroactiv al — Sindromul trăgătorului obosit — dr. G. Calderaro (Italia).

— Posibilităţile de concretizare a unor aspecte ale antrenamentului autogen la tir — R. Frester (R. D. Germană).

A face spicuiri sau o trecere în revistă cît de succintă a conţinutului acestor materiale ar fi un lucru care depăşeşte limitele de spaţiu ce se acordă unui asemenea articol. Este suficient totuşi să amintim că materialele prezentate au fost apreciate favorabil de toţi cei care au participat la reuniune, iar dl. G. Vichos —, vicepreşedintele U.I.T., le-a considerat, în cuvîntul său, ca fiind extrem de importante.

În curînd va fi pus la îndemîna specialiştilor români un volum cu toate lucrările primite de către organizatorii acestei reuniuni ştiinţifice, urmînd ca ulterior, prin grija Confederaţiei europene de tir, volumul să fie tradus şi tipărit într-una din limbile oficiale ale U.I.T.

Fără îndoială că această primă reuniune a constituit un important punct de plecare în fundamentarea ştiinţifică a tirului sportiv şi că tehnicienii români au datoria să folosească din plin şi cît mai operativ învăţămintele practice ce se desprind din lucrările prezentate, întrucît este clar că, astăzi, simpla pregătire tehnică nu mai poate asigura obţinerea de performanţe care să se situeze pe primele locuri din lume. Antrenorii trebuie să colaboreze strîns cu alţi specialişti: psihologi, fiziologi, fizicieni etc., întrucît ponderea acestor componente ale antrenamentului în tir este hotărîtoare.

prof. Ilie ISTRATE

OPINII

NU NUMAI GĂURILE DIN SCHWEITZER...

În ultima vreme, accentul discuțiilor purtate pe marginea comportării echipei noastre la campionatul mondial din Mexic s-a pus pe diverse aspecte negative. Și, ciudat, au fost amplificate, exagerate și chiar, uneori, inventate. Ele m-au și determinat să-mi exprim opinia în public, convins fiind, ca unul care a evoluat acolo în teren, la Guadalajara, investit și cu răspunderea căpitanului de echipă, că nu asemenea aspecte au definit comportarea reprezentativei României la ediția mexicană a C.M. De aceea îmi și permit ca încă de la începutul acestor opinii să apreciez această comportare drept demnă și conformă nivelului actual al fotbalului din țara noastră.

Cred că popularitatea lotului nostru în Mexic s-a situat la un plafon ridicat, datorită, în primul rînd, modului prietenesc, deschis și sincer de comportare a delegației noastre, caracteristică, de altfel, poporului român. Chiar de la sosirea pe solul aztec, o dată cu primele acorduri cîntate de băieții noștri alături de mariacii ce veniseră să ne întîmpine la aeroport, simpatia localnicilor ne-a însoțit mereu, în teren și în afara lui. N-a fost o strategie publicitară, și acest sens profund, al amiciției sincere, înțelegerea faptului că acolo nu reprezentam numai o disciplină, fotbalul, ci și un tineret, o concepție, o pasiune pentru viață și o dorință de înțelegere prin sport, a găsit imediat ecoul cuvenit în inimile localnicilor, fie ele foruri organizatorice, fie publicul stadionului Jalisco, sau oameni simpli de pe stradă.

„Bine, bine, vor spune unii, dar asta a fost în afara terenului și voi v-ați dus acolo să jucați..."

Acestora am să le relatez următorul fapt, semnificativ, cred eu: la sfîrșitul ultimului meci, cu Brazilia, brigada de arbitri condusă de austriacul Marschall și avîndu-l drept purtător de cuvînt pe belgianul Loraux (care ne mai arbitrase un meci) mi-a adresat în calitate de căpitan de echipă următoarele cuvinte: „Felicitări pentru felul cum ați știut să reprezentanți cu cinste România, fotbalul din țara dv., soccerul european".

Este adevărat că aceasta se întîmpla la sfîrșitul suitei jocurilor de la Guadalajara, iar după primul meci, cu Anglia, nu puțini au fost cei care au incriminat maniera noastră de joc. Aci simt nevoia unei precizări. Între ultimul meci de pregătire din țară, cu Iugoslavia — cînd, după părerea noastră, a jucătorilor, am evoluat bine — și cel cu Anglia, noi pierdusem mult din formă. Am constatat acest fapt, pe drept cuvînt îngrijorător, chiar în primul meci de antrenament disputat în Mexic, la Torreon, în compania unei echipe care, fără a fi la nivel de reprezentativă, ne-a servit o replică puternică. Am ajuns atunci la concluzia că trebuie s-o luăm, în bună măsură, de la început, că aclimatizarea ridică pentru noi probleme serioase. Radu Nunweiller, de pildă, după cinci minute de joc a spus că nu mai este în stare să alerge, iar cu toții am fost spuziți în jurul gurii ca de o cumplită arsiță internă. Și aceasta în timp ce englezii „se plimbau" în Columbia (victorie cu 4—0) și Ecuador (cu 2—0). Era, deci, normal, să privim cu circumspecție deosebit nostru. Dacă mai adăugăm și faptul că pe Wembley i-am pasat pe adversarii noștri atît pînă i-am scos din ritmul lor de metronom, ceea ce nu le-a convenit de fel, se explică, cred eu, modul cum am abordat jocul cu Anglia.

De fapt, ce ni se impută? Că n-am atacat vehement în spre final. Se uită, însă, că Banks a salvat, incredibil, de două ori (vă mai amintiți șutul violent, la colțul de sus, al lui Nunweiller ?), că eu am fost cosit în imediata apropiere a careului de către Mullery, cînd scăpasem singur spre poartă. Cred că englezii abia așteptau să ne lăsăm descoperiți după deschiderea scorului. Dacă pierdeam la debut cu un scor sever, moralul nostru ar fi fost zdruncinat și evoluția echipei mult sub cea intrată acum, deja, în istorie.

Păstrarea mingii la mijlocul terenului n-a fost un scop în sine, nici în acest meci, nici în celelalte. Noi am încercat să înclinăm balanța rezultatului aci, prin aportul consistent al compartimentului median. Dar celelalte echipe din grupa de la Guadalajara n-au avut centrul de greutate tot în liniile mediane? Nu întîmplător, Gerson, Rivelino, Clodoaldo, B. Charlton, Peters, Ball, au fost printre cei mai buni jucători ai campionatului. În schimb, compartimentul nostru ofensiv nu beneficia nici de aportul unor jucător „buldozeri" ca Hurst, penetranți ca Lee, „rachetă" ca Jairzinho, insidioși ca Tostao sau completi ca Pelé...

Despre programul nostru acolo, pe toată durata șederii de o lună în Mexic, nu vreau să spun decît cîteva cuvinte, care sînt departe de a se voi scuze sau perdea de fum, ci doar exprimarea unei stări de fapt, omenește de înțeles: cînd luni și luni trăiești într-o febră continuă, cînd aceasta atinge apogeul încordării și tensiunii, cînd din 22 de jucători joacă doar 11, nu fiecare temperament își găsește calea ideală de manifestare. Ce reproșez eu colegilor care n-au jucat la Guadalajara nu este supărarea și nemulțumirea lor (le-aș fi condamnat indiferența !), ci felul greșit în care unii și le-au exteriorizat. N-avem dreptul să uităm că omul se cunoaște nu numai la bucurie, ci și la necaz. Cît despre mîncare, timp liber, distracții și alte asemenea chestiuni adiacente, o singură precizare: „De gustibus..."

În încheierea acestor opinii nu mă pot opri să-mi exprim nedumerirea pe marginea unui așa-zis interviu publicat recent în revista clujeană „Tribuna", care caută cu luminarea numai găurile din schweitzer, și unde ni se atribuie, subsemnatului și altor coechipieri din echipa națională, nefondat și incorect, afirmații și acuze născute doar de imaginația celor doi autori.

Mircea LUCESCU
căpitan al echipei naționale

ULTIMUL ACT AL CAMPIONATULUI...

Azi, Neagu va fi din nou față în față cu apărarea lui Dinamo Bacău. Faza de mai sus a fost luată la „amicalul" din primăvară, de pe Giulești Foto: V. BAGEAC

● La Brașov, Petrolul n-are nevoie decît de un punct... ● Crișul — o echipă pe fruntea căreia nu poate sta scris decît „victorie"
● C.F.R. Cluj față-n față cu „elefanții" dezlănțuiți ai litoralului
● Giulețtenii, într-un meci al mîndriei

Așadar, punct final! Început parcă în timpuri uitate — uitate datorită pauzei mexicane, care ne-a înstrăinat ideea continuității — traversat de multe incertitudini, dintre care una — cea a retrogradării — continuă să trăiască, întristat, în final, de temperamentul „incandescent" al prea multor eliminați, împins în plin concediu, cu plajă, ghiol și cărări de munte, CAMPIONATUL își consumă astăzi ultimul act, lăsînd duminicii cu finală de Cupă trufia de a trage cortina peste un sezon cu culori și trăiri violente...

Acum, înaintea etapei finis, soarta campioanei este cunoscută și medaliile de aur ale fotbalului românesc iau — în repetitio — drumul Mureșului, spre Arad, acolo unde Coco Dumitrescu, cu luciditatea și înțelepciunea unui cumpătat, a avut temeritatea, după durerosul eșec de la Varșovia, să recheme sub același steag „plutirea" lui Domide, pasul de urs al lui Dembrovschi și calmul olimpian al unui jucător — pe nume Lereter — pe care, probabil, oricare antrenor din lume l-ar fi lăsat în tribună.

Și astfel, într-un peisaj dominat de răzbunările — parcă siciliene — ale celor trei „mari" bucureștene, U.T.A. a păstrat linia de mijloc, cîștigînd — cu arsenal clasic — un campionat început cu ochii lipiți de iarba gazonului. Elogiul chibzuinței...

Dacă în fruntea clasamentului totul este clar, atunci la celălalt pol, în zona vecină fatalului loc 15, lupta este grea și surdă, fiecare dintre cei antrenați în acest vîrtej al supraviețuirii trebuind să arunce astăzi pe gazon, deopotrivă, toate cunoștințele, cît și cele mai nebunești dintre speranțe.

La București, Steaua, pe care doar izbînda din Trivale a salvat-o de la blazare, primește vizita Crișului, echipă pe fruntea căreia nu poate sta scris decît „victorie". Într-adevăr, în conjunctura de astăzi a clasamentului, un nou rezultat egal în dreptul Crișului ar putea să nu însemne prea mult, poate chiar nimic.

Steaua joacă fără Tătaru, tot mai recalcitrant și mai mofturos în ultimul timp. Este, desigur, o șansă în plus pentru elevii lui Ion Ionescu, o șansă pe care aceștia vor trebui s-o exploateze la maximum... Cefan, Bulc și compania știu că a pierde astăzi înseamnă... a pierde totul.

La Cluj, meci pe muchie de cuțit pentru C.F.R., aflat în față cu un adversar — Farul — care a dovedit în acest final de campionat virtuți ofensive nebănuite. După severa admonestare de la Craiova, cînd frații Bretan și explozivul Soo au făcut simple acte de prezență, este de așteptat ca astăzi feroviarii să încerce să obțină punctele salvatoare. Punînd în balanță miza extraordinară a partidei, gazdele au prima șansă, dar să nu uităm că Farul este echipa care a decis și anul trecut, printr-un singur gol, trimiterea Progresului în divizia secundă...

La poalele Tîmpei, Steagul roșu — Petrolul, o partidă în care oaspeții n-au nevoie decît de un singur punct pentru a răsufla ușurați. Imperturbabilul Adamache se va afla astăzi față în față cu „jonglerul" Grozea — ispășit și cuminte — a cărui reintrare, duminică, a marcat cel mai frumos joc al Petrolului în retur... Deși calculul hîrtiei îi indică cîștigători pe brașoveni, n-ar fi exclus ca elevii lui Cernăianu să-și realizeze visul.

Cu meciul Rapid — Dinamo Bacău intrăm în zona liniștii... Atît giuleștenii, îngenunchiați în bătrînul Tomis, cît și băcăuanii, rătăciți pe undeva prin mijlocul clasamentului, și-au încheiat conturile. La urma urmei, meciul a rămas numai al mîndriei.

La Pitești, în meciul cu Universitatea Craiova, se anunță un nou „recital" Dobrin. Cel mai în formă jucător al returului post-mexican, cel care și-a făcut o specialitate din... echipa etapei, se află în fața unei apărări greoaie și ezitante. Înclinăm să credem că va trece cu ușurință prin ea, chiar dacă studenții craioveni reprezintă echipa care a pierdut, cu resemnare, prea multe puncte în această vară...

La Tîrgu Mureș, divizionara B, A.S.A., primește vizita dinamoviștilor bucureșteni, preocupați — se pare — mai mult de finala Cupei decît de un loc pe podiumul de premiere. Va fi, desigur, o partidă în care se vor ciocni, pe de o parte, dorința gazdelor de a fi părăsit elita fotbalului cu fruntea sus, și pe de altă parte, intenția lui Nicușor de a realiza o bună repetiție generală înaintea duminicii. Ce-ați zice de un meci egal?

Și cu aceasta, lăsînd de o parte derbyul, a luat sfîrșit și... avancronica noastră. Prin firea lucrurilor, ultima,

La revedere, la... campionatul viitor!

Ovidiu IOANITOAIA

DERBYUL etapei...

POLITEHNICA IAȘI, ÎN CEASUL AL 12-lea, ÎNCEARCĂ...

Vă imaginați sub ce auspicii s-ar fi desfășurat partida de azi, de la Iași, dintre U.T.A. și Politehnica, dacă Rapidul ar fi învins Farul, la Constanța (ceea ce, evident, ar fi constituit un rezultat-surpriză), iar Ștefan n-ar fi comis hențul care l-a dat posibilitate formației ieșene să nu piardă întîlnirea cu Dinamo București?

La ora aceasta, U.T.A. s-ar fi aflat la egalitate de puncte cu Rapid, iar Politehnica ar fi avut un punct în urma Crișului. Ar fi urmat, deci, cum se spune, „meciul vieții", atît pentru U.T.A. cît și pentru Politehnica. Arădenii, pentru a smulge punctul care să-l urce pe podiumul de campioni; ieșenii, pentru a obține victoria și, astfel, salvarea în ultimul ceas.

Rezultatele penultimei etape au dat însă un caracter mai puțin dramatic acestei partide, prin faptul că unul din combatanți, U.T.A., și-a și atins țelul. Elevii lui Dumitrescu și Reinhardt vor aborda partida de pe alte poziții, ceea ce pare să ofere un avantaj gazdelor, care nu vor mai avea în față o echipă gata să angajeze o bătălie fără cruțare. Dar apar și alte aspecte: în condițiile unui meci în care n-are nimic de pierdut, de multe ori, o echipă joacă mai bine, acționează cu mai multă siguranță și eficacitate, mai ales cînd e și campioană. Este o a doua față a monedei, de loc de neglijat.

Oricum, meciul nu este ușor decît pentru... U.T.A. Politehnica va avea destule emoții pînă la fluierul final, mai ales dacă tranzistoarele nu-i vor aduce veștile cele mai bune de pe celelalte „cîmpuri de luptă".

În palmares, 8-7 pentru U. T. A.

Palmaresul întîlnirilor Politehnica — U.T.A. arată că cele două echipe au fost, aproape tot de atîtea ori, în postura de învingătoare și învinse.

Iată, de altfel, rezultatele celor 15 meciuri dintre Politehnica Iași și U.T.A. în cadrul diviziei A:

1960—61: 0—3, 1—2;
1961—62: Politehnica (C.S.M.S.) a jucat în B; 1962—63: 3—2, 3—0; 1963—64: 0—2, 5—1; 1964—65: 0—3, 4—0; 1965—66: 1—2, 3—1; 1966—67: 3—1, 0—1; 1967—68: Politehnica a jucat în „B", 1968—69: 0—2, 2—1; 1969—70: 2—4, ?

Așadar, 8 victorii ale U.T.A.-ei, 7 ale Politehnicii și nici un joc terminat la egalitate.

fotbal

COMISIA DE DISCIPLINĂ ÎȘI CONTINUĂ ACTIVITATEA...

Iată, ne aflăm în finalul sezonului competițional (cînd nu mai sînt nici jocuri de divizia B și C) și totuși Comisia centrală de competiții și disciplină a F.R.F. are de lucru. Aseară, întrunită în mod special (datorită faptului că azi este etapă) ea a luat în discuție abaterile săvîrșite de unii fotbaliști și a hotărît următoarele:

GH. VĂTARU II (Steaua) a fost suspendat pe patru etape, pentru injurii aduse arbitrului de linie la meciul de la Bacău și eliminare de pe teren.

V. ȘTEFAN și *C. MUȘAT (ambii de la Rapid)*, care duminică au jucat la Constanța în formația de tineret, *se suspendă pe cîte șase etape*, pentru insulte la adresa arbitrilor și recidivă în materie de disciplină.

V. SUCIU (Steaua), *avertisment*. S-a avut în vedere faptul că n-a mai fost sancționat pînă în prezent.

Trimisul nostru special la Skoplje, Romulus BALABAN, transmite:

LA TETOVO, ROMÂNIA—BELGIA ÎN SFERTURILE DE FINALĂ

● La Skoplje: Anglia—Spania ● La Bitola: Cehoslovacia—U.R.S.S.,
● Franța va juca direct în semifinale

Învingînd Belgia cu 1—0 (0—0) — luni seara, la lumina reflectoarelor — Franța a cucerit primul loc în grupa de la Skoplje și va juca direct în semifinale. De cînd există fotbal pe lume, partidele dintre francezi și belgieni, indiferent de valoarea echipelor angajate, se disputâ cu înverșunare, poate fiindcă așa cum încerca să ne explice un membru al delegației franceze de aici, belgienii sînt un popor mai mic și vor mereu să le arate francezilor că în fotbal sînt mai dibaci și mai puternici decît ei. Nu știm cît valorează acest punct de vedere. Dar cert este că și meciul văzut de noi a fost aspru și pigmentat cu momente de angajament dur. Poate lucrurile ar fi luat o turnură și mai violentă, dar noroc că ambele echipe jucaseră și cu o seară mai înainte, astfel încît vigoarea lor a fost mai redusă chiar din punctul inițial.

Meciul a avut destule secvențe interesante, capacitatea tehnică a echipelor fiind remarcabilă. Francezii, mai rapizi și mai inventivi, au manifestat spre sfîrșit o superioritate oarecum nescontată. După meci, dl. Michél Hermal, antrenorul echipei belgiene, un om tot atît de tînăr ca și jucătorii săi, ne spunea, cu un ton cam furios, că Belgia pierduse partida cu Franța cu o zi mai înainte, cînd a trebuit să înfrunte într-un meci dramatic, epuizant și nervos, echipa țării gazdă (pînă atunci blîndă și fără veleități, dar dezlănțuită peste noapte în căutarea unei șanse inconsistente ca o umbră). Și dl. Michél Hermal s-a apucat, în continuare, că critice programul competiției. Se cuvine să explicăm. Unele echipe s-au văzut obligate să joace două zile consecutiv. Formula aleasă de organizatori a fost evident prejudiciantă, mai ales dacă ne gîndim că e vorba despre echipe studențești, formate din jucători amatori, după cum prescriu regulamentele. Și chiar dacă sorții au ocrotit echipa română, trebuie să recunoaștem că echitatea competiției a fost lezată, fapt cu atît mai de neînțeles cu cît nu era neevitabil.

Antrenorul echipei belgiene avea să afle de la noi că în meciul următor va întîlni formația României, la Tetovo, el fiind convins că Belgia urma să joace cu echipa U.R.S.S., la Bitola. Asta fiindcă aproape toate informațiile circulă aici pe căi orale.

Cîteva amănunte despre adversarii noștri de azi. Lotul Belgiei s-a pregătit timp de o săptămînă în centrul universitar Louvain, înainte de venirea în Iugoslavia. El cuprinde, printre alții, 6 jucători care aparțin unor echipe din prima divizie și doi proveniți din divizia secundă: Martini (Diest), frații Leekens și Mesmaeken (Crossing), Comet (Daring), Daffe (Standard Liège), Hevens și Van Herp (F.C. Malinois).

Antrenorii echipei române, prof. N. Roșculeț și A. Sepci, au urmărit de două ori formația Belgiei, în timpul jocurilor cu Iugoslavia și cu Franța.

La hotelul Makedonja, din Tetovo, e din nou liniște după zarva ultimelor zile. Cehoslovacii au plecat la Bitola, unde vor întîlni, în sferturi de finală, echipa U.R.S.S., iar olandezii, după un chef de pomină făcut după un vechi ritual studențesc, și-au luat rămas bun de la colegii lor români, pentru care nutreau o simpatie ieșită din comun, și s-au întors acasă.

Pînă marți seară, antrenorii noștri nu stabiliseră formația. După toate probabilitățile, nu ne așteaptă una din acele partide la care ți-e groază să te gîndești, adversarul părînd destul de comod.

TURNEUL BALCANIC DE FOTBAL TĂCUT

BUȘTENI, 21 (*prin telefon, de la trimisul nostru*). Stadionul Caraimanul din localitate a găzduit un nou cuplaj din ediția a doua a turneului balcanic de fotbal tăcut. În meci-vedetă, selecționata României a debutat în competiție, evoluînd în compania echipei Turciei, de care a dispus cu scorul de 1—0 (0—0). În deschidere, două dintre favoritele turneului, Bulgaria și Iugoslavia, au terminat la egalitate 1—1 (1—1). Iată scurte relatări despre meciurile disputate astăzi după-amiază.

ROMÂNIA—TURCIA 1—0 (0—0). Victorie la limită, după un joc de bun nivel tehnic, în care selecționata României a fost net superioară, irosind o duzină de ocazii. În prima parte, jucătorii români au dominat în majoritatea timpului și au ratat cît pentru trei meciuri. Nu trecuseră decît trei minute de la începutul partidei și Gnadt, din poziție favorabilă, a trimis mingea pe lîngă poartă. Apoi, în min. 10, Dominte și Gnadt au depășit apărarea adversă, au intrat în careu, unde s-au jenat reciproc și portarul Enver a culeș balonul de la picioarele lor. În continuare, selecționata României a avut inițiativa, a combinat frumos în cîmp, însă Datcă, Dominte și Gnadt au ratat din situații bune. În primele 45 de minute, echipa Turciei s-a apărat cu dîrzenie, remarcîndu-se în special portarul Enver prin intervenții de ultim moment. După pauză, jocul s-a menținut echilibrat 10 minute, perioadă în care Selcuk, de la 6 m lateral, a tras în bară. Apoi, componenții formației României au controlat din nou jocul și au înscris unicul gol în min. 63. La o acțiune ofensivă a înaintașilor români, apărătorii turci au acordat o lovitură liberă la 25 de metri de poarta lor. A executat Gnadt și mingea expediată năpraznic de el s-a oprit în vinclul porții lui Enver: 1—0 pentru România. Pînă la sfîrșit, Dominte, Gnadt și Popescu, ca să fie în nota evoluției lor generale, au mai irosit cîteva ocazii de a majora scorul. A arbitrat bine D. Isăcescu (București), ajutat la linie de E. Păunescu și M. Moraru (ambii din Ploiești).

ROMÂNIA: Cot — Capră, Goaită, Nicloș, Gheorghiu, Drăguș, Pop, Constantin (min. 63 Popescu), Datcă (min. 60 Treza), Dominte, Gnadt.

TURCIA: Enver — Ismet, Nalil, Ertugrul, Erdinc (min. 46 Mustafa), Okan, Iusuf, Mehmet, Selcuk (min. 75 Nevzat), Bilal, Feruk.

BULGARIA — IUGOSLAVIA 1—1 (1—1). Jocul a fost echilibrat și cu puține faze la poartă. S-a combinat mult la mijlocul terenului și înaintașii au încercat de puține ori vigilența portarilor. Selecționata Bulgariei a deschis scorul în min. 25, prin Stoianov. Egalarea s-a produs după 5 minute, cînd apărătorii bulgari au fost simpli spectatori la faza finalizată cu capul de Dragan. În min. 72 am consemnat eliminarea lui Zlatibor (Iugoslavia) și a lui Katzarov (Bulgaria) pentru lovire reciprocă. A arbitrat foarte bine Gavril Pop, ajutat de O. Calugherovici și N. Iliescu (toți din Brașov).

Pompiliu VINTILĂ

Pionierii fotbaliști în întrecere

Bucșoaia, 21 (prin telefon). În localitate a început turneul final de fotbal rezervat echipelor școlilor generale. Iată primele rezultate: *Șc. 2 Vaslui — Șc. 16 București 0—4 (0—1); Șc. 5 Alexandria—Șc 19 Arad 3—1 (0—1); Șc. 15 Buzău — Șc. 3 Tg. Jiu 5—2 (0—2); Șc. 15 Buzău — Șc. 2 Vaslui 2-0 (0—0).*

La turneu participă 6 echipe, cîștigătoarele zonelor.

De notat atmosfera însuflețită în care se desfășoară meciurile, în prezența a peste 1 000 de spectatori, pionieri și școlari aflați în diferitele tabere organizate în localitate și împrejurimi.

Turneul continuă.

CONSTANTIN ALEXA,
coresp. principal

NUME NOI LA FARUL

Plecarea — deocamdată, prezumtivă — a lui *Mircea Sasu* la Fenerbahce, ca și a lui *Badea*, probabil tot la o echipă din campionatul Turciei, a pus probleme antrenorului *Robert Cosmoc* de la Farul. Există, evident, la această formație intenția de a fi împrospătat lotul de jucători. În afara lui *Oprea* de la „U" Cluj, care a primit repartizare în orașul Constanța, alți fotbaliști se află acum în tratative cu clubul Farul. Este vorba de *Păciulete* de la Chimia Rm Vîlcea, precum și de alți doi clujeni: *Remus Cîmpeanu* și *Solomon*.

SORIN AVRAM LA DINAMO BACĂU?

Zilele trecute l-am întîlnit pe *Sorin Avram*, care și-a încheiat, nu de mult, cu succes studiile la I.E.F.S. Întrebîndu-l cu privire la intențiile sale de viitor, atacantul formației Farul Constanța ne-a mărturisit că în campionatul următor speră să evolueze la fosta sa echipă, cea în cadrul căreia s-a făcut, cu ani în urmă, cunoscut: *Dinamo Bacău*.

„MINGEA DE AUR" LA MINI-FOTBAL

Cu prilejul Zilei Constructorului, pe terenul Ciurel din Capitală — inaugurat cu această ocazie — s-a disputat o frumoasă competiție de mini-fotbal, rezervată copiilor în vîrstă de 12—14 ani, dotată cu „Cupa mingea de aur". La întreceri au luat parte opt echipe formate din cîte opt „mini-fotbaliști". Trofeul, pus în joc de către Asociația sportivă „Construcții", a fost cîștigată de echipa I.P.A.C., urmată de I.C.M. 1, care a primit „Cupa mingea de argint", și I.C.H.F. De asemenea, s-au mai decernat premii constînd în echipament sportiv, diplome și... ciocolată

AUREL PĂPĂDIE,
coresp.

VICTOR STĂNCULESCU NE VORBEȘTE DESPRE PROGRESUL

..Alte vremuri. Progresul se pregătește intens pentru viitoarele jocuri din divizia A. VICTOR STĂNCULESCU, antrenorul principal al echipei, este senin la față, dispus să spună lucruri noi despre formația sa. Deci, nu ne-a fost greu să aflăm amănunte privind viitoarea activitate a echipei din str. dr. Staicovici.

— După încheierea campionatului diviziei B, ce program a avut echipa?

— Cîteva zile de concediu, o scurtă perioadă la mare, apoi pregătiri în Capitală. După aceasta, ne vom stabili pentru 10 zile la munte. În perioada 6—23 august avem în perspectivă jocurile de definitivare a formației. Între 15 și 25 august probabil vom întreprinde un turneu în U.R.S.S.

— Știam că trebuia să evoluați în „Cupa de vară"?

— Datorită situației speciale, promovarea, în jocurile din cadrul „Cupei de vară" vom folosi formația de tineret. Un bun prilej de rodaj.

— Ce ne poți spune despre lotul Progresului?

— Mai întîi despre cei ce au plecat. Matelanu va activa în R.F.G., iar lui Pavlovici și Neacșu le-am dat dezlegarea. Despre noile achiziții, vă pot spune că mizăm pe aducerea lui Tănăsescu (de la Flacăra roșie), M. Sandu (Șc. sp. 2), G. Cojocaru (Comerțul Brăila), Constantin (Flacăra Moreni), Ciurea (Petrolul Tîrgoviște), Niță („U" Craiova) și Gherghel (Vagonul Arad). Deocamdată atît. (C. ALEXE).

C. F. R. TIMIȘOARA ȘI-A RELUAT PREGĂTIRILE

Zilele trecute, echipa C.F.R. Timișoara, recent promovată în divizia A, și-a reluat antrenamentele. Pregătirile, care au loc zilnic, sînt conduse de antrenorul Petre Becker, ajutat de prof. Carol Bode, fost jucător în echipa C.F.R.

Noutăți în lotul feroviarilor: Panici și Seceleanu (reveniți de la Politehnica) și Nestorovici (fost la C.S.M. Reșița).

PETRE ARCAN
coresp. principal

LOTO-PRONOSPORT

Autoturisme la alegere

La toate tragerile și concursurile obișnuite Loto, Pronoexpres și Pronosport se atribuie — săptămînă de săptămînă — autoturisme, dacă valoarea unitară a unui premiu obținut pe o variantă de 6 lei (la Pronoexpres), 5 lei (la Loto) sau pe orice fel de bilet sau buletin (la Pronosport), este egală sau mai mare decît contravaloarea unuia dintre autoturismele oferite.

Vă reamintim că pentru luna iulie a. c. participanții la Pronoexpres, Loto și Pronosport au posibilitatea să cîștige la alegere autoturisme: Moskvici 408 cu radio și rulotă, Moskvici 408 cu caroserie 412, Dacia 1 100, Skoda S 100, Skoda 1 000 M. B.

În plus, cu începere de la concursul Pronoexpres din 15 iulie și tragerea Loto din 17 iulie a. c. se oferă — la alegere — și autoturisme Renault 10 Major. Tot de la aceleași date, participanții pot opta și în alegerea autoturismelor Fiat 850.

Deci o listă deosebit de bogată care cuprinde autoturisme de diferite mărci și capacități cilindrice, din care participanții cîștigători pot alege după preferință

Nu vă rămîne decît să experimentați cele de mai sus, participînd la tragerea Loto de vineri 24 iulie a.c. Astăzi și mîine sînt ULTIMELE ZILE pentru procurarea biletelor.

PREMIILE CONCURSULUI PRONOSPORT NR. 29 DIN 19 IULIE 1970

CATEGORIA I: (13 rezultate) 25,20 variante a 2.430 lei.

CATEGORIA a II-a: (12 rezultate) 1.311,75 variante a 109 lei.

Premiile de categoria a III-a avînd valoarea unitară sub plafonul minim de 20 lei, nu s-au plătit, fondul fiind atribuit la categoriile I și a II-a conform regulamentului.

sportul în lume

„CUPA EUROPEI" LA ATLETISM

MARIANA GOTH (România)

● „Miracolul atletic" din R. D. G. va stopa victoriile de pînă acum ale sportivilor sovietici? ● Dispută echilibrată în grupa feminină de la București

Cîteva mari orașe europene vor găzdui în primele zile ale lunii august întrecerile semifinale ale „Cupei Europei" la atletism, competiție pentru echipe reprezentative masculine și feminine, aflată la a 3-a ediție.

După cum poate vă mai amintiți, primele două ediții au revenit echipelor U.R.S.S., dar sovieticii par să nu mai aibă astăzi — în special la femei — marea echipă de acum 4—5 ani și de aceea victoria lor ni se pare mai puțin probabilă în acest an. Sistemul de desfășurare — cu un singur concurent la fiecare probă — nu este poate cel mai nimerit pentru o apreciere reală a forței atletice a unei țări, dar acesta constituie singura modalitate de a permite întrecerea simultană — la alergările pe culoare — a tuturor concurenților țărilor participante. Oricare ar fi însă sistemul de desfășurare, credem că cele mai mari șanse de victorie le au în acest an atleții și atletele din R.D.G. „Miracolul atletic" din R. D. Germană este o realitate evidentă, listele celor mai bune performanțe europene ale sezonului începînd la multe probe cu atleți din această țară. Este, desigur, prematur să vorbim de un posibil cîștigător încă înaintea semifinalelor, dar atletismul, un sport strict obiectiv, „măsurat" în centimetri și secunde, permite o evaluare precisă a posibilităților competitorilor. De aceea, vom încerca o analiză a celor trei grupe semifinale masculine și feminine care vor desemna finalistele întrecerii.

La bărbați, în grupa de la Helsinki, al doilea loc care asigură calificarea pentru finală — primul va reveni neîndoios echipei R.D.G. — va fi disputat de echipa țării gazdă și cea a Poloniei. Credem că superioritatea netă a alergătorilor de viteză polonezi va înclina balanța de partea lor, în celelalte probe existînd un echilibru evident. La Sarajevo, favorită este echipa R. F. a Germaniei, dar lupta pentru locul secund va fi foarte strînsă între formațiile Italiei, Ungariei și Cehoslovaciei, în care rezultatul final poate fi determinat chiar de ultima probă a concursului. La Zürich, atleții noștri vor avea ca adversari sportivi din Anglia, Franța, Elveția, Spania și U.R.S.S. Tot ce sperăm este obținerea unor performanțe individuale valoroase, la cît mai multe probe, întrucît șansele de a învinge vreuna din partenerele de întrecere sînt reduse. Pentru finala de la Stockholm (29—30 august), cele mai serioase candidaturi aparțin U.R.S.S. și Franței.

În întrecerea feminină — în grupele de la Berlin și Fulda (R.F.G.) — echipele R.D.G. și Angliei, respectiv R.F.G. și Ungariei, nu vor avea dificultăți în obținerea calificării. În schimb, la București — ca o recunoaștere a valorii atletismului nostru feminin, forul european ne-a încredințat pentru a doua oară organizarea unei întreceri semifinale — disputa pare mult mai echilibrată. Desigur, echipele U.R.S.S. și Poloniei sînt a priori favorite, dar reprezentantele României nu sînt lipsite de șanse și o eventuală prezență în finala de la Budapesta (23 august) ar fi o mare izbîndă.

■ **Vladimir MORARU**

FOTBAL MERIDIANE

NOUTĂȚI ÎN REGULAMENTUL DE DESFĂȘURARE A CUPELOR EUROPENE

Cu prilejul tragerii la sorți a meciurilor din primul tur al „Cupei campionilor europeni" și „Cupei cupelor", U.E.F.A. a stabilit cîteva criterii judicioase în ceea ce privește regulamentul de desfășurare a acestor competiții. Noutățile se referă la sistemul de calificare, în cazul cînd partidele se termină la egalitate.

În situația cînd după două jocuri scorul general este egal, se califică formația care a marcat în deplasare mai multe goluri (se dublează numărul golurilor înscrise). Dacă scorul general după două partide este egal și după dublarea golurilor marcate în deplasare ,al doilea meci se prelungește (2×15). Dacă în prelungiri ambele echipe înscriu un număr egal de goluri, atunci se va califica formația aflată în deplasare, datorită dublării punctelor marcate.

Dacă egalitatea persistă și după prelungiri (scor egal și prin dublarea golurilor marcate în deplasare), fiecare formație va beneficia de o lovitură de la 11 m, pînă ce scorul va fi în favoarea unei formații. În legătură cu ordinea executării penaltyurilor, U.E.F.A. va face în viitorul apropiat cîteva precizări.

PALMARESUL UNOR FORMAȚII ÎN „C.C.E." ȘI „CUPA CUPELOR"

Ziarul „Sport" Zürich publică un interesant bilanț al echipelor care participă la actuala ediție a „Cupei campionilor europeni" și „Cupei cupelor". În clasament sînt trecute trei cifre : prima se referă la numărul participărilor în competiție, a doua la numărul jocurilor susținute și a treia la numărul punctelor realizate (2 p victorie, 1 p meci egal și 0 p înfrîngere).

„Cupa campionilor europeni"

Celtic Glasgow	4	26	33
Feijenoord Rotterdam	4	25	32
Ajax Amsterdam	5	24	28
Standard Liege	4	22	27
Steaua roșie Belgrad	7	25	25
Atletico Madrid	2	15	19
Legia Varșovia	3	12	16
St. Etienne	5	14	13
Sporting Lisabona	5	14	12
Jeunesse Luxemburg	6	17	12
Austria Viena	4	13	12
Panathinaikos	6	16	10
Fenerbahce Istanbul	5	15	9
I.F.K. Göteborg	3	12	9

„Cupa cupelor"

Primele trei cifre se referă la palmaresul în „Cupa cupelor", iar următoarele trei la „Cupa campionilor europeni".

Cardiff City	5	12	25	—	0	0
Manchester City	1	9	14	—	1	2
Honved	2	8	9	—	1	2
Göztepe Izmir	1	6	7	—	0	0
Aberdeen	1	4	6	—	0	0
Eindhoven	1	4	6	—	2	8
Linfield	1	2	2	—	5	13
F. C. Brugge	1	2	2	—	0	0
Vorwärts Berlin	1	2	2	—	6	22
Valkeakoski	1	4	2	—	3	6
Partizani Tirana	1	2	2	—	3	6

Pentru prima oară în această competiție se înscriu în noua ediție echipe renumite, care au un palmares impresionant în „C.C.E." : Real Madrid, Benfica Lisabona, F. C. Zürich, F. C. Nantes etc.

BERGMARK ȘI-A ÎNAINTAT DEMISIA

După demisia mai multor antrenori care au condus echipe în turneul final al C.M. din Mexic, a urmat și aceea a antrenorului echipei Suediei, Orvar Bergmark. Acesta a declarat că intenționează să pregătească în viitor o echipă de club. Bergmark, acum în vîrstă de 40 de ani, a fost de 93 de ori selecționat în echipa Suediei, a activat ca jucător la A. S. Roma și timp de 5 ani a condus reprezentativa „Tre Kronors".

ÎNCĂ DOUĂ ETAPE ÎN CAMPIONATUL BULGARIEI

Cu două etape înainte de încheierea campionatului în Bulgaria, liderul, Levski-Spartak, are patru puncte avans față de T.S.K.A. În etapele următoare, însă, Levski-Spartak are meciuri mai dificile, din care unul în deplasare, la Plovdiv, cu Trakia, în timp ce militarii vor susține ambele partide la Sofia. În ultima etapă, liderul a dispus lejer de Cernomoreț cu 4—0, Veselinov confirmînd buna sa formă prin marcarea a două goluri. La Plovdiv, T.S.K.A. a făcut meci egal cu Lokomotiv : 3—3. La pauză, militarii conduceau cu 2—1, dar în două minute gazdele au egalat și au preluat conducerea, după care Jekov a egalat dintr-o lovitură liberă. Alte rezultate : Cerno More — J.S.K. Slavia 4—0, Etar — Marek 5—1, Dunav — Spartak 1—1, Krakra — Trakia 1—1, Akademik — Botev 1—1. Clasament : Levski-Spartak 48 p, T.S.K.A. 44 p, Trakia și J.S.K.-Slavia 34 p, Lokomotiv și Etar 30 p, Cerno More și Cernomoreț 27 etc.

GHIORGHI ASPARUHOV

Toma HRISTOV

Într-un meci amical internațional, disputat la Reykjavik, echipa Islandei a întrecut cu scorul de 2—0 (0—0) reprezentativa Norvegiei.

IN CUPA DAVIS

Întîlnirea de tenis pentru „Cupa Davis" (finala zonei americane) dintre echipele Braziliei și Canadei s-a încheiat cu scorul de 3—2 în favoarea gazdelor. În ultimele două partide de simplu, Mike Belkin l-a învins cu 6—3, 8—6, 6—3, 6—4 pe Thomas Koch, iar Edson Mandarino a dispus cu 6—1, 6—0, 6—2 de John Sharpe. Tenismanii brazilieni s-au calificat pentru semifinala inter-zonală în care vor întîlni echipa Spaniei.

Azi, la Rjeka,

Primele meciuri ale Balcaniadei baschetbaliștilor juniori

Astăzi începe în Iugoslavia, la Rjeka, a VIII-a ediție a campionatului balcanic de baschet pentru juniori. Iau parte, alături de două echipe ale țării gazdă, reprezentativele României, Bulgariei, Turciei și Greciei. Lotul român a făcut deplasarea în următoarea componență: Oțelac, Scutaru, Braboveanu, L. Nagy, Niculescu, Zisu, Poleanu, Vidican, Barna, Cernat, Cirică și Berceanu. Antrenori : V. Dăscălescu și C. Dîrjan. Programul competiției prevede ca formația noastră să joace, în ordine, cu: Iugoslavia A (miercuri), Grecia (joi), Turcia (vineri), Iugoslavia B (sîmbătă) și cu Bulgaria (duminică).

Amintim că în edițiile precedente, baschetbaliștii români au ocupat următoarele locuri: 4 (1963, în Bulgaria), 1 (1964, Grecia), 1 (1965, Iugoslavia), 3 (1966, Turcia), 5 (1967, România), 3 (1968, Bulgaria) și 5 (1969, Grecia). Titlurile de campioane balcanice au fost cîștigate de: Bulgaria (1963 și 1968) România (1964 și 1965), Iugoslavia (1966 și 1967) și Grecia (1969).

În seriile C. M. de caiac - canoe

COPENHAGA 21 (Agerpres). — Au fost stabilite seriile eliminatorii ale campionatelor mondiale de caiac-canoe, programate între 31 iulie și 2 august pe lacul Bagsvaerd (în apropiere de Copenhaga). În proba de caiac 1—1 000 m, România a fost repartizată în prima serie alături de Suedia, Canada, Austria și Italia, iar în cea de caiac 1—500 m face parte din seria a 6-a împreună cu Franța, Canada și Austria. La canoe 1—1 000 m, echipajul român va lua startul în seria a 3-a, alături de echipaje din Cehoslovacia, Finlanda, Ungaria și Danemarca.

ELISABETA POLIHRONIADE PE LOCUL II DUPĂ 9 RUNDE

După consumarea a 9 runde, în turneul feminin de șah de la Szarvas (Ungaria) conduce Kozlovskaia (URSS) cu 8½ p. urmată de Elisabeta Polihroniade (România) cu 6½ p. Elena Juncu ocupă locul 7, cu 4 p.

TURNEUL FEMININ DE BASCHET DE LA MESSINA

ROMA 21 *(Agerpres).* — Turneul internațional feminin de baschet de la Messina a continuat cu partida dintre selecționatele Franței și Belgiei. Victoria a revenit baschetbalistelor franceze cu scorul de 75—48 (34—20).

TENISMANI ROMÂNI LA ZAGREB

La invitația clubului Mladost din Zagreb, ieri au părăsit Capitala tenismanii clubului sportiv universitar Construcții București — Ion Santei, Gheorghe Boaghe, Bebe Almăjan, Agneta Kun, Adriana Călin și Florica Butoi — însoțiți de antrenorul Alexandru Bardan, care vor participa, între 23 și 28 iulie, la a patra ediție a turneului internațional de la Zagreb. Delegația tenismanilor studenți este condusă de Ștefan Georgescu, secretar al clubului C.S.U. Construcții.

Bohumil Nemecek, campionul olimpic și european de la Roma, la Dinamoviada de box

An de an, întrecerile de box din cadrul Dinamoviadei stîrnesc un tot mai mare interes în rîndul spectatorilor, datorită participării unor sportivi de elită. Desigur, nici ediția de la București (a XI-a) nu va face excepție de la regulă. La clubul dinamovist din București sosesc zilnic telegrame care anunță prezența unor pugiliști de certă clasă. Iată, de pildă, o telegramă sosită de la Praga, din partea clubului Ruda Hvezda, ne aduce la cunoștință că reputata echipă cehoslovacă îl va avea în frunte pe binecunoscutul campion olimpic de la Roma și campion european în 1967, Bohumil Nemecek. Deținător a nu mai puțin de șase titluri naționale, maestrul sportului Nemecek este, într-adevăr, cel mai bun produs al boxului din țara sa în ultimii 20 de ani. Alături de acesta, Ruda Hvezda va mai fi reprezentată de următorii boxeri: Ladislav Majorov — cat. muscă — 25 de ani, campion al Cehoslovaciei în anii 1968 și 1970, Arnost Russ — cat. semiușoară — 22 ani, finalist în campionatul țării sale în anii 1969 și 1970, Pavel Znamenacek — cat. ușoară — 23 ani, finalist în campionatul din 1970, Petr Havlicek — cat. mijlocie — 21 de ani, Pavel Cepelik — cat. semigrea — 20 ani, campion de juniori în 1968, Petr Cemerys — cat. grea — 24 de ani, campion al Cehoslovaciei în anul 1970, participant la C.E. de la București.

Prezențe poloneze în sportul internațional

Unul dintre cei mai buni atleți polonezi, cunoscutul alergător de semifond Henryk Szordykowski, primind „Cupa Dickson", acum cîteva zile, după victoria în clasica alergare de 1 milă pe stadionul olimpic din Stockholm

Activitatea sportivilor polonezi se împletește cu vechi și frumoase tradiții. Deși au trecut ani mulți de la vremea marilor lor performanțe, numele unor sportivi celebri ca atletul Janusz Kusocinski, campion olimpic la Los Angeles, tenismana Jadwiga Jedrzejowska, atletele Stela Walasiewicz și Maria Kwasniewska, schiorul Stanislaw Marusarz sau boxerul Antoni Kolczynski, sînt încă în amintirea tuturor.

Dar toți aceștia au constituit doar apariții izolate pe firmamentul marilor competiții. Adevărata înflorire a sportului polonez a avut loc în perioada de după ultimul război mondial. Sportivii Poloniei populare au repurtat succese remarcabile, rod al progresului înregistrat în toate disciplinele stadionului. Este suficient să reamintim cîteva dintre marile rezultate obținute de reprezentanții sportului polonez în ultimele ediții ale supremei întreceri, Jocurile Olimpice. Iată un scurt bilanț : la J. O. de la Roma, în 1960, sportivii din R. P. Polonă au cucerit 21 de medalii, clasîndu-se pe locul 6 în lume ; la Tokio, ei au obținut 23 de medalii ; iar la Ciudad de Mexico, bilanțul delegației poloneze a fost de 19 medalii.

Dacă fotbalul este pentru multe țări sportul cel mai îndrăgit, în Polonia se poate spune, fără exagerare, că el ocupă abia locul doi, după atletism. Tot conform unei vechi tradiții, competițiile atletice se bucură în această țară de o popularitate neîntrecută. Vedetele fotbalului abia dacă pot concura celebrități ale pistei și stadionului ca multiplu medaliată olimpică Irena Kirszensztejn-Szewinska, fostul recordman mondial la triplu salt Jozef Szmidt, alergătorii Andrzej Badeński, Wieslaw Maniak, Marian Dudziak și încă alții. Aceștia se bucură de o apreciere unanimă. Pentru a demonstra ascendența atletismului polonez, putem menționa că în această țară ființează actualmente peste 500 de grupări atletice, cu 36 000 de sportivi angrenați în competiții oficiale.

De un bun renume se bucură — și peste hotarele țării — boxerii Poloniei. În perioada de după eliberarea țării, boxerii polonezi au cules în întrecerile Olimpiadelor nu mai puțin de 24 de medalii. Vom cita pe maeștrii necontestați ai ringului ca Zbigniew Pietrzykowski (actualmente antrenor), Jozef Grudzien, Jerzy Kulej, Jan Galazka. Fondatorul unei adevărate „școli poloneze de box" este considerat renumitul pedagog Feliks Stamm, inspirator a numeroase succese repurtate de elevii săi pe ringurile marilor competiții.

Dacă vom mai aminti de afirmările prestigioase și ale altor campioni și recordmani din această țară, ca scrimerii Jerzy Pawlowski și Ryszard Parulski, halterofilii Baszanowski, Zielinski, Trebicki și Ozimek, automobiliștii Zasada și Wachowski, aviatori, motocrosiști, cicliști, trăgători, dar chiar și echipierii naționalei de fotbal, atunci vom avea o imagine cuprinzătoare a prezenței tot mai marcate pe care sportul din Polonia populară o deține azi în arena marilor competiții internaționale.

RADAR MONDIAL

(Urmare din pag. 1)

mentul cursei de coastă de pe Mont-Ventoux (Franța), se accidentează mortal pilotul belgian Andre Willem; la 21 iunie, în marele premiu al Olandei își pierde viața pilotul englez Piers Courage, carbonizat sub sfărîmăturile mașinei sale de formula 1; la 28 iunie, într-o cursă de formula 5 000 (în urma unei ciocniri, urmată de incendiu) piere pilotul englez Derek Williams ; în aceeași zi, într-o cursă de formula 3, disputată la Rouen (Franța), într-un pluton care nu se poate risipi, se produc succesiv trei accidente, din care două mortale, cărora le cad victime doi din cei mai talentați piloți francezi ai tinerii generații, Jean Luc Salomon și Denis Dayan.

Deci, în 4 săptămîni de competiții, 7 accidente mortale. Un bilanț îngrijorător, care readuce în discuție problema securității în competițiile automobilistice. Fără îndoială, aceste întreceri implică un anumit risc, pe care piloții îl cunosc și îl acceptă, iar accidente au fost întotdeauna și — din păcate — vor fi atît timp cît vor fi întreceri de automobile. *„Piloții de cursă aparțin* — cum scrie, într-un comentariu recent, Jackie Stewart — *unei curioase specii. Noi avem tendința, cînd sîntem la volan, să ținem departe de gîndurile noastre ideile negre, ba chiar să eliminăm oricare alt gînd. Sîntem atunci într-un fel de stare secundară, aproape o stare de amnezie totală".*

Concentrarea pe care o pretinde conducerea unei mașini de curse lansată cu peste 200 km pe oră și pasiunea pentru acest sport sînt, desigur, cauzele acestei amnezii. Dar asta nu înseamnă că cei ce organizează cursele și cei ce construiesc mașinile trebuie să lase pe plan secundar problemele securității.

Or, practic, așa se întîmplă. Pe de o parte, fiindcă la multe curse se urmărește prea mult spectacolul, iar pe de altă parte, fiindcă unii constructori au ajuns (încadrîndu-se în niște reglementări insuficient studiate) să aducă pe piste niște mașini sofisticate, cum nu vom vedea niciodată pe drumuri, numai din dorința de a cîștiga în viteză. Analizînd cauzele valului recent de accidente (anunțat de cele cu care au fost presărate sezoanele trecute) specialiștii au tras următoarele concluzii :

— *Multe din circuitele pe care se aleargă astăzi nu sînt corespunzătoare, fiind concepute cu decenii în urmă, cînd vitezele mașinilor de curse de abia atingeau 200 km pe oră.* Din această cauză, ele sînt necorespunzătoare azi.

Corectările aduse unor circuite (lărgirea curbelor, instalarea șinelor glisoare de securitate pentru ca mașinile să nu mai iasă din pistă etc.) au rezolvat parțial problema, dar sînt încă multe circuite care dau frisoane concurenților.

— *Mașinile actuale nu prezintă suficientă securitate.* Astfel, monoplasurile de formula 1, deși au fost dotate cu stingătoare, prezintă încă un mare pericol de incendiu, cantitatea de benzină transportată de ele făcînd adesea ineficace combinezoanele ignifuge și stingătoarele. În plus, goana după reducerea greutății nesuspendate (un minimum total este respectat) a făcut ca pneurile (tot atît de late, pe cît de înalte) să fie făcute tot mai subțiri, pericolul spargerii și dezumflării lor crescînd mereu. De altfel, se crede că accidentul lui Piers Courage se datorește unui pane de cauciuc, pe aceeași pistă — la încercări — Brabham (chiar în curba în care a ieșit de pe pistă Courage) și Rodriguez avînd accidente datorită pneurilor. Numai că ei au avut șansa ca mașinile să nu se aprindă.

— *Pentru cursele de sport și prototip se construiesc mașini de mare putere, cu greutate cît mai mică și cu forme aerodinamice care nu vor găsi utilitate în construcția mașinilor de serie.* Astfel, Porsche 917 dezvoltă aproape 600 C.P. pentru circa 800 kg. iar Porsche 908/3 — 360 CP pentru mai puțin de 500 kg.

Folosirea largă a metalelor ușoare la realizarea acestor bolizi face ca prețul lor să fie foarte ridicat și, deci — practic — fără efect asupra construcției de serie, după cum, fără efect practic rămîn și formele aerodinamice folosite și înălțimea mașinilor care este în jur de 90 cm.

Toate acestea fac ca tot mai multe glasuri să se ridice pretinzînd securitate pentru piloți și rațiune practică în construcția mașinilor de curse.

Întrecerile automobiliștilor trebuie să rămînă ceea ce au fost întotdeauna : bancul de probă al noutăților, care trebuie să perfecționeze automobilul-vehicul, și nu curse spre moarte.

Jocurile sportive ale Commonwealthului

EDINBURG, 21 *(Agerpres).* La Edinburg au continuat întrecerile din cadrul jocurilor sportive ale Commonwealthului. În concursul de înot australianca Karen Moras a obținut o nouă victorie, cîștigînd proba de 400 m liber cu performanța de 4:27,38. Compatriotul său Mike Wenden a terminat învingător în cursa de 100 m liber cu timpul de 53,0. Pe 100 m fluture femei Diane Lansley a fost cronometrată în 1:07.9, iar Michael Richards (Țara Galilor) și-a adjudecat victoria în proba de 200 m spate cu 2:14,53.

Concursul de haltere a continuat cu întrecerile de la categoria ușoară în care victoria a revenit lui R. Perri (Australia) cu un total de 412,500 kg. Proba individuală feminină de floretă a fost cîștigată de scrimera engleză J. Wardell-Yerburgh, care a învins-o în baraj cu 4—0 pe M. Exelby (Australia).

În seriile probei de viteză la ciclism, s-a remarcat australianul Nicholson care a realizat pe ultimii 200 m timpul de 11,57.

În turneul de box se afirmă pugiliștii africani din Kenya, Uganda și Zambia. La cat. mijlocie, zambianul Soose l-a învins prin k.o. în repriza a doua pe irlandezul McKormack, iar la mijlocie mică Attan (Kenya) l-a întrecut la puncte pe englezul Simonds.

Concurs de atletism la Mainz

Rezultate din concursul atletic de la Mainz : 100 m : Greene (S.U.A.) 10,2 ; 200 m : Evans (S.U.A.) — 21,2 ; 400 m : Evans (S.U.A.) — 46,1 ; 110 m g : Ridoedo (Elveția) — 14,2 ; 1 500 m : Liquori (S.U.A.) — 3 : 44,6 ; suliță : Salomon (R.F.G.) — 76, 59 m ; prăjină : Engel (R.F.G.) 5,21 m ; 5 000 m : Wagner (R.F.G.) — 14 : 14,2 ; greutate : Birlenbach 19,46 m ; înălțime : Sugioka (Japonia) 2,12 m ; ciocan : Beyer 72,11 m.

O pînză în largul portului Sevastopol. Este a iahtului de clasă „Tempest", aparținînd maestrului emerit al sportului sovietic, campionul olimpic Valentin Mankin

Foto : TASS

COLNARD [42 DE ANI]—NOU RECORD AL FRANȚEI LA GREUTATE

PARIS 20 (Agerpres). — Cu prilejul campionatelor de atletism ale Franței, desfășurate la Paris, au fost stabilite două noi recorduri naționale: 19,77 m la aruncarea greutății — Pierre Colnard și 45,1 la 400 m — Jean Claude Nalle. Pe 400 m plat femei Eliane Jacq, a învins-o pe campioana olimpică Colette Besson. Ambele au realizat 53,9. Guy Drut a egalat recordul francez în proba de 110 m garduri cu timpul de 13,6.

TELEX • TELEX • TELEX • TELEX • TELEX

Au luat sfîrșit întrecerile campionatelor internaționale de tenis ale Elveției desfășurate la Gstaad. În ultimele finale disputate s-au înregistrat următoarele rezultate : dublu bărbați : Drysdale (Republica Sud-Africană), Taylor (Anglia) — Okker (Olanda), Riessen (S.U.A.) 6—2, 6—3, 6—2 ; dublu femei : Francoise Durr (Franța), Rosemary Casals (S.U.A.) — Helga Niessen (R. F. a Germaniei), Betty Stove (Olanda) 6—2, 6—2 ; dublu mixt : Francoise Durr, Riessen — Rosemary Casals, Drysdale 7—5, 6—4.

În runda a 13-a a turneului de șah de la Debreczin, Zaițev l-a învins pe Gufeld, iar Andersson a cîștigat la Ozsvath. Liderul clasamentului, Savon, a remizat cu Sydor.

În clasament conduce Savon (U.R.S.S.) cu 9 p., urmat de Bilek (Ungaria) — 8½ p., Sydor (Polonia), Ribly (Ungaria) — 8 p., etc.

■

După consumarea a șase runde, campionul mondial Boris Spasski (U.R.S.S.) a trecut singur pe primul loc în clasamentul turneului internațional de șah de la Amsterdam. El totalizează, 4½ p., fiind urmat de Polugaevski (U.R.S.S.), Gligorici (Iugoslavia) și Uhlmann (R. D. Germană) — toți cu cîte 3½ p. și cîte o partidă întreruptă.

În runda a 6-a, Spasski (cu piesele negre) a cîștigat la Janosevici, Hort la Jongsma, Ree la Csom și Cirici la Langeweg.

■

Cu prilejul campionatelor de marș ale R. F. a Germaniei, desfășurate la Eschborn, Peter Schuster a stabilit cea mai bună performanță mondială a anului în proba de 50 km marș cu timpul de 4h06:28,6.

Tiparul : I. P. „Informația", str. Brezoianu nr. 23—25, București

Redacția și administrația: str. Vasile Conta nr. 16, tel. 11.10.05 interurban 72 și 286. Telex sportrom buc. 180.

PROLETARI DIN TOATE ȚĂRILE, UNIȚI-VĂ!

sportul

4 pagini 30 bani

Anul XXVI — Nr. 971 (6405) ZIAR AL CONSILIULUI NAȚIONAL PENTRU EDUCAȚIE FIZICĂ ȘI SPORT Joi 23 iulie 1970

AȘADAR, FOTBALIȘTII DIN ARAD PENTRU A 6-a OARĂ CAMPIONI AI ȚĂRII!

● A.S.A. Tg. Mureș și — de ieri — Crișul au coborît în divizia B ● Pasionante dueluri în ultima etapă ● La Cluj, feroviarii au ratat un penalty ce putea fi decisiv ● Cristache a salvat, la București, un gol de pe linia porții, și orădenii... ● 7 goluri, la Brașov, într-un meci cu implicații în retrogradare ● Pe primul loc în clasamentul golgeterilor — Oblemenco

REZULTATELE ULTIMEI ETAPE

Politehnica—U.T.A. 2—1 (1—0)
Rapid—Dinamo Bacău 1—0 (1—0)
Steaua—Crișul 1—1 (1—0)
C.F.R.—Farul 1—1 (1—0)
F.C. Argeș—Universitatea Craiova 1—1 (1—1)
Steagul roșu—Petrolul 4—3 (2—1)
A.S. Armata—Dinamo București 2—0 (0—0)

CLASAMENT FINAL

1.	U. T. A.	30	18	3	9	54—42	39
2.	RAPID	30	14	9	7	39—31	37
3.	STEAUA	30	14	6	10	56—37	34
4.	UNIV. CRAIOVA	30	13	7	10	40—37	33
5.	DINAMO BUC.	30	14	4	12	51—41	32
6.	FARUL	30	13	6	11	45—40	32
7.	JIUL	30	14	4	12	37—37	32
8.	STEAGUL ROȘU	30	12	6	12	38—41	30
9.	DINAMO BACĂU	30	10	10	10	37—42	30
10.	F. C. ARGEȘ	30	11	7	12	51—47	29
11.	„U" CLUJ	30	9	10	11	40—37	28
12.	POLITEHNICA	30	12	3	15	37—39	27
13.	PETROLUL	30	10	7	13	36—42	27
14.	C. F. R.	30	10	7	13	29—45	27
15.	CRIȘUL	30	10	6	14	38—44	26
16.	A.S.A.	30	5	7	18	23—49	17

ROATA LUMII

Roata campionatului nostru a fost pusă în funcțiune, ieri, pentru ultima oară. Mișcarea a fost, la început, lentă, deoarece combustibilul Crișului părea să fie resemnarea, mai ales după ce orădeanul Vigu a coborît șansele fostei sale echipe pînă la nivelul calculului pur teoretic. Între timp, „Poli" marcase un gol în poarta U.T.A.-ei. Roata lumii își continua rotația. Crișul se afla în conul de umbră al campionatului. La Brașov, jocul părea să fie un schimb de amabilități între Valentin Stănescu și prietenul său Cernăianu, care privea cu nostalgie spre acel 0—0 dintr-o etapă finală, la Ploiești, cînd Rapid a cîștigat campionatul. Roata lumii continua să se învîrtească, fără zvîcniri. La Cluj, C.F.R.-ul deschidea scorul în partida cu Farul. Crișul se afunda încet în nisipurile mișcătoare ale campionatului. Razele apusului de iulie mîngîiau doar partea de sus a roții... Dar iată că, în ultimele 20 de minute, mecanismul de ceasornic al Roții s-a defectat brusc. Toate scaunele au pornit să se învîrtească nebunește. Kun II și-a amintit că a înscris cîndva 4 goluri într-un meci și a egalat. Roata și-a continuat goana amețitoare. Așa a început furtuna. „Steagul" s-a încrîntat la Petrolul și i-a strigat: „Să scape cine poate!" A urmat 3—2. A venit și 4—2! Crișul a simțit că moartea sa e doar aparentă. Farul a egalat la Cluj, oferind C.F.R.-ului „dama de pică". În sfîrșit, U.T.A. a înscris la Iași, refăcînd careul sumbru al campionatului cu cîteva minute înainte de final. Roata lumii a continuat să se învîrtească. Din cînd în cînd se auzea doar hohotul mureșenilor, puși pe șotii. Petrolul și-a terminat calvarul înaintea tuturor, prilejuindu-i lui Cernăianu cele mai grele minute ale carierei sale de antrenor. C.F.R.-ul a ratat un penalty, aducîndu-l pe doctorul Rădulescu — Jumate în pragul infarctului. În vremea asta, Crișul ataca, „marca", revenea, țîșnea, arunca mingea spre poarta goală a lui Suciu. Cristache plonja, salva și schimba întreg tabloul diviziei naționale... Apoi roata s-a oprit brusc, ca după furtună. „Poli" a marcat golul victoriei, în ultimele minute, ca și anul trecut. Crișul nu a izbutit să-și forțeze resemnarea. Cernăianu a cerut să i se deschidă fereastra. Și roata a scîrțîit pentru ultima oară la Cluj...

...Crișul ne-a părăsit. Cu Popovici și, mai ales, ca mezinul Kun, doi jucători pe care i-ar dori, poate, și echipa națională. A rămas C.F.R.-ul clujean, cu „Tavi" Ionescu, cel care a venit la meci în minutul 46, după „admitere" așa cum se întîmpla, acum 40 de ani, cu Lazăr Sfera, tot la Cluj...

Roata lumii se-nvîrtește...

Ioan CHIRILĂ

P.S. Vivat, U.T.A.!

Ghiță reține balonul sub privirile lui Năsturescu și Vătafu Foto: VASILE BAGEAC

OBLEMENCO (UNIV. CRAIOVA) GOLGETER AL CAMPIONATULUI

1. OBLEMENCO (Univ. Craiova) 19 goluri; 2. DOBRIN (F.C. Argeș) 18; 3—4. TĂTARU (Steaua) 16; 3—4. NEAGU (Rapid) 16; 5. O. DEMBROVSCHI (U. T. A.) 15; 6—7. D. ENE (Dinamo Bacău) 13; 6—7. DUMITRACHE (Dinamo Buc.) 13; 8—12. VOINEA (Steaua) 11; 8—12. E. DEMBROVSCHI (Dinamo Bacău) 11; 8—12. ADAM (U. Cluj) 11; 8—12. SASU (Farul) 11; 8—12. DOMIDE (U.T.A.) 11.

ECHIPA ULTIMEI ETAPE

ȘTEFĂNESCU

IVĂNCESCU LERETER STOICESCU BROȘOVSCHI

DUMITRIU III CRINGAȘU

LUCACI GHERGHELI KUN II GYÖRFI

SPIRALA EXISTENȚEI

Orice formă de activitate, fizică, intelectuală, artistică, presupune un efort de gîndire și de voință concentrată, foarte greu sau chiar imposibil de realizat, în condițiile în care corpul supus oboselii, durerii sau neputinței rămîne prizonier într-o comoditate sau inerție gravitațională.

Realizările de seamă din producție sau din cîmpul creației intelectuale, artistice sau științifice spre a se materializa au nevoie de o detașare superioară a omului de condiția sa biologică, de o descătușare de lestul cuibărit în mușchi, în oase și în articulații, de un zbor eliberat spre sfera de fantezie și ușurință. Nu este nimic neadevărat în faptul că, pregătind trupul, antrenîndu-i rezistența, dezlegăm spiritul și-l înarmăm spre potențe superioare.

Educația fizică, sportul, mișcarea — prin calitățile pe care le zidesc în om — devin principalul u mijloc de a suporta efortul și obo eala în lupta pentru progres, inventivitate și creație. Stațiunea bipedă a fost prima răzvrătire a omului împotriva condiției zoologice, primul pas al unui urcuș greu și îndelungat pe scara evoluției, prima desprindere din servitutea gravitații continuată perseverent pînă la cucerirea Cosmosului. În lupta sa eroică, omul trebuie să fie puternic ca să poată fi victorios; să fie conștient, să fie stăpîn al posibilităților sale verificate prin efort, exercițiu și risc. Acolo unde se face sport, unde se aleargă, și ideile vin mai repede. Toată lumea știe astăzi că ateroscleroza este un produs negativ al civilizației și că bolile cardio-vasculare reprezintă coasa cea mai ascuțită a morții. Cauzele sînt sedentarismul, supraalimentația și surmenajul. Mișcarea înseamnă, deci sănătate, perfecțiune biologică, condiția necesară a unui intelect viguros. Mai mult: modelarea unei structuri frumoase, armonică, este și o aspirație artistică spre perfecțiune realizată asupra propriului organism.

Sportul nu înseamnă cultul recordului, al performanței, după cum nu înseamnă violență, abrutizare, mărginire. El este instrumentul perfecționării noastre biologice, într-un secol de viteză, tehnică și complexitate. Practica cotidiană a exercițiului fizic, exodul săptămînal spre zonele verzi, extraurbane, migrațiile sezoniere spre aurul plajelor și argintul ce poleiește munții nu sînt o reîntoarcere a omului spre bucurii primare, elementare, simple, ci o spiră necesară, o acumulare logică ce precede salturi viitoare. Deschizînd porțile Cosmosului pe om îl așteaptă un viitor măreț, căruia trebuie să fie pregătit să-i facă față. Oamenii viitorului nu vor fi — vorbind simbolic — creiere uriașe susținute de trupuri costelive și membre involuate, ci din fresca imaginației noastre vin spre noi bărbați desăvîrșiți și femei desăvîrșite, simbioză și inteligență, vigoare și frumusețe; vin chipuri de învingători. Dar, criteriul nu vine singur. Noi îl clădim, zilnic, cu mijloace plăcute, sigure și la îndemîna oricui.

Trebuie numai SĂ VREM după ce, mai întîi, ȘTIM.

Mihai BÎRA

BASCHETUL ÎN SEZONUL ESTIVAL

● Programul turneului internațional de pe terenul Floreasca ● Franța deplasează cea mai puternică garnitură ● La Piatra Neamț, echipa României pregătește locul fruntaș de la Rotterdam ● În ce orașe se vor disputa turneele diviziei A ● Nimic în locul „Cupei României"?

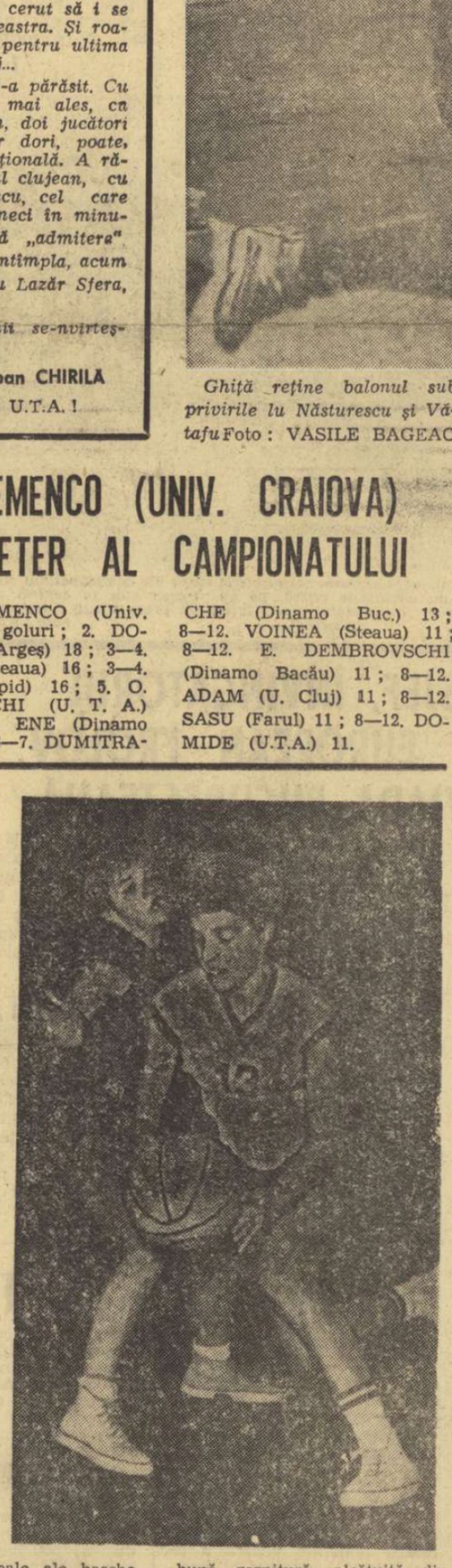

Complet refăcută după accidentul suferit în primăvară, Anca Racoviță a redevenit jucătoarea de bază a națională române
Foto: PAUL ROMOȘAN

Este neîndoielnic că actualul sezon estival de baschet este unul dintre cele mai bogate din ultimii ani. Turnee internaționale de anvergură, campionate europene și balcanice la mai toate categoriile practicanților acestui joc sportiv, întîlniri bilaterale, pregătiri intense pentru campionatele naționale care vor începe în toamnă după o nouă formulă (am anunțat-o la timpul potrivit în ziarul nostru), toate acestea sînt tot atîtea obiective pentru jucători, antrenori și, bineînțeles, pentru diriguitorii baschetului.

În momentul de față, principala preocupare, mai bine zis primul obiectiv, îl constituie marele turneu internațional feminin ce va fi organizat la București, în nocturnă, pe terenul Floreasca. Organizată în locul „Cupei Mării Negre", competiția reunește valori reale ale baschetului și anume primele reprezentative ale Poloniei, Franței, Cubei, României, Ungariei și selecționata studențească a Cehoslovaciei. Întrecerea, dotată cu „Cupa Federației", se va disputa după următorul program (în fiecare zi de la ora 17): **miercuri 5 august:** Cehoslovacia — Cuba, Franța — Polonia, România — Ungaria, **joi:** Ungaria — Cehoslovacia, Cuba — Franța, România — Polonia; **vineri:** Franța — Ungaria, Cuba — Polonia, Cehoslovacia — România; **simbătă:** Polonia — Ungaria, Cehoslovacia — Franța, România — Cuba; **duminică:** Cehoslovacia — Polonia, Ungaria — Bulgaria, România—Franța.

Primele, dintre oaspete, și-au anunțat lotul baschetbaliștele din Franța care vor deplasa la București cea mai bună garnitură, alcătuită din (în paranteze sînt trecute în ordine numărul de pe tricou, vîrsta, înălțimea, numărul selecționărilor în echipa națională și clubul din care fac parte): **Françoise Quiblier** (4—18—1,87 m—0—Bois Colombes), **Michelle Vallon** (5—21—1,83 m—27—F.C. Lyon), **Irène Guidotti** (6—20—1,72 m—42—Clermont U.C.), **Christine Dulac** (7—18—1,78 m—15 — S.M.

D. STANCULESCU

(Continuare în pag. a 2-a)

Pionieri români la Sofia

Marți dimineață a plecat la Sofia delegația pionierilor români, care va participa la Triatlonul atletic internațional, competiție de anvergură la care au fost invitați cei mai mici sportivi din Uniunea Sovietică, Polonia, Ungaria, Cehoslovacia, R. D. Germană etc.

Pionierii atleți români sînt conduși de prof. D. Matei, membru în Comisia sport-turism a Consiliului Național al Organizației Pionierilor.

Boxeri români la turneul „Dobo Istvan"

Între 20 și 23 august va avea loc la Eger (Ungaria) tradiționalul turneu internațional de box, dotat cu trofeul „Dobo Istvan". La această competiție au fost invitați, ca de obicei, și pugiliști din țara noastră.

Federația de specialitate a decis să trimită la turneu următorii sportivi: Aurel Ursulescu, Irinel Pop, Iulian Lungu, Aurel Simion, Ion Hodoșan și Anghel Iancu. Lotul pugiliștilor români va fi însoțit de antrenorul Sandu Ion.

Gală de verificare a boxerilor juniori

● Simbătă seara, juniorii care au participat la tabăra națională de pregătire de la Snagov vor susține examene la Cimpina. Aici, ei vor încrucișa mănușile într-o gală de verificare, care se anunță foarte interesantă. Se vor disputa 14 partide.

GHEORGHE LIMONA VA CONDUCE FINALA „CUPEI ROMÂNIEI" LA FOTBAL

Colegiul central de arbitri a fixat brigada care va conduce finala Cupei României, la fotbal, dintre Steaua și Dinamo București. La centru: Gheorghe Limona; la linie: M. Bică și C. Niculescu — toți din București.

Partida se dispută duminică pe stadionul „23 August".

POLOISTUL FIROIU, ANTRENOR ÎN IRAN

Maestrul sportului Nicolae Firoiu, selecționat de 176 de ori în echipa națională de polo a României, va pleca săptămîna viitoare în Iran, unde a fost solicitat pentru a antrena reprezentativa acestei țări.

AZI, START ÎN TURUL CICLIST AL JUDEȚULUI BRAȘOV

Prima etapă a circuitului județului Brașov aflată la cea de a 16-a ediție, începe azi. Etapa inaugurală se desfășoară pe ruta Brașov — Tg. Secuiesc — Bretcu — Brașov (138 km). Plecarea din fața Casei armatei la ora 14,00 (start festiv) și 14,30 de la km. 4 pe șoseaua spre Tg. Secuiesc. Sosirea din această primă etapă a fost fixată în cartierul Steagul roșu în dreptul Complexului comercial.

C. GRUIA — coresp. principal

SPARTAC XX

Spartac, asociația sportivă a salariaților din comerțul Capitalei, a împlinit 20 de ani de existență. Evenimentul a fost punctat de numeroase concursuri și competiții cu caracter festiv, printre care și o întrecere internațională de volei. În fotografie, un aspect de la meciul feminin dintre echipele Șc. sp. 2 și Vörös Meteor (Budapesta). Citiți reportajul-bilanț al acestei asociații sportive-model, în pag. a 2-a.
Foto: N. TOKACEK

Campionatul european studențesc la fotbal

ECHIPA ROMÂNIEI A ÎNVINS BELGIA CU 4-0 (2-0) ȘI S-A CALIFICAT ÎN SEMIFINALE

Miercuri după amiază, în trei localități din Iugoslavia (Skoplje, Bitolia și Tetovo) au avut loc meciurile din cadrul sferturilor de finală ale Campionatului european studențesc de fotbal (după cum se știe echipa Franței n-a jucat, ea calificîndu-se direct în semifinală).

Echipa studențească a României a jucat la Tetovo, unde a întîlnit reprezentativa studențească a Belgiei. Conform așteptărilor, adversarii jucătorilor români au avut o comportare modestă și au cedat cu scorul de 4—0 (2—0). În urma acestei victorii, echipa României s-a calificat în semifinale. Vom reveni cu amănunte în numărul de mîine, deoarece ascară circuitul telefonic cu Tetovo a fost deranjat.

SPARTAC XX SAU TREI ZILE DE SĂRBĂTOARE SPORTIVĂ

20 de ani de la primii pași... Un interval de timp în care Spartac și-a onorat pe deplin numele de asociație sportivă-model : centru puternic al sportului de masă, ea a fost și este o adevărată pepinieră și pentru cel de performanță. Poate că medaliile de aur ale **Vioricăi Viscopoleanu** le-a intuit pentru prima oară antrenorul ei de aici... Poate că pe numeroasele plachete, medalii, tricouri de campioni ale lui **Davila Plocon, Dumitru Paraschivescu, Theodor Ghițescu** sau ale **Elisabetei Polihroniade** și **Anei Goreti** stă scris, într-un colțișor, numele lor de ucenicie care e aici, la Spartac.

Amintirile sînt frumoase, dar cum nu se poate trăi numai din ele să trecem în revistă situația de azi : 15 000 de membri, 200 de sportivi legitimați în cele nouă secții : fotbal, volei, tir, atletism, handbal, popice, tenis de masă, șah și orientare turistică. Fără discuție, tenisul de masă a adus cele mai mari satisfacții asociației : vicecampioană națională pe 1969, echipa de junioare pare hotărîtă ca anul acesta să cucerească titlul de campioană. Și n-ar fi de mirare lucrul acesta dacă ne gîndim că „paletele" ce o compun fac parte și din lotul reprezentativ : **Elena Condicaru** și **Lidia Ilie**, amîndouă nedepășind încă pragul a 15 ani. Nici numele antrenoarei lor nu este necunoscut, el fiind unul și același cu al fostei membre a echipei României — campioană mondială — Lucia Slăvescu.

Acțiunile din cadrul campionatului asociației sînt multiple, ele vizînd mase largi de salariați. Săptămînal se organizează întreceri, popicele lăudîndu-se cu cel mai mare număr de participante : 40 de echipe. În același timp fotbalul rămîne și aici sportul-rege. Campioana pe 1969 — I.C.S. Romarta.

I-am putut revedea zilele acestea pe sportivii de ieri și de azi de la Spartac. I-am cunoscut totodată și pe activiștii care își desfășoară neobosit activitatea în secțiile asociației. Să-i amintim pe cîțiva dintre ei : **Gh. Troncotă, Marius Tudor, G. Paraschivescu, I. Alexandru, C. Filip, M. Tîrcolea** și, în primul rînd, pe inimosul președinte ce-și sărbătorește și el 20 de ani de cînd a fost ales conducător al asociației — **Ion Avramescu.** Pentru munca lor, pentru dragostea dovedită sportului, ei au primit din partea CNEFS insigna și diploma „Merite în activitatea sportivă".

Sărbătoarea, poate, și-ar fi pierdut din **strălucire** dacă manifestațiile sportive organizate în cinstea asociației Spartac nu s-ar fi bucurat de o atenție deosebită din partea organizatorilor, a sportivilor și a... spectatorilor. Voleiul, tenisul, fotbalul și handbalul și-au desemnat campionii în turneele Spartac XX. La volei și tenis de masă competiția a căpătat alură internațională datorită participării formației maghiare Vörös Meteor din Budapesta. Iată și lista cîștigătorilor întrecerii : la volei feminin s-a impus, după cum era de așteptat, divizionara A — C.P.B., care — în partida decisivă — a dispus de Spartac cu 3—1. La handbal au cîștigat P.T.T. (la feminin) și Informația (la masculin). În întrecerea fotbaliștilor au ieșit învingători cei de la Alimentara 4, echipă ce aparține asociației sportive Spartac. Lidia Ilie (individual) și Spartac (pe echipe) sînt ocupantele primelor locuri la tenis de masă feminin.

Au fost trei zile de sărbătoare sportivă, cu zeci de echipe, încă un argument că la Spartac sportul de masă e în elementul său, și nu numai el...

Geo RAEȚKY

EXISTĂ UN SECRET AL MARILOR PERFORMANȚE?

De vorbă cu antrenorul celor mai buni schifiști ai „Concursului Prietenia", despre canotajul junior

Interviu, între două curse de „academic", cu GERHARD HÖCKER (R.D. Germană), antrenor federal de canotaj la juniori.

REP. : Înainte de a începe „Concursul Prietenia" la care asistăm, specialiștii prezenți la aceste întreceri au pronosticat victoria juniorilor dv. Ei aveau, desigur, în vedere frumoasele succese înregistrate în ultimii ani de către tinerii canotori din R.D. Germană, imbatabili — am putea spune — pe pistele de apă rezervate juniorilor. Buna lor pregătire s-a văzut chiar din „seriile" acestui concurs, cîștigate toate de sportivii ce îi antrenați. Există un „secret" al acestor performanțe ?

G. H. : Vreau să precizez un lucru : succesele de care vorbiți ne satisfac, într-adevăr, însă numai în parte. De ce ? Scopul federației noastre de specialitate este acela de a obține performanțe — prin acești tineri — la marile concursuri internaționale ale canotajului „matur". Firește, teoretic, dacă ai juniori buni vei avea și seniori de elită. Nimic mai adevărat. Se întîmplă însă — și practica a dovedit-o — ca o dată cu trecerea lor în bărcile seniorilor, tinerii să nu confirme speranțele, succesele obținute în compania altor juniori.

Referitor la întrebarea dv. „secretul" constă, după părerea mea, în munca de formare, depistare și selecție a tinerilor canotori. Un singur exemplu, poate edificator în această privință : anul trecut, la Brandenburg, au luat startul într-un concurs duminical 4 000 de tineri canotori. De la pușți de 12—13 ani, la juniori mari, de la ambarcații de turism nautic, la schifuri de concurs. De aici, depistarea, formarea, selecția — viitoarele sucese.

REP. : Am reținut din răspunsul dv. că viitorii canotori ies pe apă foarte de mici, atrași de mirajul concursului, de diversificarea întrecerilor, una dintre ele pe ambarcații de tip turist. La ce virstă încep tinerii întrecerile oficiale, cu foi de concurs ce poartă antetul federației de specialitate ?

G. H. : Pînă anul acesta cea mai mică categorie de canotori era de 13 ani. Începînd din 1971, vom rezerva culoare și pentru copii de 10 ani. Și aici un exemplu : tinerii de pe dubloul care evoluează acum prin fața noastră au început să vîslească la 12 ani. La 13 au participat la mai multe concursuri interne, mai tîrziu — în 1965 — ei au cîștigat o regată internațională de juniori, iar acum la 19 ani obțin — în maniera pe care o vedeți — medalia de aur a „Concursului Prietenia".

REP. : Apropo de întreceri, de frecvența lor. În afară de concursurile prinse în calendarul federației, la ce competiții interne mai participă juniorii ?

G. H. : La multe. La foarte multe ! Începînd din luna aprilie, adică din momentul în care timpul se încălzește, în fiecare duminică avem cîte un concurs. Se înțelege, antrenorii — în funcție de treburile lor — pot să nu participe la toate întrecerile, prezența nefiind obligatorie. Dar, poate tocmai acest lucru îi face să-și înscrie de fiecare dată sportivii.

REP. : Aminteați la început că scopul final al federației dv. este acela — de altfel ca și al nostru — de a obține performanțe, prin acești tineri, la marile concursuri internaționale ale canotajului academic „matur". Din lotul sportivilor deplasați la Snagov veți selecționa și „olimpici" ?

G. H. : Fără îndoială. În vederile noastre pentru viitoarea olimpiadă sînt toți acești juniori. Probabil că, din diferite motive, nu toți vor trage la marea competiție, dar sarcina noastră este aceea de a-i pregăti.

REP. : O mică incursiune în rîndul juniorilor noștri canotori. Ce impresie v-au lăsat sportivii români, care ar fi punctul lor „nevralgic", cunoscînd faptul că au evoluat nu tocmai la înălțime ?

G. H. : Greu de răspuns și mai ales de a aprecia munca altora. Juniorii dv. au făcut, cred, tot posibilul de a avea o comportare cît mai bună. Le-am admirat dăruirea, ambiția și sportivitatea în luptă. Bănuiesc că insuccesele se datoresc pregătirii — din cîte am auzit — a acelor antrenamente de numai două-trei ori pe săptămînă, urmînd ca în ajunul unei mari competiții — cum a fost aceasta — să se antreneze ceva în plus. Pregătirea, după părerea mea, trebuie să fie permanentă și de intensitate crescîndă.

REP. : O ultimă și „tradițională" întrebare : cum apreciați ediția din acest an a „Concursului Prietenia", organizarea întrecerilor ?

G. H. : Avem numai cuvinte de laudă la adresa organizatorilor, care au făcut totul pentru a ne simți cît mai bine. De bună seamă, întrecerile au fost influențate de timpul nefavorabil, un adversar nedorit, „imparțial" totuși cu toți competitorii.

Vasile TOFAN

Bacău II

De la „sifon", privim oglinda de apă încrustată în rama de beton a lacului de acumulare Bacău II. Unda îi dă acestui uriaș inel luciri de argint, iar noua cabană nautică — ridicată pe malul lacului — îl împodobește cu rubinul țiglei ce se reflectă viu în apă. Aici, în curînd, vor luneca schifuri în concurs, inaugurînd întrecerile oficiale de canotaj academic în Moldova. Evenimentul se va produce la 6 august cînd cei mai buni juniori din țară vor lua startul sub semnul campionatelor naționale. Așadar, viitoarea cronică nu va începe cu obișnuitul „IERI, PE SNAGOV..." sau „DUMINICĂ, PE BEGA..." Fericit, reporterul sportiv va consemna faptul că disputa a avut loc pe tînărul lac BACĂU II. Adăugînd, sperăm că acesta a fost o gazdă admirabilă, că s-a pregătit stăruitor pentru întrecerea amintită.

Nimic mai adevărat. Bacău II a început să se pregătească, pentru actuala ediție a „naționalelor", încă de anul trecut. De cînd, în oraș, a poposit antrenoarea bucureșteană Marga Plomaritis. Cronologic, lucrurile s-au desfășurat astfel : de la gară, antrenoarea descinde direct la C.J.E.F.S. Bacău, informează organul sportiv de intenția Federației de a înființa aici un centru de canotaj, cere lista școlilor din oraș, după care începe migăloasa muncă de depistare a viitorilor canotori. Catalog cu numele sportivilor selecționați, telefon la Consiliul popular pentru gararea ambarcațiunilor sosite de la București, ședință la clubul sportiv Dinamo Bacău în vederea constituirii noii secții de canotaj...

Prima ieșire în public, primul succes : elevii Florin Ciobotaru și Vasile Bulibașa ocupă — pe dublu — locul 3 la campionatele naționale de fond desfășurate anul acesta la Timișoara. În răstimp, un nou catalog cu elevii selecționați anterior, telefon arhitectului Chira pentru proiectul viitorului hangar, ședință la club, la C.J.E.F.S. spre a definitiva planul de organizare a „naționalelor" de juniori ce se vor ține aici, în august, pe Bacău II...

Lacul a început să capete denumirea de bază nautică. Bacău II are acum ponton pentru lansarea la apă a schifurilor, iar peste dig, lîngă insulă, prinde contur un modern hangar. El va fi terminat luna aceasta, cu sprijinul efectiv al Consiliului popular județean Bacău, al constructorului — I.G.O. Buhuși — al directorului acestei întreprinderi, Constantin Miclea, cîndva antrenor de rugby la Dinamo Bacău, animator și astăzi al sportului, prezent mereu pe micul șantier Bacău II. Întîia întrecere nautică de anvergură din Moldova va fi o sărbătoare a sportului băcăuan, o reușită organizatorică, dacă ținem seama de elanul, de ambiția forurilor locale, a antrenoarei Marga Plomaritis care, cu acest prilej, va da examen în fața specialiștilor cu tînăra ei „clasă" de canotori. Pînă atunci, însă...

Pînă atunci, antrenamente zilnice cu cei aproape 50 de elevi canotori, telefon la Combinatul chimic din Borzești pentru cuburile de poliester ce vor baliza culoarele, ședință operativă cu topometri spre a stabili traseul celor 2 000 m de pistă nautică, gararea ambarcațiunilor în noul hangar-cabană, ore de muncă voluntară în preajma acestuia, cu zeci de elevi...

Da, Bacău II se pregătește ! Îi pregătesc haina de concurs cu nasturi lucitori de schif toți iubitorii de sport din Bacău. De la arhitectul Chira, cel care a semnat și proiectul splendidei săli de gimnastică din Orașul Gheorghe Gheorghiu-Dej pînă la marangoz. De la antrenoarea Plomaritis, autoarea acestui înfloritor „Bacău II", pînă la ultimul sportiv, rezervă de „plus" în schiful de opt care încă nu a ieșit pe lac !

T. VASILE

Campionatul motoretelor românești :

POARTA MOTOCICLISMULUI DE PERFORMANȚĂ

Pe cît de mică atenție i s-a acordat de către o serie de cluburi și asociații, pe atît de mare a fost succesul de care s-a bucurat primul campionat rezervat motoretelor românești „Mobra" și „Carpați". Deși la start au fost prezenți doar 33 de concurenți, aceștia au reușit să demonstreze frumusețea curselor de regularitate și rezistență.

Avînd ca scop, printre altele, depistarea elementelor talentate și verificarea calităților noului tip de motoretă românească „Mobra", campionatul l-a atins. Apreciem inițiativa organizatorilor de a reuni la start alături de piloți cu state mai vechi de activitate și sportivi începători. Traseul lung de peste 600 km pe diferite categorii de drumuri i-a supus pe tinerii alergători la un serios examen, solicitîndu-i complex, în timp ce alergătorii consacrați au cerut mașinilor un randament sporit, impus de media orară în creștere de la o etapă la alta. Viitorii performeri și-au îmbogățit, prin acest raliu, care le-a pus în față o gamă de probleme, bagajul cunoștințelor mecanice și de conducători. iar specialiștii și sportivii experimentați au fost de părere că motoreta „Mobra" are un motor bun, stabilitate, fiind comodă la conducere. Dar (păcat că există și un dar) în această cursă lungă, „Mobra" a arătat și unele deficiențe (federația de resort le va face cunoscute uzinelor constructoare). După remedierea lor se poate situa motoreta românească alături de ultimele creații similare în arena mondială. Aducîndu-i-se îmbunătățirile necesare, „Mobra" poate fi înscrisă în programul concursurilor de viteză și chiar al celor de motocros. Sperăm că realizatorii ei (Uzina Metrom Brașov — motorul și Uzina „6 Martie" Zărnești — cadrul) vor sprijini acțiunile viitoare ale federației de motociclism.

Lăsînd la o parte unele omisiuni organizatorice, apreciem că primul campionat național și-a dovedit din plin utilitatea, deschizînd tinerilor iubitori ai sportului cu motor poarta spre motociclismul de performanță.

Tr. IOANIȚESCU

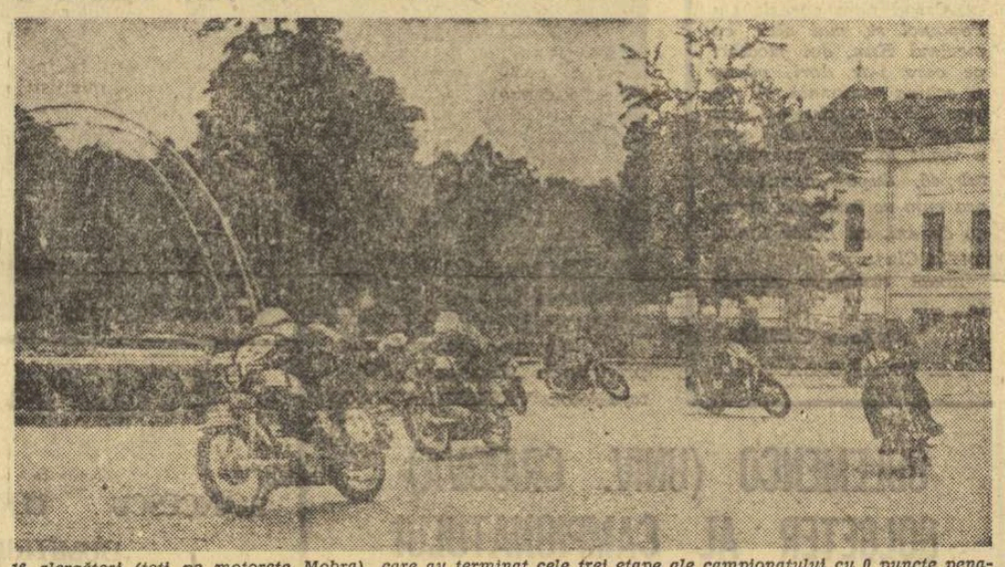

16 alergători (toți pe motorete Mobra), care au terminat cele trei etape ale campionatului cu 0 puncte penalizare, și-au disputat întîietatea într-un circuit de viteză, pe un traseu ales în centrul orașului Cîmpulung Mușcel, menit să-i departajeze în clasamentul final. Iată-i pe protagoniști, luînd unul din virajele traseului. *Foto : ȘTEFAN CIOTLOȘ*

ancheta **sportul**

La ce cote-și cum-se poate ridica BASCHETUL ROMÂNESC ?

Se vorbește mult și se muncește puțin

Una din cauzele rămînerii în urmă a acestui sport este faptul că se vorbește mult și se lucrează puțin. Ani de zile, antrenorii din baschet s-au lăudat cu bogăția lor de idei, de cunoștințe teoretice, cu elaborarea celor mai noi teorii. Lipsa materialului documentar din străinătate constituia singura scuză a rezultatelor mediocre.

Modești, tehnicienii handbalului, scrimei, luptelor etc au preferat faptele în locul vorbelor. Rezultatele se cunosc.

Dacă în ultimii ani, în cadrul organizatoric de care dispunem, s-ar fi depus un volum dublu de muncă, dacă la cluburi și asociații s-ar fi făcut 4—6 antrenamente pe săptămînă, dacă ar fi existat o mai mare preocupare pentru selecție, pentru antrenamente individuale și individualizate, rezultatele ar fi fost cu totul altele.

Oare cum se poate aprecia faptul că la unele comisii județene se găsesc lucrări tehnice trimise de multă vreme de federație sau materiale documentare încă nerăsfoite, că la cursurile de antrenori invitații, cărora federația s-a angajat să le suporte toate cheltuielile de deplasare, absentează masiv, în timp ce în alte țări își plătesc din buzunar propriu participarea ?

Cauza acestui fenomen ? Lipsa de răspundere și, mai ales, lipsa posibilității de a-i trage la răspundere pe antrenorii care lucrează cu ora. Soluția ? Angajarea de antrenori cu normă întreagă la toate echipele divizionare și la Școlile sportive.

O serie de antrenori sînt nemulțumiți de faptul că nu mai dețin monopolul pregătirii loturilor și se manifestă defetist.

Ei uită sau nu vor să-și amintească că a fi antrenor de lot nu este un drept, ci o onoare acordată de către Biroul federal pentru merite actuale și nu din trecut.

Profesorii din generația mai tînără — Gh. Benone, Valentin Dăscălescu, Grigore Costescu, Petrică Vasiliu, Vasile Mureșan, Traian Constantinescu — și-au onorat prin muncă și corectitudine această cinste atunci cînd au fost solicitați. Regretabil că din motive profesionale și de alt ordin nu au răspuns la chemarea federației și antrenorii Dan Niculescu, Mihai Nedef, recent Sigismund Ferencz.

Desigur, rezultatele obținute de echipele naționale nu sînt cele dorite. În munca antrenorilor de lot există suficiente neajunsuri. Dar pînă a ajunge la nivelul loturilor, abecedarul, pregătirea de bază a jucătorilor, se face în cadrul secțiilor din cluburi. Așadar, lipsurile, cauzele insucceselor trebuie mai întîi căutate acolo.

Ar fi greșit să omit aci exemplul pozitiv al unor antrenori care, muncind intens, au creat adevărate pepiniere de jucători : Vasile Mureșan, Alexandru Petrică, Gheorghe Roșu, Alexandru Botoș, Gabriela Both, Gheorghe Benone, Teodor Giurculescu, Ilarie Mandache, Nicolae Martin și alții. Ceea ce interesează este cîți dintre jucătorii crescuți de acești antrenori ajung la valoarea cerută de activitatea internațională ? Răspunsul este clar : foarte puțini. Se vede și din nivelul campionatelor divizionare A și mai ales B. Speranțele se îndreaptă spre divizia școlară, pomul înflorit al basche-tului nostru, ale cărui roade le așteptăm în viitorul apropiat.

Dar, pentru ca roadele să fie cele dorite, datoria antrenorilor și a profesorilor este să se îngrijească de :

— depistarea, selecția și pregătirea unor jucători cu gabarit mare ;

— asigurarea unei pregătiri multilaterale ;

— trecerea la 4—6 antrenamente săptămînale — în timpul competiției — și zilnice în timpul vacanțelor.

☆

Se pot critica multe aspecte din baschetul românesc : stilul de muncă al activului federației, sistemul competițional, sistemul de transferări al sportivilor, activitatea arbitrilor etc. Cele mai multe din criticile pe această temă sînt justificate și se vor găsi căile pentru înlăturarea deficiențelor.

Convingerea mea este, însă, că soarta performanței baschetului românesc stă în mîna celor peste 200 de antrenori și profesori care activează în prezent.

Există toate condițiile materiale care să asigure mersul înainte : bază materială, tehnicieni calificați, dragostea tineretului pentru acest sport Se cere însă schimbarea concepției, a metodelor de lucru Aceasta este, după părerea mea, și soluția reieșită din recenta analiză făcută activității în baschet de către Comitetul Executiv al C.N.E.F.S.

Octav DIMITRIU
secretar general al F.R.B.

BASCHETUL ÎN SEZONUL ESTIVAL

(Urmare din pag. 1)

U.C.), Jacquie Delachet (8—26—1,70 m—98—Evreux A.C.), **Colette Passemard** (9—24—1,80 m—68—Clermont U.C.), **Jacquie Chazalon** (10—25—1,72 m—88—Clermont U.C.), **Dominique Leray** (11—18—1,87 m—0—C.E.S. Tours), **Geneviève Guinchard** (12—30—1,80 m — 98 — Evreux U.C.), **Elisabeth Riffiod** (13—23—1,87 m —49—Evreux U.C.), **Danièle Peter** (14—25—1,80 m—99—S.R.E.G. Mulhouse), **Janine Martin** (15—24—1,80 m—57—C.S. Toulon). Antrenorul echipei este Joë Jaunay. Lotul va fi însoțit și de arbitrul M. Lewis.

OPTIMISM ÎN TABĂRA ROMÂNCELOR

După o scurtă vacanță intervenită după meciurile cu R.D. Germană și după turneul de calificare pentru campionatul european, lotul reprezentativ de senioare al României și-a început pregătirile în pitorescul orășel Piatra Neamț. Beneficiind de condiții excepționale și bucurîndu-se de splendidul cadru al stațiunii de la poalele munților Pietricica, Cozla și Cernegura, sportivele noastre se pregătesc zilnic sub îndrumarea antrenorilor Grigore Costescu și Traian Constantinescu, fiind animate de dorința ca în septembrie, la „europenele" din Olanda, să revină în plutonul fruntaș. Actualmente, lotul este alcătuit din următoarele 16 sportive : **Racoviță, Taflan, Savu, Chiraleu, Ciocan, Pruncu, Szabados, Nicola, Bițu, Diaconescu, Ghiță — Gugiu, Trandafir, Deak, Sipoș, Popov** și **Rădulescu.** Dintre acestea, vor fi selecționate cele 12 care se vor deplasa la Rotterdam.

GAZDELE TURNEELOR CAMPIONATELOR NAȚIONALE

Zilele trecute, la sediul F.R.B., în prezența membrilor Biroului federal și ai Comisiei de competiții, a avut loc tragerea la sorți a turneelor diviziilor A, stabilindu-se ca gazde următoarele orașe **MASCULIN, turul al doilea : BUCUREȘTI** (24—27 dec., 4 etape), **TIMIȘOARA** (7—10 ian., 4 etape), **CONSTANȚA** (22—24 ian., 3 etape) ; **turul al treilea : GALAȚI** (21—23 febr., 3 etape), **Brașov** (4—7 martie, 4 etape), **CLUJ** (18—21 martie, 4 etape) ; **FEMININ, turul al doilea : BUCUREȘTI** (15—17 ian.), **TG. MUREȘ** (29—31 ian.), **ORADEA** (19—21 febr.). Turul I la băieți și tururile I și III la fete se vor desfășura în etape săptămînale, la datele anunțate.

„CUPA ROMÂNIEI" A FOST DESFIINȚATĂ DAR...

După cum se știe, forurile diriguitoare ale baschetului au renunțat la organizarea tradiționalei competiții estivale dotată cu „Cupa României", pentru a se da, în felul acesta, posibilitate echipelor să se pregătească temeinic pentru divizia A. Așteptăm, însă, ca comisiile municipale și județene, cluburile și asociațiile cu secții de baschet să inițieze ele însele întreceri care să suplinească golul intervenit în activitatea competițională din timpul verii. Din păcate, pînă la ora actuală nu am primit nici o informație în legătură cu vreo astfel de inițiativă. Timpul nu este, însă, pierdut și considerăm că forurile îndrituite trebuie să organizeze astfel de competiții, deosebit de utile pentru verificarea pregătirilor ce se efectuează în vederea diviziei **A. Așteptăm și... sperăm.**

„MARATONUL CARPAȚILOR" cîștigă noi adepți

Am publicat, acum cîtva **timp**, apelul tov. Nicolae Apetri din Vișeu care caută tovarăși de călătorie în expediția sa carpatică, programată să înceapă la 1 august în comuna Bogdan Vodă (jud. Maramureș) pentru a se încheia la Porțile de Fier.

Într-o nouă scrisoare, N. Apetri ne anunță : **„primesc zilnic scrisori din partea celor dornici să străbată munții împreună cu mine".** Dintre aceștia, inițiatorul excursiei menționează pe St. Gergelyi, desenator din Baia Mare, I. Szücs, cooperator la C.A.P. Tomnatic (jud. Timiș), Vl. Pană, redactor din București.

N. Apetri ne roagă să dăm un răspuns colectiv și public celor ce i-au pus diferite întrebări referitoare la :

plecare (1 august, com. Bogdan Vodă — fostă Cuhea, jud. Maramureș) ;

itinerar (Bogdan Vodă, Sălău, Pietrosu, Prislop, Cîrlibaba, Iacobeni, m. Giumalău, Pietrosu, Ceahlău, Tarcău, Lăcăuț, Zboina Frumoasă, Penteleu, Siriu, Ciucaș, vf. Grohotiș, Omul, Piatra Craiului, Moldovanu, Suru, Paring, Peleaga, Retezat, Gugu, m. Cernei, Porțile de Fier.

echipament : bocanci, ciorapi treisferturi, pantaloni scurți, tricou, pulover, basc, baltag (!), rucsac, pătură, un schimb rufărie de corp, prosop, pelerină (foaie de cort) ; în plus hrană rece pentru 3 zile ;

auxiliare : radio portabil, aparat foto, busolă ș.a.

ȘANDOR CSJEF, ÎNVINGĂTORUL CAMPIONULUI EUROPEAN FROLOV, LA DINAMOVIADA BUCUREȘTEANĂ

Ujpesti Dozsa (Ungaria) este una dintre cele mai bune formații de club din țara vecină, care se va alinia la startul apropiatelor întreceri ale Dinamoviadei de box. Cel mai tînăr component al acestei formații este semimijlociul Șandor Csjef. Are 19 ani și e considerat o mare speranță a boxului din țara sa. Anul trecut, Csjef a ocupat locul secund în campionatele de seniori ale Ungariei, iar recent, la Viena, l-a învins pe campionul european Frolov (U.R.S.S.). În palmaresul acestui talentat pugilist figurează și victorii asupra românilor D. Moraru (anul trecut, la Lodz) și I. Hodoșan. Cel mai vîrstnic echipier al lui Ujpesti Dozsa este greul Istvan Edöcs, 29 de ani, component al echipei naționale maghiare.

Echipa budapestană numără însă și alți sportivi de valoare. Iată-i, în ordinea categoriilor : Istvan Zubik, 23 de ani, locul II în campionatele Ungariei din 1969 ; Zoltan Kisnemeth, 22 ani, aceeași performanță ; Lajos Kovacs, 21 de ani, medalie de bronz la naționalele din 1969 ; Ferenc Kovacs, 23 de ani, deținătorul titlului de campion în 1969 ; Jozsef Perenyi, locul II în campionatele Budapestei din 1969 ; Mihaly Szirony, 25 de ani, campion al Budapestei în 1969; Andraș Martinovszky 20 de ani; Jozsef Terenyi, 23 de ani, campion al Ungariei în 1969.

I SE CEREA SERIOZITATE...

Numele său era mereu amintit de iubitorii boxului din Galați, chiar și de cei din Capitală. În coloanele ziarului nostru, succesele sale pugilistice erau deseori comentate în superlative. Părea că idealul său sportiv însemna ridicarea, treaptă cu treaptă, a măiestriei, că ringul constituie pentru el o adevărată atracție, mai ales că el abandonase un alt sport, canotajul. A făcut deplasări peste hotare cu reprezentativa de juniori și apoi cu cea de tineret. Devenise titular la categoria grea, aducînd bucurie în primul rînd antrenorului său, Petre Mihai, care l-a descoperit și cizelat.

Dar Vasile Lehăduș, pentru că despre el este vorba, n-a înțeles să răspundă sprijinului ce i s-a dat. I se cerea multă seriozitate. Și n-o avea. I se cerea să se pregătească temeinic pentru a ataca titlul european al gretlor, la campionatele continentale (tineret) de la Miskolc. Replica lui a venit însă incredibil ; absențe nejustificate din sala de antrenament, plecări neanunțate din București. Concluzia : „Cu asemenea oameni, *ne spunea deunăzi antrenorul dinamovist Eugen Filresz,* este aproape imposibil să realizezi ceva. E curată pierdere de timp". *N-are oare motive și maestrul său din Galați, Petre Mihai, să fie mîhnit?...*

R. C.

LOTO-PRONOSPORT

De la concursul Pronoexpres din 15 iulie 1970 și tragerea Loto din 17 iulie 1970, a fost introdusă și forma de participare cu combinații „Cap de pod" la aceste sisteme :

La Loto pe noile bilete fracționate seria „X" pe care se pot juca, la acest sistem, combinații „Cap de pod" cu 2, 3, 4 și 5 numere fixe (de bază) :

La Pronoexpres pe noile bilete fracționate seria „X" pe care se pot juca, la acest sistem, combinații „Cap de pod" cu 4, 5 și 6 numere.

Menționăm că prin această formă de participare se sporesc considerabil șansele de cîștig, putîndu-se obține suite întregi de premii.

Puteți pune în practică această nouă formă de participare la tragerea Loto de mîine. Nu uitați, astăzi este ULTIMA ZI pentru procurarea biletelor. Tragerea va avea loc la București în sala Clubului Finanțe Bănci din str. Doamnei nr. 2 cu începere de la ora 19. Ea va fi radiodifuzată, după care va urma un film artistic. Intrarea liberă.

PRONOEXPRES

NUMERELE EXTRASE LA CONCURSUL NR. 30 DIN 22 IULIE 1970

EXTRAGEREA I : 5 19 37 13 42 43

FOND DE PREMII : 347.632 lei

EXTRAGEREA a II-a : 16 35 40 44 3 28 33 45

FOND DE PREMII : 309.872 lei

Plata la acest concurs se va face astfel :

În Capitală de la 30 iulie pînă la 6 septembrie 1970, inclusiv ;

În țară de la 3 august pînă la 6 septembrie 1970, inclusiv.

LOTO

PREMIILE TRAGERII DIN 17 IULIE 1970

EXTRAGEREA I : Categoria I : 2,20 variante a 30.823 lei ; a II-a : 6,45 a 10.513 lei ; a III-a : 17,85 a 3.799 lei ; a IV-a : 23,30 a 2.910 lei ; a V-a : 86 a 789 lei ; a VI-a : 192,70 a 352 lei.

EXTRAGEREA a II-a : Categoria A : 0,25 variante a 48.866 lei ; B : 2,75 a 17.769 lei ; C: 9,05 a 5.400 lei ; D : 13,65 a 3.580 lei ; E : 24,85 a 1.966 lei ; F : 29 a 1.685 lei.

AMBELE EXTRAGERI : Categoria Z : 822,35 a 100 lei.

Premiul de categoria A a fost obținut de către MICH VASILE din Satu-Mare.

A apărut nr. 7

AL REVISTEI AUTOTURISM

cu un bogat sumar din care menționăm :
— Pledoarie pentru centura de siguranță ;
— Electronica și automobilul, de ing. Gh. Todea ;
— Despre automobilul viitorului ;
— Radiografii automobilistice ;
— Arta de a conduce, de ing. Petre Cristea ;
— Itinerar sucevean, de Dragoș Vicol.

Noul regim vamal al călătoriilor și o rubrică, aflată la debut, „Cifitorii întreabă — Inspectoratul general al miliției răspunde".

La sfîrşitul săptămînii

PREMIERĂ ATLETICĂ BALCANICĂ

Sîmbătă şi duminică, stadionul Karaiskakis din capitala Greciei va găzdui prima ediţie a mitingului balcanic pentru juniori.

Cele cîteva sute de atlete şi atleţi din ţările balcanice vor prilejui întreceri deosebite ce se vor solda, fără îndoială, cu rezultate remarcabile.

După cum am mai anunţat în ziarul nostru, prin regulamentul competiţiei se admite participarea băieţilor născuţi în anul 1951 şi mai tineri şi a fetelor născute în 1952 şi mai tinere. De aceea probabil, surprinde, la prima vedere, absenţa din echipa română a unor juniori de marcă. Filip, Fiţa, Mîrza, C. Ionescu, Matei etc.

Cu toate acestea, formaţiile juniorilor noştri se anunţă printre cele mai redutabile la Atena, avînd o serie de atleţi cu frumoase perspective: Tamaş Szabo, Sorin Păsulă, Francisc Gedeon, Zoltan Gaspar, Cornel Dima, Csaba Dosa, Miron Ceacoi, Ion Vasilescu, Eleonora Monoranu, Marta Satmari, Florica Boca, Lucia Jinga, Valentina Cioltan, Eva Zorgo.

Adversarii atleţilor noştri prezintă, de asemenea, echipe puternice. Bulgaria, principala adversară, va avea în componenţă, printre alţii pe: Zaprianov 10,6 la 100 m, Tanev 48,0 la 400 m, Gurev 14,8 la 110 m garduri, Kinşev 15,78 la greutate, Vladimerov 49,00 la disc, Manolov 65,58 la ciocan, Venkova 12,0 la 100 m, 24,5 la 200 m şi 4 476 puncte la pentatlon, Moscova 47,26 la disc, Zlateva 2:06,6 la 800 m şi 55,0 la 400 m.

Dintre juniorii iugoslavi cei mai buni sînt: Lendjel 10,5 la 100 m, Iovanovic 3:52,6 la 1 500 m, Molovic 14:29,2 la 5 000 m, Pajkanovici 53,9 la 400 m garduri, Stekic 7,73 la lungime, Kovacev 2:11,0 la 800 m, Tovanovici 4:30,9 la 1 500 m.

Ţara gazdă va prezenta, de asemenea, o echipă la bărbaţi. Se detaşează ca valoare Onisiforos 48,4 la 400 m, Lajaridis 1:52.1 la 800 m, Tongas 4,60 la prăjină, Kiriacos 10,6 la 100 m, care au şanse apreciabile la victorie.

Tinerii atleţi din Turcia au pînă acum rezultate ceva mai scăzute, dar la Atena vor să şi le îmbunătăţească substanţial.

Ricky Bruch—67,14 m

STOCKHOLM, 22 (Agerpres). — Cu prilejul unui concurs atletic desfăşurat la Malmoe, sportivul suedez Ricky Bruch a cîştigat proba de aruncarea discului cu rezultatul de 67,14 m — cea mai bună performanţă mondială a anului.

★

La Zenica (Iugoslavia) s-a disputat întîlnirea internaţională de atletism dintre selecţionatele feminine ale Iugoslaviei şi Italiei. Sportivele italience au terminat învingătoare cu scorul de 78-68 p.

RALIUL POLONIEI

Kinnunen... învins în Italia

„Raliul automobilistic al Poloniei" s-a încheiat cu victoria echipajului francez Jean Claude Andruet-Michele Veron (pe o maşină „Renault Alpine"), urmat de Zasada (Polonia) pe „Porsche 911".

★

Cursa automobilistică de la Mugello (Italia) a revenit concurentului italian Arturo Merzario care, la volanul unei maşini „Fiat", a parcurs 331 km în 2h 30:28,8 (medie orară de 131,977 km). Pe locul doi s-a clasat finlandezul Leo Kinnunen.

sportul în lume

Mai puţini kilometri în „Marea Buclă"

La Paris, organizatorii Turului ciclist al Franţei au informat presa de specialitate că ediţia viitoare a cursei se va desfăşura pe un traseu mai scurt: circa 3 500 km. În schimb va fi revalorificat muntele, atingîndu-se din nou marile piscuri alpine Galibier şi Izoard, evitate în recentul Tur cîştigat de belgianul Eddy Merckx.

Etapele contratimp vor fi menţinute, pentru că — argumentează organizatorii — ele întreţin mereu viu interesul cursei, atrag spectatorii în oraşele unde se dispută, creează „suspense"-ul atît de necesar spectacolului sportiv.

Startul în cea de-a 58-a ediţie a Turului Franţei se va da la sfîrşitul lunii iunie 1971, din oraşul Mulhouse.

Azi şi mîine, la Leningrad

MECIUL ATLETIC U.R.S.S. — S.U.A. LA CEA DE A IX-a EDIŢIE

Ultimul şi cel mai dificil test al selecţionatei de atletism a S.U.A. pe continentul european va avea loc astăzi şi mîine la Leningrad. Este vorba de tradiţionala întrecere aşteptată cu mare interes de opinia publică din întreaga lume, care va opune pe sportivii sovietici şi cei nord-americani.

Meciul atletic U.R.S.S. — S.U.A. se află la cea de a 9-a ediţie, iar anul acesta, alături de cele două puternice reprezentative, spectatorii leningrădeni vor putea urmări şi o selecţionată alcătuită ad-hoc din atleţi polonezi, cehoslovaci, bulgari, italieni şi finlandezi. În palmaresul acestei pasionante dispute sportive, dacă ne vom mărgini la scorurile totale cuprinzînd atît întrecerile masculine cît şi cele feminine, avantajul gazdelor este net (6—2). Reprezentativa Uniunii Sovietice a cîştigat în 1958 la Moscova cu 172—170 şi a repetat performanţa în 1959 la Philadelphia (diferenţă de 8 puncte), în 1961 la Moscova (24 puncte), 1962 la Palo Alto (patru puncte), 1963 la Moscova (cea mai categorică victorie) şi 1965 la Kiev, singurele succese ale atleţilor americani datînd din 1964 (Los Angeles) şi 1969 (Los Angeles). De remarcat însă că exceptînd confruntarea de la Kiev, sportivii de peste Ocean au terminat de fiecare dată învingători în probele masculine, fiind însă categoric întrecuţi în cele feminine.

Tom Hill, neînvins în turneul european pe distanţa de 110 m garduri

Şi în acest an gazdele pornesc cu prima şansă. În ciuda succeselor nete realizate de oamenii lui Bud Winter la Paris (117—94) şi Stuttgart (122—100), care au subliniat forma excelentă a lui Swenson (1 : 44,8—800 m), Hill (13,3) şi Walker (13,4) la 110 m garduri, Carruthers (5,25 m — prăjină), Turner (20,3), Vaughan (20,4) la 200 m, Smith (45,0), Colett (44,9) la 400 m, atleţii sovietici mizează mult pe probele de sărituri (Lepik, Gavrilov, Ter-Ovanesian, Saneev), aruncări (Gusein, Bondarciuk, Lusis) şi alergările de fond, cu care speră să echilibreze superioritatea sprinterilor şi hurdlerilor oaspeţi.

Mult mai facilă se anunţă sarcina selecţionatei feminine a U.R.S.S. căreia formaţia americană, doar cu cîteva remarcabile individualităţi în cursele de distanţe scurte, nu-i poate crea probleme dificile.

Gruiescu, pe locul I în turneul de box de la Subotiţa

Ieri dimineaţă, antrenorul Ion Chiriac şi boxerii C. Gruiescu, A. Dumitrescu şi H. Stumpf s-au înapoiat de la Subotiţa (Iugoslavia), unde după cum se ştie au participat la un turneu de box, la care au luat parte şi pugilişti din Bulgaria, Cehoslovacia, R.D. Germană, R.F. a Germaniei, Ungaria şi Iugoslavia. La această confruntare *Gruiescu* s-a clasat pe primul loc la categoria sa, ca urmare a victoriilor obţinute asupra lui Orban (Ungaria) şi Blajici (Iugoslavia). Dumitrescu l-a învins în primul meci pe Freiberg (Cehoslovacia) prin k.o. în repriza I, iar în a doua partidă a pierdut la bulgarul Panaiotov. Aceasta, cu toate că adversarul său a fost pus k.d. în prima repriză, iar în a doua a primit un avertisment pentru repetate lovituri la ceafă. Decizia a fost dată cu 3—2 în favoarea lui Panaiotov, dar trebuie menţionat că la masa de judecată erau doi arbitri bulgari (Jecev şi Atanasov). Dintre ceilalţi trei judecători iugoslavi, doi l-au preferat pe Dumitrescu, iar al treilea a acordat decizia boxerului bulgar, la egalitate de puncte. De menţionat în plus că după acest meci Dumitrescu a primit din partea organizatorilor cupa acordată celui mai tehnic boxer al turneului, deşi la întreceri participaseră pugilişti de certă clasă cum sînt Kajdi (Ungaria), Vujin, Belici şi Ibrahimovici (Iugoslavia). În sfîrşit, Horst Stumpf l-a întrecut în prima partidă pe Dvorak (RDG) la puncte, iar în a doua a pierdut de puţin la puncte în faţa iugoslavului Antel.

Karen Moras străluceşte la Edinburg

EDINBURG, 22 (Agerpres) — Alternînd nataţia cu atletismul, la Edinburg continuă jocurile sportive ale Commonwealth-ului. Vedeta acestor zile rămîne incontestabil înotătoarea australiancă Karen Moras, care şi-a adjudecat a treia medalie de aur, cîştigînd şi proba de 200 m liber în 2:09,78, după ce trecuse la 100 m în 1:03,81. Într-o altă finală a serii, australianca Beverley Whitfield s-a situat prima în proba de 200 m bras cu timpul de 2:44,12. În seriile probei de 1 500 m liber bărbaţi Graham Windeatt (Australia) a realizat timpul de 16:47,44.

Singura finală atletică a fost cea de 400 m garduri, cîştigată de englezul John Sherwood — 50,0, urmat de Koskei (Uganda) — 50,1, Ueago (Kenya) — 50,1. În proba de pentatlon conduce Mary Peters (Irlanda de Nord) cu 3224 p, după trei probe, iar la decatlon după cinci probe în frunte se află Peter Gabbett (Anglia) cu 4 081 p.

Turnee de şah

Partida derby a turneului internaţional feminin de la Szarvas (Ungaria) a opus pe fruntaşele clasamentului Kozlovskaia (URSS) şi Polihroniade (România). Arbitrii au consemnat remiza, ca şi în partida dintre româna Elena Juncu şi maghiara Veröczi. În clasament, după 10 runde, continuă să conducă Kozlovskaia cu 9 p, urmată de Polihroniade — 7 p, Eretova (Cehoslovacia) — 6½ p. Elena Juncu ocupă locul 7 cu 4½ p.

★

După 12 runde, în turneul internaţional de şah de la Lublin conduc Szmidt (Polonia) şi Espig (R.D. Germană) cu cîte 9½ p. fiecare. În runda a 12-a, maestrul român O. Troianescu a pierdut la Gerenski (Bulgaria).

★

Campionul mondial de şah Boris Spasski (URSS) a preluat conducerea în turneul internaţional de la Amsterdam, totalizînd 5 puncte după 7 runde. El este urmat la ½ p de Polugaevski şi Uhlmann.

★

Cu o rundă înaintea terminării turneului internaţional de şah de la Debrecen, în clasament conduc Bilek (Ungaria) şi Savon (URSS) cu cîte 9½ p. fiecare, urmaţi de Sydor (Polonia) şi Ribiy (Ungaria) cu cîte 8½ p. În runda a 14-a, Bilek l-a învins pe Zaiţev, iar Savon a remizat cu Ribly.

Corespondenţă din Italia

PRIMUL C. M. FEMININ DE FOTBAL S-A DESFĂŞURAT SUB SEMNUL JOCULUI ATLETIC!

35 000 de spectatori au asistat la finală • Început promiţător: 7 ţări la start • Toţi antrenorii sînt... bărbaţi • Femeile nu cunosc simularea şi nici durerea!

Fotbalul feminin — dacă ne place sau nu — a intrat în istoria sportului. Începutul a fost făcut, cu mult curaj şi cu pasiune. După ce, cu puţini ani în urmă, succesul feminin a luat fiinţă în cîteva ţări vest-europene, iată că, recent, la Torino, s-a şi organizat primul campionat mondial.

Din capul locului, trebuie să spunem că acest prim campionat s-a bucurat de un notabil succes. În primul rînd mă refer la interesul crescînd al spectatorilor, care au venit pe stadion în număr din ce în ce mai mare, pe măsură ce întrecerile se apropiau de sfîrşit. La finala dintre Danemarca şi Italia, „Il stadio comunale" din Torino a găzduit peste 35 000 de spectatori!

Au luat startul 7 echipe: Danemarca, Italia, Mexic, Anglia, R.F.G., Austria şi Elveţia. Firească, numărul formaţiilor înscrise este mic, dar fără îndoială că la al doilea campionat cifra va fi cu mult mai ridicată şi nu este exclus să devină necesare chiar şi... preliminarii.

Dar, chiar şi aşa, cu un număr restrîns de echipe, primele comentarii tehnice şi tactice ilustrează interesul şi preocuparea pentru progresul acestui sport nou. Nu a surprins de loc faptul că nici una dintre echipe nu este antrenată de o femeie, pentru că este greu de presupus că o antrenoare — cel puţin în prezent — ar avea suficiente cunoştinţe de metodică fotbalistică. Aşadar, toţi antrenorii sînt bărbaţi, care în scurta lor activitate au reuşit să aducă pe teren fete suficient de bine pregătite pentru acest mic maraton fotbalistic.

După finala dintre Danemarca şi Italia, pe care danezele au cîştigat-o cu 2—0, antrenorul formaţiei învingătoare, fostul internaţional Sven Peterssen, a declarat că adversarele (respectiv „Squadra Azzura") au pierdut meciul în urma unor erori tactice: au atacat cu tot efectivul şi au rămas descoperite în apărare, şi, ca urmare, două contraatacuri s-au soldat cu tot atîtea goluri! Prin urmare, iată că şi în fotbalul feminin se vorbeşte de tactică!

Dacă pregătirea tehnică a jucătoarelor lasă încă de dorit (în special în jocul cu capul), în schimb, condiţia fizică şi jocul atletic (!) au fost la înălţime. Danezele au devenit campioane mondiale în faţa Italiei (cea mai tehnică formaţie) în special datorită excelentei pregătiri fizice, rezistenţei şi jocului atletic.

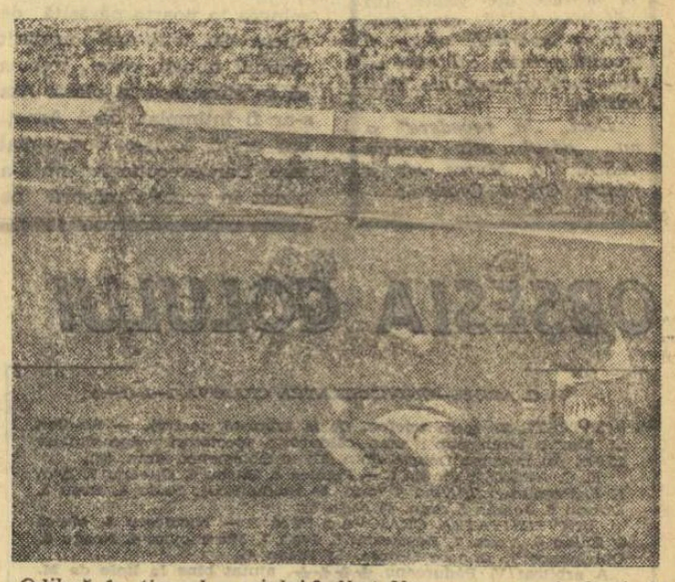

Odihnă în timpul meciului? Nu! Urmarea unor faulturi, în semifinala dintre Italia şi Mexic. Nu se poate spune că acest meci a fost „de domnişoare"

Toate partidele au scos în evidenţă spiritul de luptă al formaţiilor, din care n-au lipsit şi momentele specifice fotbalului masculin. Au existat chiar şi excese. În jocul dintre Italia şi Mexic, o busculadă în careul mexicancelor s-a transformat într-o încăierare violentă, care n-a putut fi oprită decît prin intervenţia poliţiei. Şi încă un exemplu: un spectator mexican, considerînd că arbitrul nu a dat cea mai bună decizie, a aruncat o sticlă pe teren...

Spre deosebire însă de jucători, reprezentantele fotbalului feminin nu cunosc simularea, inducerea în eroare a arbitrilor. Ba mai mult, ele au dovedit o rezistenţă demnă de toată lauda la faulturi şi chiar loviri intenţionate. În meciul cu Mexic, o jucătoare italiancă şi-a fracturat piciorul. Fără a cere ajutorul cuiva, săltînd într-un picior, ea a părăsit terenul. În ciuda durerilor, italianca a avut tăria să facă şi o glumă. Fiind întrebată de ce nu a solicitat ajutorul cuiva, ea a răspuns: „am vrut să dovedesc că femeile sînt mai puternice decît bărbaţii..."

Fără îndoială că primul campionat mondial rezervat echipelor de femei a constituit o bună propagandă pentru această nouă activitate. Nu va trece mult timp pînă cînd fotbalul „amazoanelor" va lua loc alături de toate celelalte discipline sportive în care femeile excelează.

Cesare TRENTINI

CALEIDOSCOP

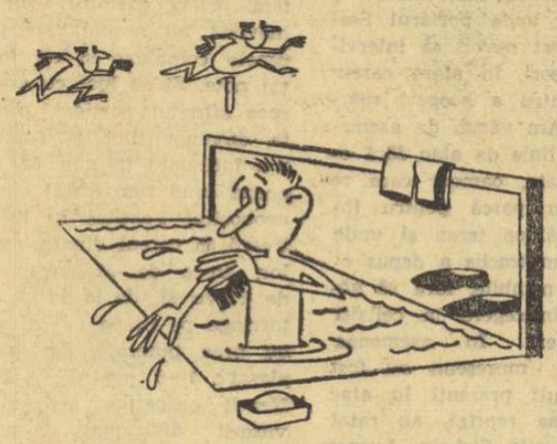

3000 m obstacole...
(din „STADION"-Praga)

IN INTUNERIC

Tînărul înotător brazilian, în vîrstă de 16 ani, Robert Timmerman este autorul unor performanţe nautice foarte valoroase, avînd în vedere vîrsta sa fragedă, precum şi faptul că este orb. Astfel, Timmerman a parcurs în timp record distanţa dintre Rio de Janeiro şi Niteroi, ca şi cea dintre insulele Belu şi Caraguatatuba. În viitorul apropiat, Robert plănuieşte să străbată distanţa de 75 km care desparte oraşele portuare Registro şi Iguapi, iar mai tîrziu să „facă" Gibraltarul şi Canalul Mînecii.

Interesant de remarcat faptul că Robert Timmerman s-a născut cu grave afecţiuni organice, medicii declarînd că noul născut nu va putea depăşi vîrsta de 7 ani dacă nu se va apuca intensiv de sport, în special de înot. La vîrsta de 3 ani, Robert a învăţat să înoate, antrenîndu-se şi perfecţionîndu-şi tehnica sub supravegherea antrenorului Uniunii braziliene de nataţie, Rossi. La vîrsta de 16 ani, acest tînăr nevăzător este bine dezvoltat, capabil să suporte eforturi mari. Una din multiplele dovezi ale influenţei curative a sportului...

★

CU ŞI FĂRĂ TAUR

„Toate drumurile duc spre sport", la această concluzie se poate ajunge auzind povestea argentinianului Jorge Elasio, unul din cei mai buni sprinteri ai Americii de Sud. Odată, din întîmplare, el se afla pe o pajişte unde păştea o turmă imensă. Prezenţa lui Elasio nu i-a fost pe plac — se pare — unui taur, respectabil prin dimensiunile sale, care a pornit în goană spre tînăr. Căutînd să scape de animalul înfuriat, Jorge a rupt-o la fugă cît îl ţineau picioarele. Coincidenţă rară, exact în acest timp, în apropiere se afla, într-un automobil, antrenorul echipei de atletism argentiniene, Manuel Calle. Lui i-au plăcut foarte mult „sprinturile" disperate ale lui Jorge şi şi-a dat seama că tînărul este capabil să dezvolte o viteză deosebit de mare. L-a chemat să se antreneze, de data aceasta fără... taur. Astfel a fost descoperit un viitor sprinter de performanţă.

★ ★ ★

PINZE ŞI COMPUTER

In timpul traversării Atlanticului, navigatorul solitar englez G. Williams şi-a instalat la bordul ambarcaţiunii un computer cu ajutorul căruia a reuşit, în orice situaţie, să stabilească coordonatele vasului, să aibă o reprezentare clară a temperaturii, precum şi a direcţiei şi forţei vîntului. Specialiştii au fost foarte interesaţi de acest experiment, subliniind că folosirea unor maşini electronice de calcul la bordul ambarcaţiunilor poate fi de real folos navigatorilor, chiar în competiţiile de yachting.

Pelé nu va deveni „mexican"

Miliardarul mexican Ascarraga i-a propus lui Pelé un cont deschis la o bancă din Ciudad de Mexico, cu condiţia ca „regele fotbalului" să fie de acord să lucreze în Mexic în calitate de antrenor. În legătură cu această propunere, Pelé a făcut o declaraţie publică în care îşi exprimă din nou hotărîrea fermă de-a nu părăsi Brazilia. „Nu voi lua parte la C.M. din 1974, dar aş dori — a spus „perla neagră" — să mai joc în marele turneu ce va avea loc în cinstea împlinirii a 150 de ani de la obţinerea independenţei Braziliei. După aceasta, vreau să devin antrenor la clubul meu F. C. Santos şi să mă dedic descoperirii tinerelor talente".

MATUŞILE

Antrenorul echipei argentiniene de fotbal „Blanca Rovers", Juan Carbonaro, avea multă bătaie de cap cu jucătorii. Elevii săi trăgeau chiulul la antrenamente, umblau toată vremea prin oraş, vizitau barurile de noapte şi, în consecinţă, jucau prost. Iată că, în momentul în care echipa părea pe punctul de a retrograda, conducătorilor acesteia le-a venit o idee minunată. A fost formată în grabă o comisie specială de inspecţie alcătuită în exclusivitate din... mătuşile fotbaliştilor nedisciplinaţi. Patrulînd prin oraş, mătuşile au reuşit să reintroducă în scurtă vreme ordinea şi disciplina. Ceea ce dovedeşte că, uneori, o mătuşă e mai bună decît un antrenor!

★ ★ ★

ECHILIBRU ÎNTREPID

Fostul ciclist de performanţă, olandezul Tinus van Gelder, pretinde că a stabilit un nou record de „balans în echilibru" pe bicicletă, timp de 36 minute. Van Gelder, care a reprezentat Olanda la Jocurile Olimpice desfăşurate în 1948 la Londra, trăieşte acum în Australia şi s-a specializat în asemenea exhibiţii profesioniste. Vechiul record la această „probă" era de 32 minute şi 20 secunde şi fusese stabilit în urmă cu 15 ani în R.F. a Germaniei. **„Acum — a spus Van Gelder — voi încerca să rămîn în echilibru pe bicicletă, urcat pe o macara uriaşă cu care se construiesc blocurile de locuinţe sau chiar pe una din traversele podului din portul Sydney". Fără frică!**

Silvester, cel mai puternic...

Aruncarea bîrnei... Încercare a puterii, cunoscută la vechii locuitori ai nordului. Iată-o reactualizată recent, în cadrul tradiţionalului festival popular de pe insula Gotland din preajma ţărmurilor Suediei. Aci, într-o poiană umbrită de brazi seculari, s-au întîlnit obişnuiţii competitori în acest sport, flăcăi şi locuitori mai vîrstnici ai insulei. Învingător a fost însă unul dintre invitaţii sosiţi special la Gottland pentru a-şi măsura forţa de aruncare cu impresionanta bîrnă de 4,5 m lungime, cîntărind 26 kg. Nu era altul decît recordmanul mondial la aruncarea discului, americanul Jay Silvester. Bîrna pornită din mîinile lui s-a oprit la 8,58 m, ceea ce este probabil un record al lumii în această originală probă.

Iată-l pe Silvester în momentul aruncării (stînga), iar alături îşi ia elanul principalul său învins, discobolul suedez Ricky Bruch (dreapta).

(Fotografiile ne-au fost transmise de agenţia „Pressens Bild"-Stockholm).

CINCINNATI: Franulovici eliminat surprinzător

NEW YORK, 22 (Agerpres). — A început turneul internaţional de tenis de la Cincinnati (Ohio) care contează pentru „Marele premiu internaţional" Pepsi-Cola. În primul tur s-au înregistrat următoarele rezultate: Richey (S.U.A.) — Holecek (Cehoslovacia) 6—2, 6—2, Rosewall (Australia) — Guiarto (Indonezia) 6—2, 6—3; Franulovici (Iugoslavia) — Benavides (Bolivia) 1—6, 6—1, 6—4; Graebner (S.U.A.) — McKinley (S.U.A.) 7—5, 6—4; Kreiss (S.U.A.) — Crealy (Australia) 6—4, 4—6, 6—2; Stockton (S.U.A.)—Guzman (Ecuador) 6—2, 6—3; Smith (S.U.A.)—Higgins (S.U.A.) 6—1, 6—0. În turul doi tînărul jucător american Turner Howard l-a eliminat surprinzător cu 6—1, 3—6, 6—4 pe Zeliko Franulovici (Iugoslavia).

TELEX • TELEX • TELEX • TELEX • TELEX

La Buenos Aires, boxerul argentinian Carlos Monzon (campionul Americii de Sud la categoria mijlocie) l-a învins la puncte în zece reprize pe americanul Eddie Pace. Monzon urmează să-l întîlnească la 7 noiembrie la Roma, pentru titlul mondial, pe Nino Benvenuti.

• • •

Rezultate înregistrate în campionatul unional de fotbal: Spartak Moscova — Torpedo Moscova 2—0; Dinamo Kiev — Neftci Baku 3—1; Zenit Leningrad — Torpedo Kutaisi 2—0; S.K.A. Rostov pe Don — Pahtakor Taşkent 1—1, Dinamo Minsk — Şahtior Doneţk 0—1; Ararat Erevan — Dinamo Tbilisi 3—0; Spartak Ordjonikidze — Cernomoreţ Odessa 4—1. În clasament conduce Dinamo Moscova cu 22 p, urmată de Dinamo Tbilisi — 21 p.

Proba de simplu bărbaţi din cadrul turneului internaţional de tenis de la Le Touquet a fost cîştigată de jucătorul francez Jauffret, învingător cu 6—3, 7—5, 6—8, 6—4 în faţa italianului Panatta. În finala probei feminine, L. Hunt (Australia) a dispus cu 6—4, 6—4 de O. Roubin (Franţa).

• • •

Înaintea turului ciclist al Franţei de amatori „Tour de l'Avenir", se va disputa în zilele de 4, 5 şi 6 septembrie o cursă internaţională pe traseul Nice — Torino. Vor lua parte cei mai buni ciclişti amatori din Italia, Elveţia, Franţa şi Spania.

Boxerul negru George Foreman (campion olimpic la categoria grea la Ciudad de Mexico) l-a învins prin k.o. în prima repriză pe Roger Rusell, la Philadelphia. Peste două săptămîni, Foreman va lupta cu canadianul George Chuvallo.

• • •

La Tunis au început „Jocurile universitare maghrebiene". În prima zi a turneului de fotbal, echipa studenţească a Tunisiei a învins cu scorul de 1—0 pe cea a Marocului.

IEȘENII AU TRĂIT CINCI MINUTE DE GROAZĂ

Nu mai are rost să spunem că meciul de la Iași a început sub semnul unei mari emoții a publicului. Victoria echipei localnice în fața campionilor îi se părea tuturor o sarcină foarte grea. Așa a și fost, în cele din urmă, ultimele cinci minute ale partidei fiind de-a dreptul infernale, 8 000 de spectatori trăind cu groază evenimentele ce se desfășurau în fața ochilor, în paralel cu cele aflate pe calea undelor.

Am văzut în acele momente ieșeni deznădăjduiți, am zărit tineri plîngînd, disperarea plutind asupra stadionului ca o imensă pasăre neagră...

Pentru cei din tribune, retrogradarea — iminentă în acele momente — avea dimensiunile unei drame.

Un meci egal putea să însemne căderea Politehnicii din divizia A iar U.T.A. a avut de două ori — în min. 88 prin Dembrovschi și în min. 89 prin Domide — victoria în... mînă, cei doi atacanți arădeni ratînd incredibil !

A fost vai și amar — vorba unui spectator mai vîrstnic — de inimile ieșenilor în acele clipe. Castelul unor iluzii roze, clădit în 85 de minute, se dovedea a fi un biet castel de cărți, gata-gata să se prăbușească...

A venit însă min. 90 și scorul de 1—1, care atîrna asupra stadionului ca o adevărată sabie a lui Damocles, a suferit modificarea care a făcut Iașul fericit : la o centrare în fața porții lui Gornea, Marica a țîșnit spectaculos, proiectîndu-se cu minge cu tot în plasă. 2—1, scor sublim pentru ieșeni, explozie indescriptibilă de fericire în tribune. Fără nici o exagerare, se poate spune că marea viață a acestui meci s-a comprimat în cele 5 minute finale, minute de un rar dramatism, cînd lacrimile au țîșnit întîi de tristețe și apoi de fericire.

Ce a fost în rest ? Un meci în care tensiunea a mocnit surdă, ieșenii fiind adăpostiti de un gol căzut în min. 5, cînd centrarea impecabilă a lui Cuperman a fost reluată imparabil de Moldoveanu. În continuare, joc frumos, ploaie de ocazii, ambele echipe ratînd situații excepționale. Un plus de siguranță și de liniște a venit pe calea undelor, golul înscris de Steaua semănînd euforie în tribune. A venit repriza a doua și golul egalizator al Crișului, și pe stadion a început să adie un vînt de neliniște.

„Dacă și U.TA. egalează, iar la București, Crișul învinge" — iată gîndul care a început să roadă inimile. Și U.T.A. a egalat! Iar cei 8000 de spectatori ieșeni au trăit 5 minute cumplite ! Așa a fost la Iași...

Marius POPESCU

POLITEHNICA IAȘI—U.T.A. 2—1 (1—0)

IAȘI, 22 (prin telefon, de la trimisul nostru). — Stadion 23 August ; teren bun ; timp călduros ; spectatori — 8 000. Au marcat : Moldoveanu (min. 5), Sima (min. 85) și Marica (min. 90).

POLITEHNICA IAȘI : Constantinescu 9 — Gavril 8, Ianul 8, Stoicescu 8, Romilă 7, Alecu 6, Simionaș 8, Goleac 6 (min. 70 Marica), Lupulescu 7, Cuperman 7, Moldoveanu 7.

U.T.A. : Gornea 8 — Birău 8, Lereter 9, Pojoni 8 (min. 55 Schep 6), Broșovschi 8, Petescu 8, Axente 7, Șchiopu 6 (min. 67 Sima 7), Domide 8, Dembrovschi 6, Dumitrescu 8.

A arbitrat C .Petrea ★★★★, ajutat de I. Drăghici și N. Cătănoiu (toți din București).

Trofeul Petschowschi (pentru public) : 9.

La tineret-rezerve Poli—U.T.A. 3—1.

C.F.R. a renunțat la „beton"; dar...

Singurul lucru frumos al acestei partide s-a petrecut... înainte de începerea ei. Cunoscutul fost internațional Al. Vasile și-a luat rămas bun de la fotbal, primind o cupă și sărutările colegilor, după care a dat lovitura de începere a meciului. Apoi, în aplauzele spectatorilor, a luat loc pe banca rezervelor...

Ne-am fi așteptat ca fotbaliștii din Cluj să dea totul în această partidă, de care depindea supraviețuirea lor în prima divizie a țării. Dar, așteptările noastre au fost înșelate. Ceferiștii au evoluat miercuri de parcă ar fi terminat de două săptămîni campionatul și ar fi fost adunați cu „potera", pentru a face un simplu act de prezență într-un meci demonstrativ. Și aceasta, în ciuda faptului că „marinarii" lui Robert Cosmoc nu le opuneau o rezistență prea îndîrjită. Atacanții de pe litoral — spaima bucureștenilor ! — uitaseră parcă direcția buturilor adverse, cînd ajungeau în fața lui Mărculescu.

E drept, că de data aceasta dr. C. Rădulescu a renunțat la beton, aruncîndu-l în față pe fundașul central Cojocaru și că elevii săi au dominat cea mai mare parte din meci. Au reușit chiar să-și creeze destule ocazii de a înscrie, dar, pe lîngă faptul că șuturile lui Soo, S. Bretan, Petrescu, O. Ionescu și compania erau imprecise sau fără forță, au avut ghinionul de a întîlni în portarul Stefănescu pe singurul constănțean care a manifestat o deosebită poftă de joc. Totuși, în min. 39, O. Ionescu, reușește să înscrie cu capul, la o centrare a lui S. Bretan, cu largul concurs al fundașilor centrali de la Farul.

La reluare, lucrurile se desfășoară după același calapod. În min. 72 se produce însă o lovitură de teatru. Tufan, după un „un-doi" cu Constantinescu, șutează pe jos, destul de încet și... înscrie ! Ceferiștii atacă furibund. Dar balonul nu vrea, pur și simplu, să intre în poartă. Nici chiar atunci cînd „bătrînul" Soos execută un penalty — min. 82 — acordat în urma unui placaj al portarului Ștefănescu asupra lui Cojocaru.

Cu două minute înainte de fluierul final, spectatorii izbucnesc în urale. Se anunțase la radio că Steaua a terminat la egalitate cu orădenii. Și astfel C.F.R. Cluj a rămas în divizia A...

Dan VLAD

C.F.R. CLUJ—FARUL 1—1 (1—0)

CLUJ 22 (prin telefon, de la trimisul nostru). Stadion Municipal ; teren excelent ; spectatori circa 9 000. Au marcat : O. Ionescu (min. 39) și, respectiv, Tufan (min. 72).

C.F.R. : Mărculescu 6 — Costea 6, Soos 6, Dragomir 6, M. Bretan 6, Soo 6, Cojocaru 6, Țegean 7 (min 73 Stîncel), S. Bretan 7 (min. 76, P. Popa), O. Ionescu 8, Petrescu 6.

FARUL : Ștefănescu 9 — Stoica 5 (min. 74 Koszka), Antonescu 5, Mareș 5, Pleșa 5, Tănase 7, Badea 6, Sasu 4 (min. 62 Constantinescu 6), Tufan 7 (pentru gol), Caraman 4, Kallo 4.

A arbitrat Gh. Limona ★★★★★, ajutat la linie de N. Petriceanu și R. Buzdun (toți din București).

Trofeul Petschowschi (pentru public) : 8.

La tineret-rezerve : C.F.R.—Farul 0—1 (0—0).

fotbal

ACEL MINUT 75...

A fost o clipă fantastică, în meciul de ieri dintre Steaua și Crișul, o clipă în care orădenii păreau că reușiseră să cîștige lupta cu soarta, menținîndu-se în divizia A ! Ceasul de pe stadion arăta minutul 75. Atunci la un atac pe aripa stîngă al orădenilor, Arnoțchi a trimis mingea în poarta părăsită de Suciu. Cu toții am urmărit drumul mingii, care trebuia să se sfîrșească în plasă. Așa s-ar fi întîmplat, dacă Arnoțchi ar fi lovit-o puțin mai tare. Dar execuția lui nu s-a bizuit în aceeași măsură pe tehnică și pe forță. Lovită nu îndeajuns de puternic, mingea a fost ajunsă pe linia porții de Cristache, și trimisă undeva în teren !

Ce a fost înainte și ce s-a petrecut în minutele care au urmat, aproape că nu mai interesează, deși Steaua s-a mai aflat o dată în situația de a respinge de pe linia de gol, iar Crișul s-a aflat, la rîndu-i, în pericol de a pierde. Minutul cel mare al meciului, cel care semnase sentința de retrogradare a Crișului, acela fusese !

Pasionant meci, în finalul lui, atunci cînd spectatorii s-au alăturat eforturilor oaspeților de a se salva. Se poate spune însă că Steaua n-a jucat cu mai puțină ambiție decît Crișul. Tinerii care au luat locul, în formație, numelor sonore, au căutat să se afirme în acest joc. Au fost momente în care ei au cheltuit mai multă energie decît fotbaliștii orădeni. Neașteptîndu-se, probabil, la o replică atît de viguroasă din partea unei formații care părea că oferă victoria, prin această afluență de jucători de pe banca rezervelor, Crișul a fost descumpănit multă vreme, acceptînd un duel pur tehnic, în loc să forțeze lupta.

Steaua a fost formația care a început jocul mai bine, înscriind și un gol, prin Dumitriu III, pe care însă arbitrul de centru nu l-a acordat, acceptînd discutabila poziție de ofsaid semnalată de tușierul Sever Drăgulici. Apoi, Crișul realizează un frumos joc de pase la mijlocul terenului, preluînd inițiativa. În fazele finale însă, tinerii săi înaintași nu știu să se descurce, așa cum s-a întîmplat, de pildă, cu Suciu, care, avînd golul în picioare, n-a șutat dintr-o „bucată", ci făcînd cîteva mișcări în plus, a putut fi blocat de apărătorii bucureșteni.

Golul echipei Steaua a venit, în finalul reprizei, după o suită de acțiuni care îl anunțau parcă, începînd cu „bara" lui Iordănescu din min. 38 și, imediat, cu șutul în blocaj, al lui Ștefănescu. În schimb, lovitura lui Vigu, trasă din afara careului, a fost necruțătoare.

După pauză, a atacat mai mult Crișul, mai ales după ce Kun II a reușit o spectaculoasă egalare, pornind cu mingea de la centrul terenului, fentîndu-i pe cei doi fundași centrali și realizînd, din plină viteză, printr-un șut cu stîngul, un gol de o factură rarisimă. Dacă n-ar fi existat decît această fază, și meciul merita să fie văzut. El a întors simpatia spectatorilor în favoarea Crișului, dar lovitura de teatru a refuzat să se producă...

Jack BERARIU

STEAUA—CRIȘUL 1—1 (1—0)

Stadion 23 August ; timp călduros ; teren bun, spectatori — circa 2 000. Au înscris : Vigu (min. 39) și Kun II (min. 66).

STEAUA : Suciu 8 — Mirăuță 7, Sătmăreanu I 6 (din min. 73 Cristache 8), Ciugarin 6, Vigu 7, Dumitriu III 8, Naom 8, Vlad 6, Ștefănescu 7, Iordănescu 8, Creiniceanu 7 (din min. 78: Negrea).

CRIȘUL : Katona 7 — Sătmăreanu II 8, Lucaci 7, Bulc 7, Popovici 8, N. Alexandru 6 (din min. 25 E. Naghi 6), Cociș 7, Suciu 5 (din min. 54 Arnotchi 6), Kasai 7, Kun II 9, Cefan 7.

A arbitrat I. Rus (Tg. Mureș) ★★★★, ajutat la linie de Sever Drăgulici și Mircea Biolan, ambii din Turnu Severin .

Trofeul Petschowschi (pentru public) 10.

La tineret-rezerve : Steaua—Crișul 4—4 (3—1).

Mereu cu o zecime de secundă prea tîrziu ! Lui Kasai și lui Kun II nu le rămîne decît să se uite la Suciu care a interceptat balonul

Foto: V. BAGEAC

ECHIPA (DE REZERVE) DINAMO BUCUREȘTI A REZISTAT PÎNĂ ÎN MINUTUL 82

Aproape 6 000 de pasionați ai fotbalului au asaltat pentru ultima oară stadionul din Tg. Mureș în această „vară fierbinte", nerăbdători să vadă la lucru „team"-ul dinamovist cu toate „caratele" sale. Bucureștenii nu au trimis însă aici decît două piese din panoplia mexicană, pe Dinu și pe Dumitrache — și pe aceștia mai mult pentru a absolvi examenul de admitere pentru bătălia Cupei de duminica viitoare. O echipă „cîrpită", fără prea multe pretenții, cu mari fisuri în apărare, unde portarul Stana a fost nevoit să intervină deseori, în afara careului, pentru a acoperi spărturile. Am văzut, de asemenea, o linie de atac fără omogenitate, oameni care se întîlneau parcă pentru întîia oară pe teren și unde doar Dumitrache a depus eforturi notabile, fără să găsească înțelegere la ceilalți coechipieri. În asemenea condiții, mureșenii au fost mai mult prezenți în atac în prima repriză, au ratat deseori prin Siclody, Lucaci și Fazekaș. Bucureștenii au fost aproape de gol în două rînduri, dar Doru Popescu a ratat singur cu portarul în față (min. 5), Frățilă (min. 26) a reluat defectuos o pasă ideală servită „pe tavă" de Dumitrache.

La reluare, echipele și-au dublat eforturile și tensiunea a sporit la ambele porți. Mingea șutată de dinamovistul Sandu a izbit bara la un contraatac, iar Dumitrache a reluat de puțin pe lîngă poartă în min. 62. După alte două minute, la o lovitură liberă de la 30 m, șutul lui Pîrvu a zguduit bara transversală. Hajnal produce panică în careul dinamovist în min. 66, cînd de la 8 m trage în brațele lui Stana. Și tocmai cînd se părea că remiza e inevitabilă, gazdele și-au amintit că totuși nu au în față prima garnitură dinamovistă, au renunțat la ultimele complexe și au forțat nota. Ei au luat cu asalt, spre sfîrșitul partidei, poarta dinamoviștilor și reușita n-a întîrziat : în min. 82, cu prețul unui remarcabil efort, neobositul Fazekaș se infiltrează în careul dinamoviștilor, trece de Moldovan și de Pîrvu și, de la 14 m, îi înfrînge pe Stana cu un șut nu prea puternic, dar bine plasat : 1—0 pentru A.S.A. Nervii oaspeților cedează și viitorii divizionari B pun stăpînire totală pe joc. În min. 85 Varadi trage afară de la numai 6 m de poartă; apoi, peste două minute, o nouă cavalcadă mureșană pe aripa stîngă : Lucaci centrează și același Fazekaș reia fulgerător în plasă, stabilind scorul întîlnirii.

George MIHALACHE

A.S.A.—DINAMO BUCUREȘTI 2—0 (0—0)

TG. MUREȘ, 22 (prin telefon, de la trimisul nostru). Stadion „23 August" ; timp frumos, călduros ; teren bun ; spectatori 6 000. A marcat Fazekaș (min. 82 și 87).

A.S.A. : Bai 8 — Sleam 7, Toth 8, Ispir 8 (min. 74 Dondoș), Czako 7, Siclody 6 (min .37 Varadi 7), Ciutac 7, Lucaci 8, Fazekaș 9, Hajnal 7, Nistor 8.

DINAMO : Stana 8 — Dobrău 6, Pîrvu 7, Stoenescu 6, Mocanu 6, Moldovan 7, Dinu 7, Sandu 7, Frățilă 6, Dumitrache 8, D. Popescu 4.

A arbitrat V. Rotaru ★★★★★, ajutat de I. Ciolan și V. Buimistruc (toți din Iași).

Trofeul Petschowschi (pentru public) : 8.

La tineret-rezerve : A.S.A.—Dinamo 3—0 (1—0).

OBSESIA GOLULUI

Pentru public, meciul însemna rezolvarea următoarei ecuații : Dobrin + Oblemenco = X, sperînd ca necunoscuta să însemne, în cele din urmă, spectacol. Din păcate, însă, spectacolul anunțat n-a durat decît mai puțin de un minut, sau, mai bine zis, perioada înscrierii celor două goluri. Și chiar dacă golul înscris de Dobrin (min. 37), ca urmare a unei excelente combinații Radu — Dobrin—Jercan—Dobrin, încheiată cu un voleu spectaculos, din interiorul careului, la colțul de sus al porții lui Pîrcă, va putea constitui miine golul etapei, chiar dacă replica promptă a craiovenilor, pornită imediat de la centru și finalizată de golgeterul campionatului, Oblemenco, din afara careului, a fost și ea spectaculoasă, trebuie să recunoaștem că a fost mult prea puțin pentru ce așteptau mii de spectatori, de la ultimul meci al echipei favorite.

Ce să spunem despre rest ? Că obsesia golului, care i-a marcat evident pe cei doi andidați la titlul de golgeter : Oblemenco și Dobrin și-a pus amprenta pe întreaga desfășurare a partidei, datorită faptului că aceștia au urmărit, cu orice preț, golul iar coechipierii lor i-au căutat cu asiduitate. Din această cauză, meciul a însemnat, în fond, o singură fază reluată mereu și mereu de la capăt : pas la Dobrin sau Oblemenco, încercare de șut a acestora. Am asistat, din această cauză, la situații ca cea din min. 31, cînd Radu, deși avea în față poarta goală, a preferat să-i paseze lui Dobrin, care — marcat sever de adversar — n-a putut înscrie.

Se remarcă, totuși, dintr-o partidă anostă, șutul năpraznic al lui Dobrin din min. 18, apărat excelent de Pîrcă la colțul porții, și faza din min. 28, cînd Neagu l-a lansat pe Martinovici, care a pasat cu călcîiul în spate lui Oblemenco și șutul acestuia a întîlnit bara laterală a debutantului Vintilă, care și-a făcut datoria.

Paul SLAVESCU

F. C. ARGEȘ—UNIVERSITATEA CRAIOVA 1—1 (1—1)

PITEȘTI, 22 (prin telefon, de la trimisul nostru). — Stadion „1 Mai" ; teren bun ; timp călduros ; spectatori aproximativ 15 000. Au înscris : Dobrin (min. 37) și Oblemenco (min. 38).

F. C. ARGEȘ : Vintilă 8 — Pigulea 6, Barbu 6, Olteanu 7, Ivan II 6, Prepurgel 7, Vlad 4 (min. 69 Ștefănescu), Radu 4, Roșu 5, Dobrin 6, Jercan 5 (min. 45 Nuțu 8).

UNIVERSITATEA CRAIOVA : Pîrcă 8 — Niculescu 6, Mincă 6, Bîlan 6, Velea 7, Boșoteanu 6, Ivan 7, Martinovici 4, Neagu 6, Oblemenco 7, Donose 5 (min. 53 Bălan 4).

A arbitrat V. Pădureanu ★★★★, ajutat bine la linie de M. Cițu și C. Dragotescu (toți din București).

Trofeul Petschowschi (pentru public) : 9.

La tineret rezerve : F. C. Argeș—Universitatea Craiova 2—2 (2—1).

FĂRĂ MIZĂ DAR ȘI FĂRĂ SPECTACOL

5 000 de bucureșteni, poate cei mai fideli suporteri ai giuleștenilor, care la trei zile după insuccesul înregistrat de echipa lor favorită pe malul mării, au uitat de necazuri, au „semnat condica" pe stadionul Republicii... Meciul a început spectaculos. Nu trecuseră decît 30 de secunde și Codreanu l-a pus la încercare pe Ghiță cu un șut de la distanță. După alte 15 secunde, Dumitru intră în careul de 6 metri, dar Ghiță îl blochează la picioare evitînd golul. Urmează o perioadă de 10 minute de echilibru, pentru că Rapid renunță prea repede la acțiunile ofensive. În min. 11, tînărul fundaș Bogdan avansează pe extremă, centrează și Ene Daniel reia cu capul pe lîngă poarta lui Răducanu. Dar, faza rămîne izolată, pentru că mai trec cinci minute și pînă la plonjonul „de fotografie" al lui Ghiță, la centrarea lui Angelescu (min. 15), nu se mai întîmplă nimic demn de reținut. După un minut, Năsturescu centrează la semiînălțime, Neagu întîrzie și mingea trece prin fața porții dinamoviste. Iar... pauză. Minutul 20 : la o pasă trimisă înainte, Dinu sesizează, pătrunde printre apărătorii adverși și cînd să preia mingea, Bogdan îl faultează clar : 11 m. Transformă Neagu. Rapidul începe să fie mai insistent, vin în atac fundașii Greavu, Pop, dar... în min. 25 Codreanu ratează de la 12 metri, șutînd pe lîngă bară. În sfîrșit, o acțiune combinativă reușită a băcăuanilor, condusă de Nedelcu și terminată de Ene cu un șut de la 25 de metri pe lîngă colțul porții. După aceea remarcăm o execuție a lui Dumitru : stopează balonul, îl „prelucrează" și de la 30 de metri șutează puternic. În ultimă instanță, Ghiță boxează peste bară. Mai mult ca oricînd, toți atacanții din Giuleștiul încearcă poarta, spre disperarea lui Neagu care caută golul printre și se apropie de Dobrin și Oblemenco. Dar chiar Neagu e lent, ezită sau ratează, trăgînd peste poartă, la centrarea lui Angelescu.

Aproximativ 7 minute din repriza secundă, mingea este purtată mai mult la centrul terenului. Abia în min. 52, Băluță țîșnește, șutează în bară, însă arbitrul fluieră ofsaid la semnalizarea greșită a lui O. Turcitu. Meciul devine anost. Vinovați : căldura, oboseala, dar și indiferența unora dintre fotbaliști. Parcă nimic nu-i interesează. Bucureștenii par mulțumiți de rezultat, iar oaspeții nu au forța necesară în atac, pentru a se apropia de poarta lui Răducanu (ezitant la un șut al lui Pană). În momentul cînd intră pe teren (min. 58) Petreanu driblează tot ce-i iese în cale și din colțul careului mic centrează lui Năsturescu care întîrzie și ratează golul. În rest n-ar mai fi nimic de spus despre acest meci. Arbitrul ar fi putut fluiera sfîrșitul în min. 75. Nici spectatorii nu s-ar fi supărat pentru că atenția lor era îndreptată spre aparatele de radio. Erau curioși să afle ce se întîmplă la Brașov, la Cluj și pe stadionul 23 August.

Constantin ALEXE

RAPID—DINAMO BACĂU 1—0 (1—0)

Stadionul Republicii ; timp — foarte călduros ; teren foarte bun ; spectatori — aproximativ 8 000. A marcat : Neagu (min. 20 din 11 m).

RAPID : Răducanu 7 — Pop 7, Lupescu 7, Nițâ 6, Greavu 7, Dinu 7, Dumitru 8, Năsturescu 8 (min. 76 Strat 5), Angelescu 7, Neagu 6, Codreanu 6 (min. 58 Petreanu 7).

DINAMO BACĂU : Ghiță 8 — Bogdan 6, Nedelcu 7, Velicu 7, Comănescu 6, Vătafu 6, Duțan 6 (min. 76 Cernat 6), Pană 5, Dembrovschi 6, Ene Daniel 6, Bălută 6 (min. 76 Neumaier 5).

A arbitrat : Gr. Birsan ★★★★, ajutat bine la linie de V. Liga și cu scăpări de O. Turcitu (toți din Galați.).

Trofeul Petchowschi (pentru public) : 9.

La tineret-rezerve : Rapid—Dinamo Bacău 0—3 (0—1)

DEȘI ÎNVINȘI, PLOIEȘTENII AU RĂMAS ÎN DIVIZIA A

Obsedați de spectrul ocupării locului 15 în cazul unei înfrîngeri, petroliștii au abordat cu prudență jocul, fără însă a pune accentul pe defensivă. Dimpotrivă, ei au răspuns cu aceeași monedă ofensivei brașovenilor și, în acest fel, ambele combatante au oferit în primele 45 de minute un spectacol plăcut, cu faze palpitante la cele două porți, din care au fost fructificate trei ocazii.

Primele emoții le-a avut Adamache (min. 2) cînd fundașii centrali brașoveni au ezitat să intervină și Dincuță a expediat o bombă, reținută însă de portarul Steagului roșu. După patru minute, apărarea ploieșteană a cedat pentru prima dată. Györfi a făcut o cursă pe extremă, a driblat pe toți cei ce i-au ieșit în cale, a intrat în careu și, de pe linia de fund, a centrat precis la Ghergheli care a semnat deschiderea scorului.

Riposta oaspeților a fost promptă și în min. 8 Dincuță a încercat vigilența lui Adamache ca, apoi, după trei minute scorul să devină egal. La un atac al jucătorilor de la Petrolul, Crîngașu a surprins pe Adamache cu șutul său de la 18 m. Însă bucuria elevilor lui Cernăianu n-a ținut decît cinci minute. Portarul M. Ionescu a degajat imprecis balonul și tînărul Ghergheli l-a interceptat la 17 metri de unde l-a trimis în plasă: 2—1 pentru Steagul roșu.

În continuare, jocul s-a menținut vioi cu atacuri în același minut la ambele porți. În unele cazuri, N. Ionescu și Florea au intrat mai bărbătește pentru a opri pe Ghergheli, Györfi și Necula de a pătrunde în careul Petrolului.

După pauză, stegarii au avut o scurtă perioadă de dominare, însă cei care au înscris au fost ploieștenii. În min. 59 la o acțiune ofensivă a înaintașilor de la Petrolul, Crîngașu a expediat o nouă bombă spre poarta lui Adamache care, cu toată opoziția apărătorului buturilor Steagul roșu, s-a oprit în plasă. Egalitatea survenită pe tabela de marcaj a liniștit parcă spiritele în teren. Ostilitățile s-au desfășurat mai mult la mijlocul terenului și atunci cînd s-a ajuns în apropierea careurilor de 16 m înaintașii ambelor echipe au șutat imprecis. Dar, în min. 76 Necula, pe post de înaintaș central, a intrat în careu, M. Ionescu i-a ieșit în întîmpinare și „șeptarul" brașovean a marcat al treilea gol al echipei sale. Încurajați de acest gol, stegarii au atacat mai hotărît și și-au mărit avantajul în min. 85 prin Ghergheli, dar ploieștenii n-au depus armele și, în ultimul minut de joc, au modificat scorul, reducînd din handicap prin Iuhasz.

Cu toate că au pierdut, datorită rezultatelor înregistrate pe celelalte stadioane din țară, Petrolul a rămas în divizia A.

Pompiliu VINTILA

STEAGUL ROȘU—PETROLUL 4—3 (2—1)

BRAȘOV, 22 (prin telefon, de la trimisul nostru). Stadion Tineretului ; teren bun ; timp frumos ; spectatori aproximativ 8 000. Au marcat : Ghergheli (min. 6, 16 și 85), și Necula (min. 76), respectiv Crîngașu (min. 11 și 59) și Iuhasz (min. 90).

STEAGUL ROȘU : Adamache 7 — Ivăncescu 8, Jenei 8, Olteanu 7, Rusu 7, Pescaru 7, Cadar 6, Necula 8, Ghergheli 9, Balint 8 min. 75 Drăgoi), Gyorffi 8+.

PETROLUL : M. Ionescu 6 — Gruber 7, N. Ionescu 6, Florea 6, Mocanu 6, Iuhasz 6, Crîngașu 8+, Dincuță 7, Grozea 7, Cotigă 8, Moraru 7 (min. 57 Stroe).

A arbitrat : Aurel Bentu ★★★★★, ajutat foarte bine la linie de C. Costică și Gh. Vasilescu I (toți din București).

Trofeul Petschowschi (pentru public) : 8.

La tineret rezerve : Steagul roșu—Petrolul 3—1 (1—0).

Tiparul : I. P. „Informația", str. Brezoianu nr. 23—25, București

40368

PROLETARI DIN TOATE ȚĂRILE, UNIȚI-VĂ!

Redacția și administrația: str. Vasile Conta nr. 16, tel. 11.10.05 interurban 72 și 286. Telex sportrom buc. 180.

sportul

4 pagini 30 bani

Anul XXVI — Nr. 972 (6406) ZIAR AL CONSILIULUI NAȚIONAL PENTRU EDUCAȚIE FIZICĂ ȘI SPORT Vineri 24 iulie 1970

De azi, la „Tineretului"

Săritorii juniori în luptă pentru titluri

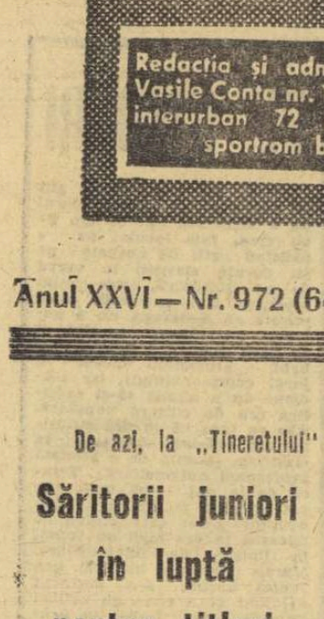

Cei mai buni săritori de la trambulină din categoria juniorilor își dispută, de azi pînă duminică, la strandul Tineretului din Capitală, titlurile de campioni naționali. Se anunță o întrecere interesantă, mai ales la fete unde Tatiana Dumitriu, Sorana Prelipceanu, Mariana Voinea (în fotografie) și Irinel Popescu sînt principalele favorite. La băieți, Constantin Nedelcu nu are rival la primul loc, dar pentru următoarele fraților lui, Doru și Vasile, vor fi principalii candidați ai Capitalei în tradiționala dispută cu Sibiul.

Programul zilei de azi prevede desfășurarea sălturilor de la trambulina de 1 m (băieți și fete), începînd de la ora 10 și de la ora 16.

Azi, la Timișoara:

ÎNCEP CAMPIONATELE BALCANICE DE GIMNASTICĂ

De astăzi, sala Olimpia din Timișoara devine pentru trei zile un punct de atracție pentru iubitorii spectacolelor sportive de înaltă ținută: se întîlnesc cei mai buni gimnaști din România, Bulgaria și Iugoslavia la cea de a II-a ediție a campionatelor balcanice.

Organizatorii concursului, Federația română de gimnastică și Consiliul județean Timiș pentru educație fizică și sport, au asigurat toate condițiile pentru ca reuniunea elitei gimnasticii din Balcani să se desfășoare sub cele mai bune auspicii. Nu ne referim numai la condițiile pentru concursul propriu-zis, ci și la ambianța din jurul lui. Astfel, ne bucură să consemnăm faptul că numeroase acțiuni vor marca și onora prezența echipelor participante în orașul de pe Bega. Între acestea, recepția și primirea de la primăria municipiului Timișoara, spectacolul folcloric de la Casa de cultură, demonstrația cu ansambluri de gimnastică modernă a gimnastelor de la Universitatea Timișoara și Școla sportivă nr. 2 București.

Nu intenționăm să facem prea multe referiri asupra șanselor pe care le au gimnaștii angrenați în concurs. Se cuvine totuși a aminti că, anul trecut, în capitala Bulgariei, gimnaștii români au obținut cîteva remarcabile succese, care ni se pare firesc a fi nu numai repetate, dar și întrecute. Astfel, selecționata feminină a României a cîștigat întrecerea pe echipe, iar la individual compus masculin primul s-a clasat un component al reprezentativei române. În orice caz, cert este că lupta pentru locurile fruntașe se va da între gimnaștii români și bulgari, vedeta principală a echipei iugoslave, Miroslav Cerar, absentînd și de data aceasta.

În prologul întrecerilor propriu-zise, azi dimineață este programată în sala de marmură a Universității conferința balcanică.

POPICARI ROMÂNI — LA TURNEE INTERNAȚIONALE

Federația de specialitate din Cehoslovacia a invitat doi popicari români să participe la marele turneu internațional care se va desfășura la sfîrșitul lunii august în orașul Bratislava. Biroul federal a stabilit ca țara noastră să fie reprezentată la acest concurs de tinerii sportivi Ildiko Sziszig și Ilie Băiaș.

Arbitri români de fotbal, peste hotare

Colegiul central al arbitrilor, răspunzînd solicitării ce i s-a făcut, a fixat o nouă brigadă de arbitri români, care vor evolua peste hotare, mai precis, în Albania. Conducătorul acestei brigăzi este Aurel Bentu, iar cele două ajutoare ale sale sînt Niculae Petriceanu și Petre Sotir.

În cursul lunii august, ei vor conduce, probabil, un meci în cadrul Cupei balcanice.

CANOTOARELE ROMÂNCE LA „REGATA BOSBAAN"

Astăzi dimineață urmează să părăsească Capitala, pe calea aerului, cu destinația Amsterdam, o reprezentativă feminină de canotaj a țării noastre, care cuprinde 18 schifiste aparținînd în mare majoritate Clubului nautic universitar București. Lotul de sportive — care include și reputatul echipaj de 4+1 vîsle (Ioana Tudoran, Mitana Botez, Elisabeta Lazăr, Ileana Nemeth + Ștefania Borisov) — va participa sîmbătă și duminică la puternicul concurs internațional „Regata Bosbaan", aflat la a treia ediție.

O semifinală a campionatului european de atletism feminin, la București

Stadionul Republicii va găzdui, în ziua de 2 august, o importantă întrecere atletică internațională. Este vorba de întrecerile din cadrul semifinalelor campionatului feminin. În grupa ce se va desfășura la București, se întrec 7 țări, dintre care unele cu o puternică tradiție atletică.

Dar, să anunțăm reprezentativele feminine care își vor măsura forțele, peste puține zile, pe Stadionul Republicii: U.R.S.S., Italia, Cehoslovacia, Austria, Polonia, Elveția și România. Primele două echipe se califică pentru întrecerile finale.

Luna august... luna atletismului!

Nicicînd atletismul românesc n-a avut o perioadă de activitate atît de bogată în manifestări de amploare, ca aceasta care urmează să înceapă peste cîteva zile, o dată cu luna august. Ca să ne referim numai la competițiile internaționale pe care iubitorii sportului din țara noastră vor avea ocazia să le urmărească fie direct, din tribunele stadioanelor, fie prin intermediul radioului și al televiziunii, vom aminti programul acestor concursuri:

BUCUREȘTI, 2 august: semifinala feminină a Cupei Europei „Bruno Zauli" pe națiuni (participă: *Austria, Cehoslovacia, Elveția, Italia, Polonia, România și Uniunea Sovietică*) de la care, primele două clasate se vor califica pentru finala continentală de la Budapesta (23 august).

BUCUREȘTI, 5—6 august: întîlnirea internațională amicală dintre reprezentativele feminine ale *României* și *Statelor Unite ale Americii.*

CÎMPULUNG MUSCEL, 7—9 august: concursul internațional *„Prietenia"* (vor lua parte cîteva sute de atleți și atlete din noua generație, autentice speranțe olimpice, din majoritatea țărilor socialiste din Europa).

BUCUREȘTI, 13—16 august: cea de a XXX-a ediție — jubiliară — a *Jocurilor Balcanice* pentru seniori și senioare.

Sînt, deci, suficiente prilejuri pentru a urmări nu numai evoluția atleților fruntași din țara noastră, ci și pe cea a unor sportivi de prestigiu în arena internațională. Și să sperăm că atleții români vor ști să se comporte în compania atît de valoroase la înălțimea așteptărilor.

Ion Rățoi, speranța noastră la 400 m garduri

● Întrecerile semifinalei de la București se vor desfășura pe Stadionul Republicii în ziua de 2 august, după următorul program: ora 17,30 — festivitatea de deschidere; ora 17,45 — 800 m; ora 17,50 — 100 m, înălțime, suliță; ora 18,05 — 400 m; ora 18,20 — 4×100 m, greutate; ora 18,30 — lungime; ora 18,50 — 200 m; ora 18,55 — disc; ora 19,05 — 100 m garduri; ora 19,15 — 1500 m, ora 19,30 — 4×400 m; ora 19,40 — festivitatea de închidere.

● Juriul de apel stabilit de Comitetul european din I.A.A.F. pentru competiția de la București cuprinde pe **Adriaan Paulen** (Olanda) — președintele forului continental, **Dimiter Nikolov** (Bulgaria) și **Emanuel Bosak** (Cehoslovacia).

● Pentru comisia medicală care va proceda, conform regulamentului internațional, la controlul sexului participantelor și la controlul antidoping, forul atletic internațional a desemnat-o pe **dr. Franziska Rodbauer** de la Institutul austriac de medicină sportivă din Viena.

● În vederea importantelor competiții pe care urmează să le găzduiască în săptămînile viitoare, stadionului Republicii i s-au adus o seamă de îmbunătățiri. Între altele a fost amenajată o pistă pentru încălzire din elbitex și au fost nivelate actualele sectoare pentru probele de sărituri și aruncări.

OMAGIU

„Numai cunoscînd greutățile întîmpinate de înaintași, numai apreciind succesele lor dobîndite în condițiuni vitrege, vor putea reprezentanții generației de azi să-și mobilizeze forțele, să-și înzecească eforturile pentru creșterea necontenită a prestigiului sportiv al patriei noastre". Aceste cuvinte servesc drept simbol și motto recentei expoziții de fotografii și documente legate de istoria sportivă a orașului, deschisă recent la Casa pionierilor din Cluj.

La deschiderea ei, veteranii mișcării sportive din vechiul oraș transilvănean au ascultat cu vădită emoție cuvintele calde rostite de un minuscul purtător al cravatei roșii. Garoafele purpurii împărțite apoi fostelor glorii de către pionieri au fost ca o punte vie de legătură aruncată între cele două generații.

Surprinzător de bogată a fost pentru toată lumea această galerie a activității sportive clujene. Au fost surprinse în obiectiv primele formații de fotbal ale orașului, echipe de gimnastică, scrimă și popice, ca și secvențe din activitatea unor personalități proeminente ale sporturilor individuale sau ale jocurilor sportive.

Virgil Salvanu și Marian Popu, frații Ștefan și Andrei Somodi, Albin Mororiu, Rudolf Konz și Maxim Bindea, Guga și Bindea, Sepi și Sfera, Andrei Sepci și Ionel Arnăutu, Teofil Moraru și Ion Moina, mulți care au contribuit la trecutul istoric al Clujului, sînt imortalizați de memoria precisă și lucidă a obiectivului fotografic.

Puțin se poate scrie despre o activitate sau o acțiune prin excelență vizuală. Un fapt e cert: inițiativa Casei pionierilor din Cluj este extrem de prețioasă, ea înscriindu-se pe linia reconsiderării juste și obiective a trecutului, pentru temeinica zidire a viitorului.

Expoziția semnalată poate fi un nucleu al viitorului muzeu al sportului clujean, pentru că acest oraș a avut un mare trecut sportiv, care trebuie cunoscut și apreciat. Și pentru că istoria nu se scrie decît prin fapte, după cum ea însăși nu poate fi o realitate decît în fapt.

Romulus LUCIAN

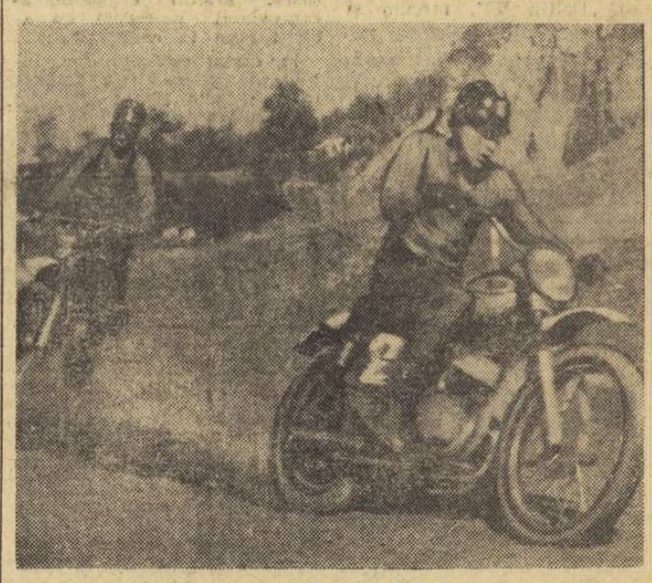

Duminică se reiau — la Moreni — cursele de motocros. Iată-i pe cunoscuții alergători C. Dovidș și Șt. Chițu atacînd o porțiune accidentată a traseului de la Focșani.

Foto: ȘT. CIOTLOȘ

DEZBATERI

ESTE POSIBILĂ SPORIREA EFICIENȚEI EDUCAȚIEI FIZICE ȘCOLARE? (II)

În sfera problemelor care pot contribui la sporirea eficienței educației fizice școlare, un loc important îl ocupă și sistemul de notare a elevilor la acest obiect de învățămînt.

În general, sistemul de notare răspunde unor cerințe majore, urmărind să stabilească o ierarhie a valorilor și promovarea acestora, pe diferitele trepte ale învățămîntului, cît și în viața socială, după criterii cît mai obiective, și să stimuleze interesul pentru însușirea temeinică de către elevi a cunoștințelor și deprinderilor prevăzute de programele școlare.

Dacă pentru marea majoritate a obiectelor de învățămînt primele două elemente — ierarhizarea și promovarea valorilor — se situează pe un prim plan, pentru educația fizică școlară, după părerea noastră, stimularea interesului elevilor pentru această activitate reprezintă elementul principal care trebuie avut în vedere, deoarece poate determina realizarea, la un nivel mai ridicat, a obiectivelor educației fizice școlare.

În prezent, datorită unor interpretări personale și a luării în considerare la notare cu prioritate (uneori chiar în exclusivitate), a gradului de stăpînire de către elevi a deprinderilor tehnice și a nivelului de dezvoltare a calităților motrice, s-a ajuns la situații paradoxale în care teama elevilor (uneori și a părinților) de a nu-și diminua media generală conduce la scutirea elevilor (deseori obținută cu concursul larg al unor medici), la sustragerea de la activitate sau generează corigenți în situații complet nejustificate. Un caz recent, care arată cît de deformată poate fi optica unor profesori în folosirea de o manieră personală a sistemului de notare, ni l-a furnizat prof. Mihai Haciu de la Liceul din Negrești, jud. Vaslui. La sfîrșitul acestui an școlar au fost declarate corigente numai la educație fizică, printre altele, și două eleve din clasa a XII-a (media anuală 4,96). Menționăm că elevele respective au avut o comportare corectă în timpul anului școlar, au participat cu regularitate la ore și s-au străduit să realizeze cerințele, dar nu au putut

prof. Gheorghe MITRA
prof. Alexandru MOGOȘ

(Continuare în pag. a 2-a)

Mîine, la Snagov:

Probele finale în CRITERIUL SPERANȚELOR

Snagovul nu cunoaște răgaz... Mîine, pe apele cunoscutului lac din apropierea Capitalei, sînt programate întrecerile finale ale unei importante competiții de caiac-canoe: CRITERIUL SPERANȚELOR. Întrecerea va reuni la startul probelor sportivi aflați acum la începutul drumului spre marile performanțe, unii dintre ei autentice talente ale acestui sport.

Va fi o zi „plină": de la ora 9 sînt prevăzute finalele la: K 1, 2, 4; C 1, 2—5 000 m, iar de la ora 17, la următoarele probe: K 1, 2, 4; C 1, 2—500 m, K 1, 2, 4—500 m (F).

FINAL DE SEZON FOTBALISTIC

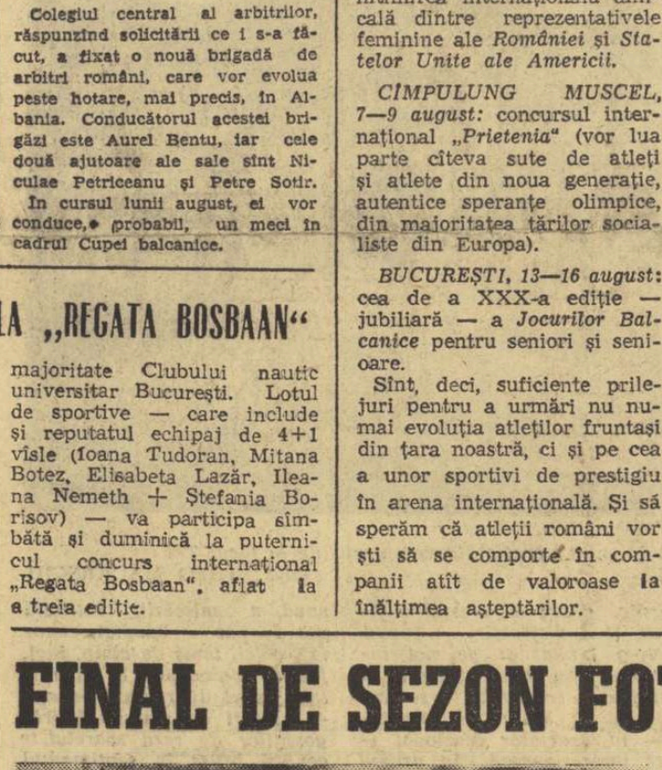

Fl. Dumitrescu, privit de Domide, reia spectaculos cu capul. Fază din meciul Politehnica — U.T.A.

Foto: I. MIHĂICĂ

- Comentariul ultimei etape
- Campionatul în cifre
- Un clasament inedit: „constanța echipelor"
- Golul etapei s-a marcat la Pitești
- Și acum, Cupa!
- Dinamo și Steaua în alertă
- Campionatul european studențesc

(pag. a 3-a)

„CUPA MĂRII NEGRE" LA FOTBAL RECUNOSCUTĂ DE F.I.F.A.

ZURICH 23 (Agerpres). — Secretariatul federației internaționale de fotbal a anunțat că a fost aprobat în mod oficial regulamentul competiției „Cupa Mării Negre", la care participă echipe de fotbal din porturile Constanța (Farul), Istanbul (Fenerbahce), Odessa (Cernomoreț) și Varna (Cerno More).

PANORAMIC SPORTIV INTERN

Înainte de vacanță...

Iată că, în sfîrșit, canicula nu mai stopează inițiativele competiționale ale sezonului estival, tot mai numeroase în ultimele zile — după opinia noastră — și completînd fericit, spre satisfacția amatorilor de sport, calendarul oficial al întrecerilor de amploare. Spre convingere...

★

Înaintea unei vacanțe (pe care, desigur, o vom resimți), fotbalul se înscrie, fără concurenți în planul interesului general, drept cap de afiș al panoramicului nostru săptămînal. E drept, s-a consumat — miercuri după amiază — pasionanta dispută prilejuită de meciurile fierbinți ale returului campionatului și cele mai multe din stadioanele marilor orașe vor avea duminică tribunele goale. A rămas, însă, „Cupa" — actul final al unei competiții care ni s-a părut, la această ediție, puternic revitalizată. Așadar, Dinamo sau Steaua?

Rubrica de specialitate oferă cititorilor destule amănunte pentru a facilita pronosticurile (atît cît este posibil în fotbal). Nu ne rămîne, deci, să spunem — în plus — că așteptăm finala nu doar cu dorința de a cunoaște cîștigătoarea „Cupei", ci și cu serioase pretenții la calitate...

★

Generoasă gazdă a multor competiții de gimnastică (se poate, deci, crea și o asemenea frumoasă și importantă tradiție, Timișoara este din nou prezentă în actualitatea sportivă). De data aceasta, în orașul de pe malurile Begăi sînt programate întrecerile celei de a II-a ediții a campionatului balcanic de gimnastică. Ne bucură să vedem astfel recompensate centre sportive puternice care acordă gimnasticii consecven-

Silviu FLORESCU

(Continuare în pag. a 4-a)

DIN NOU PE PLANȘĂ...

Trăgătorii fruntași își dispută, începînd de azi, titlurile de campioni ai țării

„En garde!...". Tradiționalele cuvinte care deschid dialogul scrimerilor pe planșă vor fi rostite astăzi, din nou, în sala Progresul din Capitală, care devine pentru trei zile gazda campionatelor republicane de scrimă ale seniorilor. Vom vedea, cu acest prilej, evoluînd pe planșa de concurs toate lamele fruntașe din cele patru arme, actuali campioni și aspiranți la acest titlu.

Fiind vorba de ultima competiție a elitei scrimei noastre înaintea campionatelor mondiale — care vor avea loc în septembrie la Ankara — miza întrecerilor din acest sfîrșit de săptămînă se dublează. În afara titlurilor de campioni ai țării, ele vor oferi și prilejul unor clarificări utile în dilemele existente în ceea ce privește componența loturilor pentru Ankara.

Programul campionatelor a fost alcătuit astfel:

25 iulie: sabie și floretă masculin (finalele la orele 17 și, respectiv, 18);

26 iulie: spadă (finala la ora 18);

27 iulie: floretă feminin (finala la ora 12).

SUCCESUL SCRIMERILOR DIN SATU MARE

Recent a avut loc la Bratislava triunghiularul internațional de scrimă cu participarea formațiilor **Olimpia Satu Mare, DVTK Diosgyor** (Ungaria) și **Slovaciei.** Scrimerii sătmăreni s-au clasat pe primul loc la floretă bărbați (12—4 cu Slovacia și DVTK), spadă (10—6 cu aceleași echipe) și sabie (9—7 cu DVTK și 8—8, victorie la tușe, cu 55—56, la Slovacia). Învingătorii au avut ca trăgători de bază pe **Atila Csipler** (8 v.), **St. Szentkiraly** și **Al. Prujinski** (cîte 7 v.), **Gavril Gogoman, I. Csökör** și **V. Mezei II** (cîte 5 v.).

Augustin VERBA, corespondent

Reprezentativele de handbal (tineret) ale României la „Cupa Prieteniei"

Reprezentativele de tineret (vîrsta maximă 20 de ani) la handbal ale țării noastre vor participa și anul acesta la tradiționalul turneu dotat cu „Cupa Prieteniei". Competițiile, atît cea masculină, cît și cea feminină, vor avea loc în stațiunea balneo-climaterică UMAG, situată în Iugoslavia, pe malul Mării Adriatice. Cele două echipe române vor fi însoțite și de doi arbitri internaționali din țara noastră: D. Purică și V. Cojocaru.

ȘCOALA și STADIONUL

PITEȘTI:

PREOCUPĂRI ACTUALE

Cine vizitează în aceste zile municipiul Pitești, cu gîndul de a-i vedea locurile sale de agrement, nu poate să nu sesizeze preocuparea organelor locale pentru asigurarea unei baze materiale corespunzătoare cu solicitările tot mai intense ale locuitorilor.

În rîndurile ce urmează nu ne vom referi însă la construcțiile prevăzute a se face aici, destinate pentru cei „mari", ci la cele înfăptuite în mod special pentru mai tinerii cetățeni ai Piteștiului, elevii de toate vîrstele.

Evident, în fruntea listei va trebui să trecem **cartodromul.** Realizare unică la noi, cartodromul pionierilor de la Pitești a apărut din inițiativa Consiliului popular municipal și în urma străduinței a zeci și zeci de tineri care prin muncă patriotică, au reușit să efectueze o lucrare a cărei valoare depășește un milion de lei. De fapt, parcul orașului se transformă pe zi ce trece într-un modern centru de recreare prin sport. În diferite puncte ale sale au fost instalate mese de tenis, la care — ne-am convins în cursul vizitei noastre — se „lucrează" intens. (Trebuie să mai adăugăm că astfel de mese au fost instalate și în alte cartiere : Domnești, Trivale, Craiovei). Micii fotbaliști vor avea la dispoziție patru terenuri de minifotbal, dintre care două sînt deja gata, urmînd ca și celelalte să fie cît de curînd terminate. La acestea, se mai adaugă și stadionul atletic, și el în curs de finisare, ale cărui porți vor fi deschise cu precădere tineretului. Va fi o construcție modernă, dotată cu toate cele necesare, încît sperăm că atletismul va cunoaște la Pitești o largă dezvoltare.

La cele menționate pînă aici trebuie să adăugăm și activitatea bogată desfășurată la bazinul de înot, care cunoaște o afluență sporită de copii în urma lansării acțiunii „Delfin '70", precum și alte construcții terminate (terenuri de volei, baschet, handbal) sau în curs de amenajare (terenuri de tenis).

Grija pentru a oferi tinerilor orașului posibilitatea de a-și petrece în mod util timpul liber este demnă de toată lauda.

Em. F.

După concursul republican de atletism al școlilor sportive și liceelor cu program de educație fizică

600 de participanți — record fără precedent!

discuție cu prof. GHEORGHE MITRA, reprezentantul Ministerului Învățămîntului

Pentru a doua oară în această vacanță de vară, orașului Cîmpulung Muscel i s-a acordat cinstea de a găzdui concursuri școlare de anvergură — după finala Pentatlonului atletic școlar, recent, tot o întrecere atletică rezervată de data aceasta școlilor sportive și liceelor cu program de educație fizică. Prin amabilitatea **prof. Gheorghe Mitra,** reprezentantul Ministerului Învățămîntului, am putut afla principalele caracteristici ale acestui concurs, care într-un fel — încheie activitatea competițională de vîrf a școlarilor noștri.

„O primă și îmbucurătoare constatare — a ținut să ne spună interlocutorul nostru — se referă la numărul participanților : peste 600 ! Este o cifră fără precedent la nivelul acestei întreceri. Inițial, este adevărat, noi contam pe circa 450 de concurenți, care își anunțaseră oficial sosirea la Cîmpulung Muscel. Dar, în preziua întrecerii, au mai sosit, pe cont propriu, alți peste 150 de tineri atleți. Într-un fel ne-am bucurat. Pe de altă parte, însă, am avut de rezolvat unele probleme destul de dificile legate în mod deosebit de cazare. Remarc aici înțelegerea promptă manifestată de organele administrative locale, care ne-au ajutat efectiv, eliminînd posibile improvizații. Încăodată Cîmpulung Muscel nu-și dezminte faima de gazdă primitoare".

Cu privire la concursul propriu-zis, prof. Mitra a remarcat înainte de toate succesul reprezentanților Școlii sportive de atletism din București :

„Această foarte tînără instituție de învățămînt specializată în atletism a intrat în posesia celor mai multe locuri 1—10. Faptul trebuie să ne bucure, deoarece este atestată încăodată utilitatea unor astfel de școli, eficiența lor. Ceva mai mult, se apreciază că tinerii exponenți ai Școlii sportive de atletism din București ar fi putut obține și mai multe locuri fruntașe, dacă o parte dintre ei n-ar fi venit direct de la o altă întrecere, desfășurată în ajun, la Timișoara. Efortul drumului, al concursului precedent au atîrnat greu în cumpănă".

În rîndul evidențiatelor, interlocutorul nostru a amintit, însă, și alte școli :

„Clujul a fost și el la înălțime, mai ales prin reprezentanții Liceului „Nicolae Bălcescu", care au urcat pe prima treaptă a podiumului în nu mai puțin de 7 probe. La fel, o comportare meritoasă au avut și elevii care au purtat însemnele școlilor sportive din Bacău și Cluj, liceelor nr. 2 din Cîmpulung Muscel (și nu Cîmpina, cum din greșeală a apărut în ziar) și nr. 4 din Timișoara. Sînt unități școlare în care, precum se vede, atletismul se bucură de prețuire, existînd temeiuri ca rezultatele, performanțele, să marcheze sensibile îmbunătățiri".

Prof. Mitra a subliniat totodată valoarea unora dintre rezultatele înregistrate :

„În condițiile nefavorabile în care s-au desfășurat întrecerile — ploaie, timp rece vînt, pistă moale — performanțele n-au putut fi, în toate cazurile, cele dorite, cele așteptate. Totuși s-ar putea aprecia ca promițătoare unele dintre ele. De pildă 10,2 sec. pe 80 m junioare II (S. Cubleșan—Cluj); 12,7 sec. la 100 m junioare II (E. Mîrza—București) ; 57,2 sec. la 400 m junioare I (Rafira Fița—Galați) ; 9,2 sec. la 80 m juniori II (D. Cristudor—Cîmpulung Muscel) ; 6,43 m la lungime juniori II (A. Marinescu—Rm. Vîlcea) ; 1,84 m la înălțime juniori II (G. Cuțuleac — Timișoara) ; 57,66 m la ciocan juniori II (G. Călin — București) ; 11,1 sec. pe 100 m juniori I (V. Maidic—Cluj) ; 1,97 m la înălțime juniori I (R. Gorok—Tg. Mureș).

Ca la orice întrecere sportivă n-au lipsit nici surprizele... La 3 000 m, cîștigătorul, A. Dinescu (Constanța), a trecut în frunte abia pe ultima turnantă, cursa fiind dominată net de E. Negară (Iași), care s-a sufocat din cauza ritmului impus chiar de el. La săritura în lungime junioare I, Școala sportivă de atletism din București a avut nu mai puțin de patru aspirante la primul loc. Dar, la ultima încercare, A. Marinescu din Rm. Vîlcea a realizat un 6,43 m cu care și-a lăsat în urmă toate adversarele."

În încheierea discuției purtate, prof. Gh. Mitra a scos în relief și unele slăbiciuni ale atletismului școlar :

„Dacă în probele de alergări pe diferite distanțe sau în cea de lungime numărul concurenților a fost în general satisfăcător, în schimb am notat puține prezențe la startul probelor de aruncări, la săritura cu prăjina. Reiese de aici că atenția antrenorilor din școlile sportive și liceele cu program de educație fizică nu îmbrățișează, nu reușește să cuprindă întreaga sferă a probelor atletice și mai ales se neglijează unele dintre acelea în care pe planul marii performanțe încă nu stăm chiar așa de strălucit. De aici concluzia...

Material realizat de
Tiberiu STAMA

A triumfat... FOTBALUL!

Reflecții după turneul final al campionatului național școlar rezervat liceelor

Tradiția fotbalistică a orașului a cărui echipă l-a avut cîndva la cîrma sa și pe Iosif Petschowschi, un frumos stadion, pasiunea miilor de locuitori pentru jocul cu balonul rotund — iată argumente care pledau pentru alegerea Cugirului ca loc de desfășurare a turneului final al campionatului național școlar (licee) de fotbal. Și nu s-ar putea spune că cugirenii nu și-au onorat cartea de vizită. Comisia tehnică a competiției (Marinel Oancea, din partea Ministerului Învățămîntului, Ion Truță, inspector-șef al județului Alba, V. Bertea, vicepreședinte C.J.E.F.S. Alba, și D. Voiculescu, reprezentantul Administrației bazelor sportive școlare) a avut în conducătorii asociației sportive de aici un serios sprijin. Mai mult chiar, C.J.E.F.S. Alba a făcut totul ca partidele acestui turneu să fie conduse de cei mai buni arbitri din județ (I. Călărașu, I. Suluțiu și C. Studianschi). Totul era, deci, pregătit (și nu de puțină vreme). Rămînea ca în arenă să intre sportivii...

Dacă una sau alta dintre celelalte formații au avut fluctuații în comportare, echipa Liceului industrial din Galați și-a depus de la început candidatura la cucerirea titlului de campioană. Jocul lor elastic și eficace, caimul și luciditatea pe teren au făcut ca, de-a lungul a cinci zile grele de turneu, să înfrîngă rînd pe rînd rezistența adversarilor, cedînd doar un singur punct (Argeșului). Fotbaliștii Liceului din Curtea de Argeș nu se pot plînge că au fost lipsiți de noroc ; au întîlnit un C.F.R. încă netrezit după înfrîngerea din prima zi, au cîștigat în fața ludușenilor datorită portarului acestora etc. Dar asta pînă simbătă, cînd poate un meci prelungit cu încă cinci minute le-ar fi adus primul loc. Ei au practicat un fotbal deosebit de spectaculos, foarte curat, au dat dovadă de multă dăruire în joc. Nu același lucru îl putem spune despre prea repede blazații reprezentanți ai Moldovei, elevii din Iași. Se părea, după primele etape, că ei vor reuși cel puțin un loc 2. Dar fotbalul rămîne un sport aspru, în care „aerele" senioriale nu au ce căuta.

Capitala și-a desemnat reprezentanța în echipa antrenată de fostul voleibalist N. Pavel — Liceul industrial C.F.R. Elevii fotbaliști bucureșteni și-au privit cu destulă ușurință adversarii, trezindu-se din dulcele lor somn de-abia după ce pierduseră patru puncte (din tot atîtea posibile). Și ce păcat, căci comportarea lor din jocurile ulterioare, cu formațiile liceelor din Iași și din Luduș a fost de-a dreptul excelentă !

Liceul 1 Hunedoara a fost echipa cea mai norocoasă. Cele două puncte cucerite în meciul cu echipa din Luduș au făcut ca cifra celor 19 goluri primite să fie parțial trecută cu vederea, iar lanterna roșie să treacă în mîinile singurilor săi învinși. Despre fotbaliștii din Luduș, nu putem spune decît că rar poate exista o asemenea lipsă de șansă. O echipă „construită" timp de trei ani de prof. D. Stoica, echipă ce a deschis scorul în toate meciurile pe care le-a jucat, practicanta unui joc prin excelență tehnic — o echipă pentru care, însă, a fost de ajuns ca buturile sale să fie încredințate unui portar cu gîndul mai mult la parade fotogenice, pentru ca punctajul din dreptul formației liceului ludușan să fie zero.

A cîștigat, deci, Cupa și titlul de campioană pe 1970 echipa Liceului industrial din Galați. Dar, mai înainte de orice și oricine, a cîștigat fotbalul, bine „servit" aici de tineri ca **I. Arion, N. Bădilă, V. Preda** (care a și primit diploma de cel mai bun jucător al turneului), **I. Bodoc, M. Bejenaru, S. Teodorescu, G. Florescu, I. Rarinca** sau de antrenori cu vechi state de serviciu : **C. Bordeianu-Iași** și **T. Dima** (fost secund al lui C. Teașcă). Și dacă elevii pomeniți mai sus (cărora li se pot adăuga încă pe atîția) vor fi cîștigați definitiv pentru fotbal, prin trecerea la un club de performanță, și dacă mai există șase echipe ca cele prezente aici, campionatul național școlar își justifică prezența pe agenda competițională a F. R. Fotbal.

Așadar, din nou la anul, la a doua ediție.

Geo RAEȚKI

PE GÎNDURI

Dracul nu e niciodată atît de negru pe cît apare, îngerul nu e niciodată atît de alb pe cît vrea, fața locului nu e nicicînd atît de umflată pe cît doresc ziariștii în vervă de gut. Duminică, orice inițiat înțelegea fără explicații complicate că Federația nu a acceptat dereglarea orarului ei de vară (pentru a păstra probabil o atmosferă onestă în jurul campionatului), iar studioul nu a admis să-și sacrifice ora de cultură populară. Așa se face că la ora fotbalurilor am urmărit chemarea la clasicism lansată de o stimată profesoară universitară... Treacă de la noi — că mult rău am provocat în nopțile „Mundialului" celor care vroiau să citească la ore mici un sonet, în liniște, de Shakespeare. Marele prieten al lui Pelé, nea Jenică Barbu, s-a prefăcut neinițiat și a scris un articol strașnic, cerînd fotbal, ce dracu, pe micul ecran ; joia trecută — în lipsă de tele — tot nea Jenică al nostru s-a luat tare, la mare garagață, de crainicii radio ; luni — le imputa însă că duminică au fost prea sobri, prea laconici, că nu i-au oferit nici o perlă. E normal — ce să facă băieții ? Joacă și ei la ofsaid, căci „jocul e inegal" — vorba lui Țopescu. Și jocul e inegal fiindcă nici bunul simț — contrar celor spuse de filozof — și

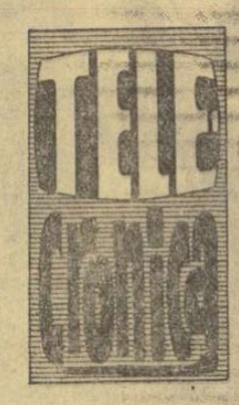

nici talentul nu sînt judicios împărțite în lumea cuvîntului scris și rostit. Toți scriitorii care se ocupă, de pildă, cu fotbalul sînt foarte talentați. Ei se socotesc în consecință invulnerabili, logic și stilistic. Ei își arogă dreptul să rîdă cînd și de cine vor. Nu e drept. Nu e așa. Nu toți crainicii sînt talentați. Dar toți sînt vulnerabili. Ei nu pot rîde de pericle scriitorilor foarte talentați. Ei nu pot face garagață de cine vor și cînd vor — deși să recunoaștem că tuturor ne place sportul acesta, de a-l lua peste picior pe al din față. Cine nu se amuză cînd Fănuș impodobește vun zmeu ? Cine lasă la mijloc un articol de-al lui nea Jenică, atunci cînd îi sare zmaltul ? Dar lui Guță Băleșu, ce-i lipsește ? Și atunci de ce n-aș admite că un pamfletar îndreptățit doarme și în cel mai onest crainic ?

Ne dăm în vînt după „băcănie", după băscălie și alte articole care se numese la Academie — ironii. Aștia sîntem, aștia defilăm, dar căutăm soluții, tovarăși !

Căci povestea nu-i așa simplă și cere soluții. Sugestiile lui Țopescu — în spiciul său din pauza cuplajului de miercuri — au fost surîzătoare, pașnice, de bun gust. Alături de cele cîteva accente spontane din transmisia lui Iacoban, vorbele lui Țopescu mi s-au părut partea cea mai substanțială a sfîrșitului de etapă. El a mers cu fair-playul pînă la a populariza o expresie care nu îi e de loc favorabilă, aparținînd însă unui om „pe care nu te poți supăra", în speță Fănuș. Dar între două zîmbete, Țopescu ne-a invitat cu toată gravitatea de care e capabil să renunțăm la garagațe excesive, la șolticării și tiribombe. Exemplul „naționalei" — echipă dezbinată la ora actuală —, ar trebui să ne pună pe gînduri, pe toți, scriitori și vorbitori, pînă unde ne putem permite jocul cu stilul „i stiletul pe pielea unor oameni care au nervii întinși la maximum și din cauza noastră, a celor care iubim fotbaliștii, de la Dobrin pînă la Dinu. Nimeni nu e inocent în această problemă.

Rămînînd pe gînduri, pot spune însă cu ce bucurie am văzut-o pe U.T.A. din nou campioană. Orice s-ar zice, e o victorie a seriozității (nu o dată vecină cu mediocrul, dar asta e situația !) asupra miticismului, o ripostă demnă dată băscălăilor, o replică frumoasă împotriva atîtor bancuri defetiste. Mă bucur. Feijenoord ? Dacă și în clipele de bucurie mă voi gîndi mereu la eventualele dezastre, înnebunese și nu vreau. Meseria asta, e — a altora, nu a mea.

BELPHEGOR

ESTE POSIBILĂ SPORIREA EFICIENȚEI EDUCAȚIEI FIZICE ȘCOLARE ?

(Urmare din pag. 1)

îndeplini unele din normele pretinse. Mai mult, una dintre elevele respective s-ar fi situat, în capul promovării, printre fruntașele clasei. Profesorul a rămas neînduplecat la insistențele repetate ale organelor locale de învățămînt, aducînd argumentul că elevele nu au îndeplinit normele de control, deși trebuia să cunoască că, pe lîngă normele de control, pot fi luate în considerare și alte elemente.

Situația relatată relevă, pe lîngă o interpretare greșită a indicațiilor în vigoare privind notarea elevilor la educație fizică, și unele carențe ale actualului sistem, care promovează, în principal, ideea ierarhizării valorii elevilor din fiecare clasă și nu ține seama de posibilitățile foarte variate ale acestora determinate de cauze independente de ei (ereditate, condiții de mediu, anumite deficiențe fizice, practicarea sportului în afara școlii etc.) precum și de specificul acestui obiect de învățămînt la care nu se poate realiza, din motive cunoscute, însușirea la același nivel a unui minimum de deprinderi motrice unitare.

După opinia noastră, criteriile care stau la baza sistemului de notare la educație fizică trebuie să aibă ca efect, în principal, STIMULAREA INTERESULUI ELEVILOR ȘI DETERMINAREA UNEI PARTICIPĂRI ACTIVE, CONȘTIENTE LA ACTIVITATEA DE EDUCAȚIE FIZICĂ. Ierarhizarea valorilor trebuie urmărită și la educație fizică, dar nu după criterii care să diminueze interesul elevilor, plasîndu-i pe aceștia în afara activităților orientate spre întărirea sănătății și mărirea capacității lor de muncă, rațiuni majore care impun educația fizică ca obiect de învățămînt.

Pentru a aplica o astfel de concepție referitoare la notarea elevilor la educația fizică considerăm că trebuie să se renunțe la sistemul în care norma de control are un rol determinant și să se aplice un sistem complex în cadrul căruia ca elemente de bază să avem :

— **progresele realizate de fiecare dintre elevi,** ceea ce pretinde profesorilor să realizeze o evidență precisă a valorii inițiale a acestora la elementele la care se va face notarea ;

— **interesul manifestat de elevi și participarea activă la însușirea cunoștințelor și deprinderilor predate ;**

— **o arie largă și diversificată de elemente pe baza cărora să se facă notarea** (probe atletice, structuri și complexe de procedee tehnice din jocurile sportive, exerciții complexe din gimnastică și nu numai elemente izolate, aprecierea dezvoltării calităților motrice sau a unor forme de manifestare a acestora).

În cadrul acestei concepții trebuie și poate să se bucure de o mai mare frecvență utilizarea criteriului clasic al sistemului de notare folosit în învățămînt — NOTAREA CURENTĂ.

Aprecierea progreselor realizate de elevi nu trebuie să se rezume numai la probe de control care pot fi cîntărite prin secunde, centimetri, număr de repetări. Ea trebuie extinsă la o arie mai largă de elemente care să includă, pe lîngă cele amintite, și pe cele din gimnastică și jocuri, lucru perfect posibil.

Din experimentările și observațiile efectuate, precum și din discuțiile cu unii profesori a reieșit că aprecierea activității elevilor pe baza progreselor realizate în diferite perioade (trimestru, semestru, an școlar, ciclu de învățămînt) poate determina îmbunătățiri simțitoare în atitudinea și activitatea acestora.

Folosirea acestui sistem de notare contribuie la sporirea interesului elevilor mai slab dezvoltați fizic care întrezăresc posibilitatea obținerii unor note mai mari (în cadrul sistemului propus neexistînd norme de control unice), dacă realizează un progres față de începutul activității și la creșterea preocupărilor pentru activitatea independentă a elevilor, în special în ceea ce privește dezvoltarea unor calități motrice. Referitor la activitatea independentă, procedeu larg răspîndit în alte țări, considerăm că este momentul ca stimularea și îndrumarea ei să stea mai mult în atenția profesorilor, constituind un mijloc important pentru realizarea sarcinilor sociale ale educației fizice.

REPORTAJ ESTIVAL

UN KILOMETRU PĂTRAT DE TINEREȚE...

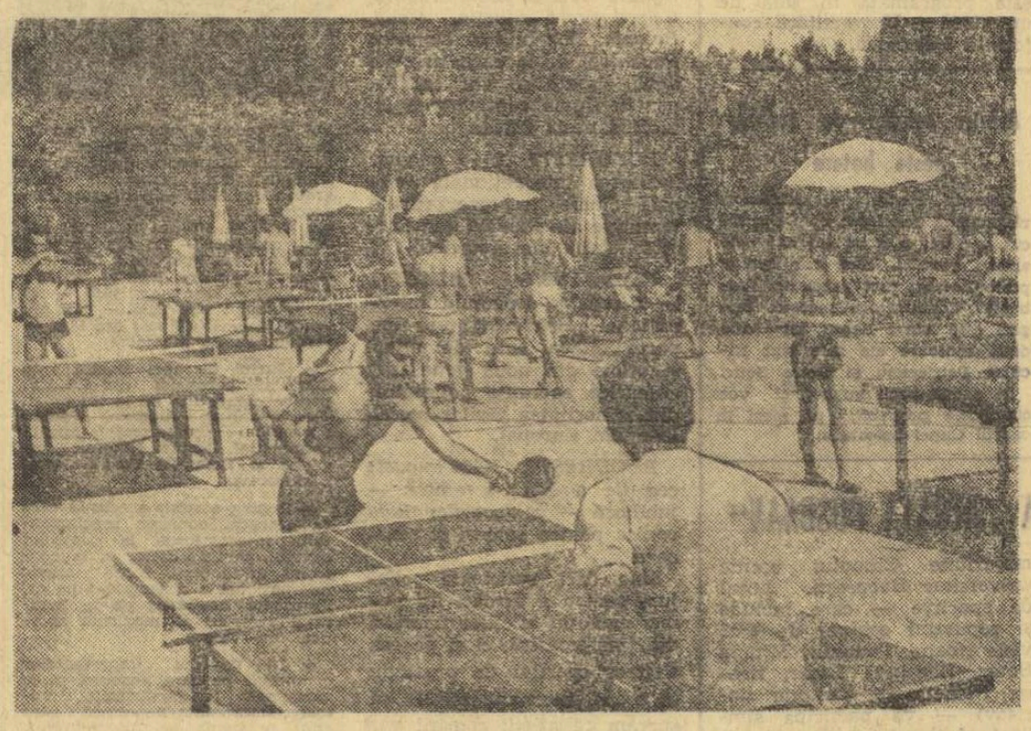

Tenisul de masă este mult apreciat la complexul de la lacul Tei
Foto : THEO MACARSCHI

Complexul sportiv universitar de la lacul Tei este — pe merit — de cîțiva ani încoace, locul cel mai comun — în sensul bun al cuvîntului — al verilor studențești. Intrat esențial și plin de eleganță în viața de vacanță bucureșteană, cochetul șirand — refugiul zilelor de 30 și ceva de grade, înconjurat de ghirlanda terenurilor de sport, a teraselor și a aleilor umbrite, gazdă a efortului fizic și a distracției — invită. Ne-a invitat și pe noi într-una din zilele trecute în mijlocul trupurilor arse cafeniu de soare. Și, trecînd, — tu, spectator ocazional — te impresionează în primul rînd tinerețea, niciodată și de nimic obosită. Dar tenta filozofică a primului contact dispare nemăsurat de repede, căci infinitatea, totdeauna nouă, a mișcării, întîlnită pas de pas — baschet, canotaj, volei, tenis de cîmp, înot, fotbal, gimnastică la aparate sau jocuri distractive pe apă — alături de statuile îndrăgostiților de raza soarelui, te aruncă brusc în sentimentul vieții trăite sănătos, din toate resorturile firii.

De pe terenul de baschet un trup transpirat de efort, roșu de zgură pe picioarele bronzate — desigur un obișnuit al bazei — își face apariția. Intrăm în vorbă normal, cu nonșalanță — aici toată lumea se cunoaște din ochi, nu se poate să nu aibă măcar o pasiune sportivă comună Facem cunoștință: este Matei Haiducu *din anul IV la Comerțul exterior.*

— De ce vin aici atît de des? Pentru că mă simt foarte bine! Și, în special, pentru că-mi satisfac o veche pasiune: baschetul. Acum, fug la duș, căci sînt înscris la concursul de ping-pong de pe terasa centrală.

Pe teren, întîlnirea „ad-hoc" continuă. Locul pasionatului necunoscut de pînă acum cîteva clipe, îl și luase altcineva. Iar pe terasă, grupuri, grupuri, înconjoară mesele unde favoriții — prieteni sau simpatii ocazionale —, se întrec cu ardoarea, cu nimic mai prejos decît aceea a unui concurs de mare anvergură. Lăsăm însă ochii ațintiți pe jocul „glumeț" al mingii de celuloid și paleta strînsă nervos în mînă și ne apropiem de o construcție inexistentă pînă anul trecut. În partea dinspre lac, două uși uriașe, glisante. O privire aruncată înăuntru, în întunericul accentuat de soarele orbitor de afară, ne lămurește existența unui hangar de ambarcațiuni nautice. Caiace lungi, fine, clinchere sensibile, schifuri, rasteluri cu rame, padele și pagae — un întreg arsenal sportiv demn de invidia unui complex de mare performanță! Ne interesăm și aflăm că sînt puse toate la dispoziția amatorilor de forță, mușchi și viteză pe apă. Și lacul brăzdat de „pescărușii" mînați de oameni, confirmă...

Între timp, tumult pe stadion; se anunță că partida de fotbal dintre echipa studențească „F.C. Lacul Tei" (cu drept nelimitat la schimbări de jucători) și o echipă „profesionistă" din oraș, anunțată încă de dimineață la stația de amplificare, începuse de curînd...

Și acum, din nou la baie! Dar... există totuși și un dar! Lacul scăzut ne răspunde ascunzîndu-se pe alocuri prin iarba care l-a năpădit. Scăzut nu de secetă, cum s-ar putea crede; poate și secetă, dar una aparte, de... interes mai mare din partea celor care răspund de normala funcționare a stăvilarului. Există, deci, și un „dar" nedorit.

Și, pe nesimțite, soarele coboară în spatele plopilor. Peluzele, terenurile, terasele se golesc și natura respiră eliberată de atîta energie consumată, de căldura toridă a zilei, o odihnă binemeritată a acestui colț invidiat din București, care, mîine, ca în fiecare dimineață, se va pune din nou la dispoziția celor 3—4 000 de invitați, obișnuiți lui — îndrăgostiți de soare, apă și sport.

Radu TIMOFTE

Rezultate bune în condiții de concurs total improprii

Reșița a găzduit timp de patru zile finalele concursului republican de înot al școlilor sportive. Organizatorii s-au străduit să creeze condiții de desfășurare a competiției cît mai bune și au reușit, spre lauda lor. Păcat că vremea a fost potrivnică (4 zile de ploaie, ca în noiembrie, cu temperaturi între 5 și 10 grade) și din această cauză, evident, nu am putut consemna la sfîrșitul competiției recorduri. Obținerea unui loc în finale a prilejuit însă dispute dîrze, cronometrele marcînd numeroase recorduri personale.

Urmărind acest concurs, se desprind cîteva concluzii îmbucurătoare. Pentru prima dată această competiție s-a desfășurat cu serii și finale. Din punct de vedere tehnic, cea mai mare parte a participanților ne-a arătat o îmbunătățire spectaculoasă a stilurilor. Este interesant că marea majoritate a celor mai mici înotători au o dezvoltare fizică armonioasă și o înălțime apreciabilă, fapt constatat la marii înotători. Multitudinea rezultatelor bune ne convinge că finalele de înot pentru copii, juniori și seniori ale țării noastre, de anul acesta, vor înregistra recorduri republicane și cîștigători din rîndul elevilor școlilor sportive.

Comparativ cu edițiile anterioare, rezultatele cîștigătorilor și ale unor finaliști sînt net superioare. Un exemplu concludent ne pot oferi cîștigătorii probelor de copii din grupa 11—12 ani, ale căror rezultate le consemnăm: I. Svetz — 1:09,8 la 100 m liber, Julieta Miroșu — 1:12,1 la 100 m liber, Karin Parutsch — 1:19,0 la 100 m spate, și Doru Gropșan — 1:17,8 la 100 m spate.

Să ne oprim puțin și asupra componenților loturilor naționale care au evoluat în această competiție. Din rîndul înotătoarelor se desprinde **Rodica Pătruică,** al cărei timp (1:24.3) în proba de 100 bras se înscrie printre cele mai bune performanțe obținute în ultimul timp. Carmen Cehanzuc (1:07,3 la 100 m liber, 5:21,0 la 400 m liber) a constituit o revelație pentru toți. Acest fapt înseamnă că este capabilă de performanțe superioare, cu condiția unor eforturi susținute în continuare. Pe linia ultimelor evoluții s-au comportat bine **Daniela Coroiu, S. Slecian, D. Hluzin** și **R. Lungu.** Indiferent de scuzele obiective invocate de **Mădălina Măzgăreanu,** aceasta n-a arătat decît foarte puțin din posibilitățile de care dispune.

În ceea ce privește comportarea înotătorilor, ar fi mai multe de spus. Elevul profesorului F. Heitz de la Școala sportivă din Sibiu, **I. Miclăuș,** a concurat cu mai mult curaj, abordînd distanțe mai lungi (400 m liber : 4:39,5) și arătîndu-ne că și aici nivelul performanțelor sale se apropie de cele cotate în natația noastră. Reprezentanții Școlii sportive nr. 2, D. Țurcanu, E. Manolescu și M. Movanu, au evoluat departe de posibilitățile lor. Mai ales în pragul unor confruntări de mare amploare cum sînt campionatele naționale și Balcaniada. Surpriza probelor masculine a oferit-o jucătorul de polo pe apă Cristian Păun care, la primele starturi în competițiile importante, a arătat că posedă un stil curat și resurse pentru rezultate mai bune. Am lăsat intenționat la sfîrșit pe reșițeanul **D. Weternek,** acest fenomen al natației noastre, care ne-a impresionat nu numai prin numărul de locuri întîi cîștigate, ci, mai ales, prin maniera de evoluție și timpii realizați la toate cele patru procedee. Probabil că în viitor vom putea avea în el un înotător de talie internațională, cu pretenții de participare la marile competiții.

Ca notă generală a concursului, remarcăm buna comportare în ansamblu a participanților, voința cu care au înfruntat vremea neprielnică, străduința fiecărui înotător de a obține rezultate cît mai valoroase. Nu putem încheia fără a remarca munca depusă în secțiile școlilor din Timișoara, Sibiu, Reșița și București, ai căror reprezentanți au fost permanent în lupta pentru primele locuri. Să sperăm că aceste aprecieri nu vor diminua munca profesorilor din celelalte școli sportive, care încearcă (și au dovedit-o) să pătrundă în eșalonul celor mai buni înotători școlari din țară.

prof. Alex. SCHMALTZER

ECHIPAJELE A.C.R. ÎN RECUNOAȘTEREA TRASEULUI PENTRU RALIUL DUNĂRII ELAN + ELF

Marți dimineață patru echipaje care vor reprezenta automobilismul românesc în raliul Dunării Elan + Elf au părăsit Bucureștiul îndreptîndu-se spre Viena. Ele vor ajunge în capitala Austriei în seara zilei de 27 iulie, întrucît vor profita de zilele pe care le au la dispoziție pentru a recunoaște traseul raliului, mai ales în sectoarele în care el traversează teritoriul Ungariei și Austriei (de-a lungul cărora se vor disputa și primele trei probe speciale).

Cele patru echipaje sînt formate din : *Florin Popescu—Petre Vezeanu (Renault 8 — Gordini); Gheorghe Rotaru—Dan Rădulescu* (R. 8-Gordini); *Constantin Pescaru—Ladislau Kovaci* (R 8—Gordini) și *Horst Graef—Gheorghe Florescu* (Dacia 1100 S). Primele trei echipaje dispun de mașini noi, de grupa a doua, al căror rodaj de abia a fost terminat și pe care au făcut între 15 și 20 iulie recunoașterea sectorului românesc al traseului. O excepție: echipajul Pescaru—Kovaci nu a putut dispune pînă ieri de mașina pe care concurează, ea fiind accidentată de un tînăr care a luat-o să se plimbe din garajul A.C.R. de la Ploiești. De altfel, pentru toți participanții perioada de pregătire a fost și anul acesta destul de scurtă, mai ales dacă ținem seama că în afara lui Gh. Rotaru și Dan Rădulescu, care alcătuiesc o echipă omogenă, celelalte echipaje s-au format în ajunul acestei dificile confruntări internaționale. Să sperăm însă că automobiliștii noștri vor reuși să se comporte, cît de cît, onorabil în această întrecere care se va disputa între 29 iulie și 1 august între Viena și Brașov.

Raliul Dunării, aflat la a VII-a ediție, este și anul acesta organizat de Ö.A.S.C. (Österreichischer Automobil Sport Club) și A.C.R., cu sprijinul a două companii petroliere (Elan și Elf) care au luat locul fabricii de lubrifianți Castrol. Raliul contează pentru campionatul european (conducători), fapt care îi asigură o participare internațională de clasă și, implicit, un grad de dificultate sporit.

Traseul ediției de anul acesta străbate trei țări (Austria — 167 km, R.P. Ungară — 809 km și România — 1 134 km), totalizînd 2 110 km. Sînt prevăzute 10 probe speciale (în total 133 km) din care doar una se va disputa în Austria, două în Ungaria 7 fiind incluse în sectorul românesc al traseului, sector care va fi, fără îndoială, hotărîtor în alcătuirea clasamentului final.

fotbal

ETAPA LUI „DACĂ..."

Ajunsă cu... „procesul" la cel de al 30-lea termen, instanța supremă a fotbalului nostru și-a pronunțat cu gravitate sentința. Am așteptat transpirați acest verdict — chiar dacă cununa învingătorului era, la ceasul ultim, gata ambalată și cu adresa fericiților cîștigători lipită pe colet — pentru că el trebuia să ne facă cunoscut și numele celui de al doilea condamnat. Așa că, cele din urmă clipe le-am trăit într-un suspense demn de arta inegalabilă a lui Hitchkok și abia după ce ultimele ecouri ale tranzistoarelor s-au stins, am aflat ceea ce ne interesa : Crișul Oradea este cea de a doua echipă obligată să coboare tristă treptele și să se instaleze stoică pe fatalul fotoliu cu nr. 15 al clasamentului.

În felul acesta — ne-a plăcut, de ce să n-o mărturisim... — am petrecut ultima zi de fotbal (suplimentul Cupei rămîne încă, din păcate, un capriciu estival cu rezonanțe modeste) și ne-am început primele ore de „sufletiști" în vacanță. Pentru că orice am vrea să facem, boala de care suferim se numește doar vag fotbal. Numele ei exact este : campionat. Întrecerea aceasta galopantă, cu emoții săptămînale, cu ceasuri de euforie și momente de necaz, cu verdicte și pronosticuri de o certitudine dezarmantă și care, totuși, se năruie incredibil, în cîteva secunde. Asta-l realitatea. Ne place campionatul și după el oftăm acum, tolăniți pe plăjile litoratului sau căscînd cu plictis în timpul unui „atrăgător" program al Casei de cultură din Tușnad sau de prin alt colț răcoros de țară.

Și pînă vine ceasul reîntîlnirilor — vine el, nici o grijă — din tribune sau de prin pragurile agenților de Pronosport, să rămînem la această ultimă etapă, pe care am numi-o etapa lui „dacă". Miercuri, pînă pe înserate, discuțiile fotbalistice au fost copios împănate cu „dacă". Dacă Farul face și drege la Cluj, dacă Steaua zîmbește elegant la București, dacă și dacă de mii și mii de ori, spus cu speranță sau cu teamă, în ceasurile fierbinți ale acestui asfințit. Să ne reamintim, pentru că a venit vorba de „dacă", de cîteva lucruri. Să le așezăm, aci, frumos pentru că este foarte instructiv și, dincolo de orice alte considerente, pentru că ne face plăcere.

S-a spus — dar cîte nu s-au spus în antractul dintre penultima și ultima etapă !... — că Farul va face un volaj de agrement la Cluj. Așa-zisa plimbare a constănțenilor pe sub dealurile Feleacului s-a soldat, însă, cu un gol egalizator semnat de Tufan, omul de „echipa etapei" în ultimul timp și cu un penalty apărat de Ștefănescu, al cărui plonjon disperat l-a făcut să lovească nu numai mingea, ci și inimile suporterilor fevoriarilor clujeni. Cu cîteva minute mai înainte, în alt decor, dar cu aceeași dramă, la București, balonul fericirii, expediat de Arnoțchi, mergea sigur spre plasa salvării orădene, cînd, în ultima fracțiune de secundă, Cristache, printr-un salt acrobatic, l-a degajat, aruncînd în corner, odată cu el, și speranțele fotbaliștilor de la Crișul. La pauză, un om bine informat ne spusese că Steaua vrea să-l ia pe Kun II și că există chiar în acest sens un „gentleman agrement"... Tot în aceste minute, pe gazonul din curba căii ferate brașovene, elevii lui Valentin Stănescu (cineva aminea că el era antrenorul Rapidului cînd „vișiniii" au cîștigat campionatul la Ploiești...) au căpătat subit un apetit al golului, înscriind patru puncte blondului Mișu Ionescu. Dacă nu ne înșală memoria, este cel mai mare număr de goluri marcate de jucătorii de la Steagul roșu într-un meci din cadrul suplimentului estival al campionatului !

S-a spus... Tot ce s-a spus, n-a avut nici măcar tăria unei cafele făcută și servită distins la barul „Continental" din Cluj (nu numai pe terasa „Lido" din București !). Toate cîte s-au spus au rămas, de fapt, vorbe de clacă. Foarte puțini au fost cei ce au avut curajul să afirme, însă, un lucru care azi a devenit o realitate plăcută : etapa lui „dacă" a devenit, în cele din urmă, etapa ce a confirmat că poate exista demnitate în fotbalul nostru cel de toate zilele, pe care ne lăudăm că îl iubim, chiar atunci cînd îl înjurăm, căruia îi închinăm ceasuri de odihnă și care, uite, ne oferă asemenea gînduri. Am trăit miercuri, acesta este cel mai important lucru, ceasurile unei onestități competiționale de netăgăduit și plecăm în vacanță cu această mare satisfacție, salutînd victoria arădenilor, care ne reamintesc cu perseverența ardeleanului că succesul într-o astfel de competiție nu poate veni dintr-o singură sau mai multe scîntei, ci dintr-un foc mocnit, ce arde constant, degajînd energia necesară unei lupte cu 30 de momente și cu un vraf de file de calendar. Că adevărurile pe aci trebuie căutate, adică pe tărîmul seriozității și îndeosebi al constanței, ne-o dovedește un alt fapt : valorile certe ale acestui final de campionat au fost U.T.A. și Farul. Cu aceasta sîntem toți de acord. Atunci de ce să socotim drept un fapt divers constanța antrenorilor și jucătorilor la Arad și Constanța ?

Călin ANTONESCU

P.S. N-am înțeles cum de miercuri jocul de la Brașov s-a terminat cu 7 minute înaintea celui de la București. ? Există între aceste două orașe o diferență de fus orar ? Ce părere au arbitrii în cauză ? Ora de începere a meciurilor nu este, totuși, o chestiune de amănunt. Mai ales în ultimele etape, cînd pronosticurile încep cu „dacă".

ȘI ACUM, CUPA!

Sfîrșit de iulie... Cald, zile frumoase, cu soare. Zile de concediu. Cînd trupuri bronzate se întorc de pe însoritul litoral, cînd pe cărări de munte, luînd pieptiș pantele abrupte, oameni urcă spre înălțimi, căutînd aerul ozonificat și reconfortant, fotbalul continuă să fie în activitate. La o scară mai redusă, desigur, dar el continuă să rețină atenția noastră, a tuturor.

La trei zile după ce campionatul a luat sfîrșit, după ce lupta pentru cucerirea titlului de campioană, dar mai cu seamă întrecerea „pe viață și pe moarte" pentru evitarea retrogradării s-a încheiat, are loc finala „Cupei României".

Cunoscînd, deci, echipa ce va reprezenta țara noastră în „Cupa campionilor europeni", precum și pe cele două formații care, cu părere de rău, se despart (poate pentru numai un an, poate...) de primul eșalon al fotbalului românesc, așteptăm acum, cu înfrigurare, finala...

Cupa a „ales" și în acest an o finală Steaua — Dinamo Cărți de vizită remarcabile. În ciuda formei mai slabe manifestate de cele două team-uri în finalul campionatului, prin tradiție, meciul se anunță disputat, plin de promisiuni. Năzuințe întemeiate. Gîndurile zboară spre finalele anilor 1964 și 1969. 5—3 pentru Dinamo, după spectaculoase răsturnări de scor. Apoi, 2—1 pentru Steaua la capătul unui meci cu momente dramatice, cu un 11 metri ratat de către învinși. Deci, avem de-a face cu o reeditare a finalei de anul trecut. Iată de ce meciul de duminică e așteptat cu atîta interes.

Lipsită de surprize de calibrul celor din anii precedenți (exceptînd doar eliminarea Rapidului de către C.I.L. Gherla, echipă pe care, o lună mai tîrziu, Gloria Bistrița avea s-o învingă în campionatul diviziei C cu 11—2), „Cupa" din acest an a fost apanajul formațiilor de divizia A. Echipele mici s-au strecurat mai greu în „înalta societate", drumul lor a fost curmat în optimile de finală, pentru că în sferturi au rămas 8 formații din primul eșalon al fotbalului nostru. De la jocurile cîtorva faze (optimi, sferturi) au lipsit „mexicanii". Dar Steaua, Dinamo, Steagul roșu, F.C. Argeș, U.T.A., Petrolul, și Farul s-au impus, primele două — mai ales — avînd o evoluție bună la ora jocurilor respective.

Așadar, de data aceasta valoarea tehnică superioară a fotbaliștilor, experiența competițională, diferența de clasă și-au spus cuvîntul. „Cupa" n-a mai fost „competiția k.o"-urilor. Desigur, prilej de regrete pentru cei ce așteptau rezultate senzaționale. Motive de satisfacție pentru cei ce privesc în perspectivă fotbalul nostru, gîndindu-se că divizia A și-a impus valoarea și n-a mai avut necazurile de altă dată. Deșind toate acestea și de participarea echipei naționale la turneul final al campionatului mondial, avem senzația că elita fotbalului românesc (ne referim la formațiile din prima divizie) a reușit un pas important spre maturizare, spre calitate.

Sfîrșit de iulie... Soare, zile frumoase, cald. Gîndurile zboară spre litoral sau spre pădurile de conifere. Și totuși, duminică avem fotbal. Se joacă finala „Cupei". Meci de tradiție, de promisiuni. Există toate condițiile ca acest sezon (perioadă de care ne leagă amintirea Mexicului) să se bucure de un final dintre cele mai reușite.

După aceea, pauză. Este cazul!

Constantin ALEXE

GOLUL ETAPEI

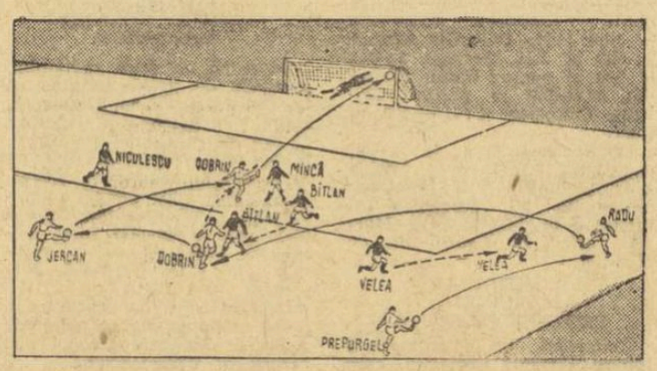

15.000 de spectatori au așteptat acest gol, 15 000 de spectatori l-au vrut pe Dobrin golgeterul acestui campionat. Și se părea că speranțele lor erau în pragul realizării în min. 37 al partidei F.C. Argeș — Universitatea Craiova.

De altfel, tot ce se petrecuse pînă atunci cu F.C. Argeș, tot ce s-a petrecut ulterior, cu excepția „sincopei" din min. 38 cînd Oblemenco a restabilit echilibrul pe tabela de marcaj și infimul avantaj pe care l-a deținut în clasamentul golgeterilor, a mizat pe golurile lui Dobrin. Și, deși acestea n-au mai venit, iar speranțele suporterilor piteșteni nu s-au materializat, frumusețea unicului gol pe care adulatul tribunelor argeșene l-a înscris, merită să-și găsească consemnarea în această rubrică.

Deci, minutul 37 al partidei. Mijlocașul Prepurgel interceptează un balon la aproximativ 25 de metri de buturile adverse și îl deschide, cu precizie, pe Radu, pe partea dreaptă a terenului. Acesta, intrînd în posesia balonului la marginea careului de 16 m, lateral, centrează fără să ezite, cu boltă, pe lîngă Velea, care ieșise la intercepție. Mingea ajunge la Dobrin, aflat în afara suprafeței de pedeapsă, care, fără preluare, o expediază înapoi la Jercan, nemarcat de fundașul Niculescu. În momentul în care mingea a și pornit din piciorul lui Dobrin, atacantul piteștean a sprintat decis spre interiorul careului advers, evitîndu-l pe Bîtlan. Centrarea lui Jercan l-a găsit pe Dobrin la aproximativ 14 m de poarta lui Pilcă, flancat îndeaproape de adversarul său direct, Mincă. În ciuda opoziției acestuia, Dobrin a șutat cu piciorul stîng, din săritură, trimițînd puternic mingea în colțul din stînga al porții lui Pilcă. Plonjonul acestuia a fost inutil căci mingea a intrat în plasă, aproape de „păianjen".

Imensă bucurie în tribune, care n-a durat, însă, decît o clipă...

Puțină statistică...

- În campionatul diviziei naționale A, ediția 1969—1970 s-au marcat 651 de goluri.
- Miercuri s-au marcat 19 goluri: 12 au fost realizate de către gazde și 7 de oaspeți.
- Golgeterii etapei: Ghergheli (Steagul roșu) — 3 goluri, Crîngașu (Petrolul) și Tazeker (A.S. Armata) cu cîte 2 goluri.
- Scoruri identice: de 3 ori 1—1.
- Din cele 19 goluri marcate miercuri, 9 au fost realizate în prima repriză și 10 în cea de a doua.
- Merită să subliniem, din nou, performanța lui O. Dembrovschi (U.T.A.). Transferat la echipa textiliștilor înainte de începerea returului, Dembrovschi s-a dovedit un înaintaș foarte eficace marcînd 15 goluri !
- Cavalerii fluierului au primit următoarele calificative: 3 (A. Bentu Gh. Limona și M. Rotaru) cîte 5 stele și 4 (C. Petrea, I. Rus, V. Pădureanu și Gr. Bîrsan) cîte 4 stele.
- Și ultima etapă ne-a arătat că un meci durează 90 de minute. În ultimul minut s-au marcat două goluri. Autori: Marica (Politehnica Iași) și Iuhasz (Petrolul). Prin golul înscris de Marica, studenții au terminat învingători!
- Miercuri au fost acordate două lovituri de pedeapsă. Una a transformat-o Neagu (Rapid) și una a... ratat-o Soos (C.F.R. Cluj).
- Cel mai mic număr de spectatori (2 000) a fost înregistrat în Capitală la un meci cu miză: Steaua—Crișul.
- În toate partidele de miercuri, gazdele au deschis scorul. În schimb, oaspeții au terminat la egalitate în 3 meciuri.
- Cele 7 meciuri au fost conduse de 4 brigăzi de arbitri din București, cîte una din Iași și Galați, și una mixtă (Tg. Mureș + Tr. Severin).
- Pe baza notelor acordate în ultima etapă, clasamentul final al „constanței echipelor" se prezintă astfel :

1.	U.T.A. (DOMIDE 229)	2327
2.	Farul (Ștefănescu 208)	2319
3.	Jiul (Stan 211)	2311
4.	Rapid (Lupescu 226)	2307
5.	Dinamo București (Radu Nunweiller 193)	2305
6.	Petrolul (Mocanu 219)	2297
7.	„U" Craiova (Oblemenco 213)	2293
8.	Steaua (Sătmăreanu 223)	2291
9.	F.C. Argeș (Niculescu 215)	2276
10.	Dinamo Bacău (Ghiță 223)	2266
11.	„U" Cluj (Pexa 212)	2237
12.	C.F.R. Cluj (Sooș 221)	2201
13.	Steagul roșu (Adamache 215)	2193
14.	Politehnica (Constantinescu 215)	2191
15.	Crișul (Popovici 208)	2172
16.	A.S.A. Tg. Mureș (Sleam 191)	2131

La Steaua — incertitudini în linia de atac

De ieri dimineață, jucătorii de la Steaua sînt reuniți la o vilă din apropierea Bucureștiului. Antrenorul Șt. Covaci a întocmit programe diferite pentru elevii săi. Cei care au jucat miercuri după amiază în partida cu Crișul s-au odihnit toată dimineața, iar ceilalți au participat la un antrenament.

După amiază, programul a fost unic : ședință de analiză a comportării echipei în ultima etapă a campionatului diviziei naționale A și pregătire teoretică pentru finala „Cupei României".

Antrenorul Șt. Covaci a lipsit de la programul de ieri dimineață (el a participat la consfătuirea antrenorilor echipelor diviziilor A și B). Imediat după terminarea expunerii, făcută în fața antrenorilor, Șt. Covaci s-a alăturat echipei, preluînd conducerea pregătirilor. Antrenorul formației Steaua se arăta — în cursul zilei de ieri — destul de îngrijorat, deoarece cîteva din „piesele" de bază ale formației nu iau parte la pregătiri. Celor 3 jucători accidentați — Pantea, Voinea și Creiniceanu — li s-a alăturat un alt înaintaș : Tătaru, suspendat de Comisia centrală de competiții și disciplină a Federației române de fotbal.

Cu lotul reunit, dinamoviștii au întîlnit echipa de juniori

Se știe că în timp ce la Oradea, Ploiești, Iași și Cluj suporterii fotbalului, și mai ales ai echipelor favorite, așteptau încordați minutul 90 al ultimei etape a campionatului, la Tg. Mureș, echipa de... rezerve a clubului Dinamo București încheia meciul plecînd steagul în fața formației A.S.A. Pentru dinamoviști, nu era o dramă, gîndurile lor zburînd la meciul de duminică, la finala „Cupei României". Și Moldovan, Stana, Dobrău și colegii lor intrau în vestiarele stadionului de pe malurile Mureșului, undeva în apropiere de București (căutînd răcoarea unei pădurici) Nunweiller VI și fratele său Lică, Lucescu, Deleanu și ceilalți titulari ai primei echipe a clubului din șoseaua Ștefan cel Mare terminau antrenamentul de menținere a condiției fizice.

Joi dimineața, titularii și „rezervele" s-au reunit, iar după-amiază au luat parte la un antrenament comun ce a constat într-un ușor joc de omogenizare și de exersare a unor scheme tactice în compania juniorilor de la clubul Dinamo.

În lot domnește buna dispoziție. Nu există indisponibilități, medicii neavînd de lucru decît în privința refacerii potențialului fizic.

CONSFĂTUIREA ANTRENORILOR

Joi dimineața, la complexul sportiv 23 August din Capitală, a început consfătuirea antrenorilor echipelor divizionare A și B. La consfătuire participă și antrenorii care urmează cursul de perfecționare. Ieri dimineață, antrenorul federal din R.F.G., prof. Karl Henz Hedelgott, a prezentat un referat cu privire la concluziile desprinse din campionatul mondial din Mexic. De asemenea, antrenorul Șt. Covaci a vorbit despre organizarea și dinamica jocului în apărare și atac, prin prisma turneului final al campionatului mondial. După amiază, antrenorul Hedelgott a ținut o lecție practică pe stadionul 23 August.

Consfătuirea continuă astăzi.

BALCANIADA DE FOTBAL TĂCUT

BUȘTENI, 23 *(prin telefon)*. Miza jocurilor din cea de a treia zi a Balcaniadei de fotbal tăcut a atras un numeros public în tribunele stadionului din localitate. În meciul de deschidere, echipa Iugoslaviei a surclasat — scor 7—0 (3—0) — formația Greciei. Au marcat : Ianici (2), Besirevic (2), Novosel, Dragisic și Stoimenovschi. Meciul vedetă a opus două valoroase pretendente la titlu, formațiile României și Bulgariei, care au oferit un spectacol de calitate. Au învins pe merit fotbaliștii români — scor 1—0 (1—0) — prin golul marcat de Gnandt în min. 13. Fotbaliștii bulgari au ratat egalarea în min. 85, cînd mingea trimisă de Gheorghi a întîlnit bara transversală.

Echipele României (cu două jocuri) și Iugoslaviei (cu trei jocuri) au fiecare cîte 4 puncte, ele urmînd a se întîlni luni, în ultima zi a întrecerilor, într-un meci decisiv pentru ocuparea locului I.

Victor ZBARCEA-coresp.

CLASAMENTUL CAMPIONATULUI DE TINERET - REZERVE

1.	DINAMO BC.	30	21	2	7	78-36 104
2.	„U" Cluj	30	19	2	9	53-36 85½
3.	Dinamo B.	30	17	2	11	61-29 83½
4.	Crișul	30	16	2	10	49-49 79½
5.	St. roșu	30	14	8	8	52-36 76
6.	Petrolul	30	15	5	10	42-40 71
7.	Politehnica	30	14	4	12	39-38 65½
8.	Steaua	30	12	5	13	44-50 63
9.	Farul	30	12	6	12	42-49 63
10.	„U" Craiova	30	11	8	11	38-33 60
11.	U.T.A.	30	10	7	13	45-37 59½
12.	Rapid	30	10	3	17	27-39 46½
13.	A.S. Armata	30	7	7	16	36-56 46
14.	Jiul	30	9	5	16	27-52 45½
15.	F.C. Argeș	30	7	6	17	28-47 41
16.	C.F.R. Cluj	30	5	7	18	30-62 37

*) Rezultatul meciului Steaua—Crișul este 4—3 (3—1) și nu 4—4, cum a apărut dintr-o greșeală de corectură.

Florea, despre emoțiile Petrolului

Venit în Capitală, Florea, fundașul Petrolului, ne-a vizitat ieri dimineață la redacție. Firește, discuția a avut ca subiect partida de miercuri, de la Brașov.

— La sfîrșitul meciului, ne-a declarat Florea, nici unul dintre noi nu era în stare să scoată un cuvînt. Dacă colegii mei ar fi jucat la nivelul posibilităților, am fi putut termina întîlnirea cu un alt rezultat. Și am avut prilejul, după ce egalasem în repriza a II-a. Dar noi am crezut că socotelile s-au încheiat și nu am mai insistat. În ultimele minute am trecut prin asemenea emoții cum n-am avut în cei 16 ani de cînd joc fotbal !

Dunărea Giurgiu și-a reluat pregătirile

După o scurtă vacanță, fotbaliștii de la Dunărea Giurgiu, conduși de antrenorii P. Mîndru și N. Nemțescu, și-au reluat pregătirile în vederea viitorului sezon competițional. Pe stadionul fabricii de zahăr, dunărenii au susținut și un meci de verificare în compania formației bucureștene Progresul (campionatul orășenesc). Cu acest prilej au fost folosiți și unii jucători, pe care secția de fotbal are intenția să-i legitimeze: Coman (Dinamo București), Martinescu și Savu (Petrolul Videle), Alin (Danubiana), Goran (Minerul Lotru), Rădoi și Iliescu (Olimpia Giurgiu). Dunărea va mai susține în continuare meciuri de verificare cu Electronica, Metalul București etc.

TRAIAN BARBALATĂ
corespondent

Azi, în nocturnă, la Constanța Dinamo Bacău întîlnește pe Tasmania 1900

Echipa Tasmania 1900 (Berlinul Occidental) își începe azi turneul în țara noastră, evoluînd, pe stadionul 1 Mai din Constanța, în compania formației Dinamo Bacău. Meciul va începe la ora 20. Duminică, tot în nocturnă, echipa oaspe va juca cu formația constănțeană Farul.

Trimisul nostru special la C.E. universitar de fotbal, Romulus BALABAN, transmite:

Echipa României s-a calificat, fără dificultate, în semifinale

TETOVO, 23. — Un meci care nu se poate povesti, fiindcă a fost disproporționat : echipa României și-a decimat adversarul (sleit de cele două jocuri susținute duminică și luni), etalînd o superioritate generală pe care nici dacă ar fi fost odihniți belgienii nu ar fi avut cu ce să o neutralizeze. Băieții noștri au făcut, în fond, un joc de antrenament. Ion Vasile a avut timp să numere toate firele de iarbă din careul său, fundașii se gîndeau acasă și întrebau pe cei cu tranzistoare de pe margine dacă retrogradează Petrolul, Crișul sau C.F.R. Cluj, iar mijlocașii și înaintașii au creat, pentru cineva căruia i-ar fi plăcut să socotească, vreo 30 de ocazii mari, din care au înscris 4 goluri, au tras 3 bare, iar pe restul le-au ratat fie transformîndu-le în momente de comedie, fie trăgînd milimetric pe lîngă poarta lui Leekens. Autorii golurilor : Dușan (min. 8 și 26), Adam (min. 54) și Țarălungă (min. 83). Evidențierile nu-și au rostul — toți jucătorii români părînd niște demonstranți pe lîngă adversarii lor. Antrenorii Roșculeț și Sepci au utilizat formația : Ion Vasile — Crețu, Pexa, Măndoiu, Codrea, Strîmbeanu, Anca (din min. 30 Petrovici, datorită accidentării primului), Uifăleanu (min. 63 Barbu), Adam, Dușan, Țarălungă. A arbitrat la centru Antonio Camacho (Spania), ajutat la linie de Jack Taylor și David Smith (ambii din Anglia).

Pentru semifinale s-au mai calificat Franța (direct), U.R.S.S. — a învins marți, la Bitola, echipa Cehoslovaciei cu 3—1 (1—1) — și Spania, care a învins miercuri, la Skoplje, echipa Angliei cu 3—2 (1—1). Azi dimineață (n.r. ieri) s-au tras la sorți semifinalele. **România va juca cu U.R.S.S. la Skoplje, iar Franța va întîlni la Bitola formația Spaniei.**

Intre noi, SPORTIVII...

Iată plăcutul ecou al îndemnului adresat — doar cu o săptămînă înainte — corespondenților rubricii de a aborda și alte teme decît „El Mundialul". Scrisorile primite la redacție în ultimele zile prilejuiesc, de aceea, un dialog mai variat. Aceasta nu înseamnă, bineînțeles, că nu mai avem nimic de discutat despre fotbal. După cum se va vedea...

★

ION POPESCU — Gherla : La începutul răspunsului — o precizare : nu, nu stă în drepturile noastre nici să selecționăm jucătorii pentru echipa națională, nici — așa cum afirmați dv. textual — să îi trimitem pe tușă atunci cînd ei nu onorează încrederea acordată.

Trebuie, însă, să luăm poziție în asemenea cazuri (ceea ce și facem), să informăm, prin coloanele ziarului, opinia publică. Asta este altceva...

În continuare, dacă înțeleg bine, puneți în discuție o temă extrem de interesantă, aceea a raportului dintre promisiunile și realizările unor sportivi. Sînt, într-adevăr, astfel de exemple care arată că, o dată scopurile atinse (selecționarea în echipă, deplasarea peste hotare ș.a.) unii sportivi uită surprinzător că mai au și obligații.

O asemenea dezbatere ar fi, desigur, binevenită — corespondenții furnizîndu-ne cazurile specifice cele mai recente — la această rubrică. Nu, însă, în maniera pe care o folosiți dv ! Ci cu un mai atent control al vocabularului (ca să spun numai atît). Așa cum îl cere, printre altele, și titlul rubricii : „Între noi, sportivii".

GHEORGHE COADĂ — București : Ce plăcut este să citești scrisoarea unui corespondent obiectiv și atît de familiar cu destul de complicatele probleme ale vieții sportive ! Vă împărtășesc integral opiniile despre greutatea răspunderilor care apasă pe umerii sportivilor fruntași. Da, talentul nu înseamnă mare lucru dacă el rămîne în afara efortului, a muncii neobosite de pregătire, a dorinței și dăruirii totale pentru obținerea unor performanțe de autentică valoare.

„De aceea — îmi scrieți, în continuare — subscriu întrutotul măsurilor luate de unii antrenori (Nicușor) pentru întărirea disciplinei în cadrul echipelor lor".

Despre problema „notelor" am mai discutat, chiar la această rubrică. Exemplele pe care ni le oferiți sînt, într-adevăr, flagrante. Cred, însă, că vom continua să notăm evoluțiile jucătorilor și în campionatul viitor. Bineînțeles, cu mai multă atenție. Mulțumiri.

CECIL ALEXIU — Brașov : M-am interesat de ce jucătorul Gane nu mai apare în formația echipei dv. favorite. Fiți liniștit. Nu este vorba de o trimitere disciplinară pe „tușă", nici de preferințele clubului pentru „achiziții" (dar, de ce este nevoie de un proces de intenție pentru a afla răspuns la o simplă întrebare ?). Cred că impresia dv. că „se procedează cu Gane, la fel ca și cu jucătorul Rivera..." este cam exagerată. Și acum răspunsul : un accident la genunchi îl împiedică pe Gane să joace în plenitudinea forțelor. El face parte din lotul dv, vom relua unele din ideile pe care le exprimați (ca un bun cunoscător al vieții stadioanelor).

NELU MARIAN — Iași : „Penița și balonul" mi-a plăcut, convingîndu-mă că ați trecut demult de ora debutului literar. Dar nu de versuri e vorba. La ce bun o polemică — fie chiar prin intermediul unui colaborator extern — fotbalistică ? Sînt și așa, credeți-mă, destule opinii contradictorii.

TEODOR PĂCURARU — Arad : Frumoase cuvinte ! Nici o clipă nu trebuie să uităm, oricît de supărați am fi (îndreptățit ori nu) respectul pe care, la rîndul lor, suporterii îl datorează sportivilor. Atunci, de ce — adesea — atîtea apostrofări, jigniri și insulte ?

Poate că în curînd vă vom solicita și alte opinii la o dezbatere pe această temă. Pînă atunci, mulțumiri.

TIBERIU SZAKACS — Lugoj : Etapa de miercuri v-a dat aproape toate răspunsurile (plăcute sau nu). Da, din cîte știu, Ioan Chirilă e aproape gata cu cartea care cuprinde impresiile lui de spectator la „El Mundial".

Dan GARLEȘTEANU

LOTO-PRONOSPORT

Finala Cupei României în programul concursului Pronosport de duminică

Programul concursului Pronosport de duminică 26 iulie 1970, este deosebit de atractiv prin „capul" de afiș ; meciul Steaua — Dinamo București, care își dispută și în acest an trofeul Cupei României.

În rest, 12 meciuri din cadrul competiției „Cupa de Vară". Dar iată acest program : I. Steaua — Dinamo București ; II. Gloria Bîrlad — Ceahlăul Piatra Neamț ; III. Portul Constanța — Oțelul Galați ; IV. Politehnica Galați — Progresul Brăila ; V. Metalul București — Dunărea Giurgiu ; VI. Poiana Cîmpina — C.S.M. Sibiu ; VII. Metrom Brașov — Gaz metan Mediaș ; VIII. Minerul Anina — Politehnica Timișoara ; IX. C.F.R. Timișoara — C.F.R. Arad ; X. Metalul Cugir — Metalul Hunedoara ; XI. Vagonul — Arad — Olimpia Oradea ; XII. Olimpia Satu Mare — Minerul Baia Mare ; XIII. Electroputere Craiova — Metalul Tîrgoviște.

● Publicăm din vreme și programul concursului Pronosport de duminică 2 august 1970 : I. Ceahlăul Piatra Neamț — Știința Bacău ; II. Chimia Suceava — Gloria Bîrlad ; III. Oțelul Galați — Politehnica Galați ; IV. Progresul Brăila — Portul Constanța ; V. Dunărea Giurgiu — Flacăra Moreni ; VI C.S.M. Sibiu — Metrom Brașov ; VII. Gaz metan Mediaș — Poiana Cîmpina ; VIII. C.S.M. Reșița — Minerul Anina ; IX. C.F.R. Arad — Metalurgistul Cugir ; X. Metalul Tîrgoviște — Chimia Rm. Vîlcea ; XI. Olimpia Oradea — Olimpia Satu Mare ; XII. Minerul Baia Mare — Vagonul Arad ; XIII. Metalul Hunedoara — C.F.R. Timișoara.

Campionul olimpic din Mexic, Valeri Sokolov, la Dinamoviada bucureşteană

Printre participantele de elită care se vor duela în cea de a XI-a Dinamoviadă de box se numără şi echipa sovietică Dinamo. Intotdeauna pugiliştii sovietici au constituit obstacole grele pentru orice adversari. Nu încape îndoială că şi la Bucureşti ei se vor strădui să confirme prestigiul şcolii lor de box. Oaspeţii vor prezenta în ringul stadionului Dinamo cîteva individualităţi de certă clasă. Peste toţi se detaşează campionul olimpic din Mexic, **Valeri Sokolov**, cel pe care numai neşansa l-a făcut să piardă, la C.E. de la Bucureşti, titlul continental. Cu vădită curiozitate este aşteptată şi evoluţia semigreului Vladimir Babarika, crediat cu o victorie la puncte asupra americanului David Matthews în turneul selecţionatei U.R.S.S. de la Las Vegas (1969), ca de altfel şi a greului Saroian, care anul trecut la Dinamoviada de la Berlin l-a învins prin abandon în prima repriză pe Mariuţan! În sfîrşit, o prezenţă remarcabilă o va constitui „musca" Zaporojeţ, învingător în 1969 asupra lui Vasile Ivan, la cea de a X-a Dinamoviadă.

Performanţele celorlalţi pugilişti sovietici nu ne sînt încă cunoscute, dar este cert că boxerii Abrahamov, Granicikov, Borbatov, Kudriascev, Koşevin, Nikolaev, Terauds şi Torgovcev nu vor veni la Bucureşti... să se plimbe.

Baschetbalistele sovietice au surclasat (107-21) echipa Belgiei

La Messina, selecţionata U.R.S.S. a surclasat cu scorul de 107—21 (50—12) echipa Belgiei. Într-un alt meci, reprezentativa Franţei a întrecut cu 68—63 (31—32) formaţia Iugoslaviei.

sportul în lume

Michel Rousseau învins la Paris!

● Galina Prozumenşcikova îşi face o promiţătoare reintrare

● Cui aparţine recordul Europei la 200 m mixt

Marea surpriză a galei internaţionale de înot desfăşurată în piscina Georges Valerey din Paris a constituit-o înfrîngerea lui Michel Rousseau, favoritul nr. 1 al probei de 100 m pentru „C.E." de la Barcelona, de către spaniolul Jose Chicoy, ambii sprinteri fiind cronometraţi în 54,7. Alte rezultate de valoare ale concursului:

W. Kusch (R.F.G.) 2:31,7, Menu (Franţa) 2:32,3—200 m bras; J.P. Berjeau (Franţa) 62,8—100 m spate; Menu 68,9—100 m bras; Novella Calligaris (Italia) 2:13,0 — record, Claude Mandonnaud (Franţa) 2:13,9 şi Elisabeth Berglund (Suedia) 2:14,5 — record la 200 m liber; Edeltraudt Koch (R.F.G.) 69,0—100 m delfin; Donna Maria Gurr (Canada) 69,5 şi Angelika Kraus (R.F.G.) 69,7 la 100 m spate; Novella Calligaris 2:34,3 şi Kathy James (Canada) 2:34,5 la 200 m mixt; J. Bas (Spania) 4:20,2—400 m liber; T. Arusoo (Canada) 2:15,4—200 m delfin: Rousseau 2:02,0—200 m liber; M. Caligaris (Italia) 2:14,9 şi J.P. Berjeau 2:15,0 la 200 m spate; Jacks (Canada) 59,8—100 m delfin; Novella Calligaris 4:41,9—400 m liber.

Galina Prozumenşcikova din nou în piscină. Brasista sovietică anunţă că-şi va apăra titlul de campioană europeană cucerit în 1966 la Utrecht

După terminarea întrecerii, antrenorul francez Lucien Zins a hotărît să continue pregătirile cu Rousseau şi Mosconi în piscina din Morzine, aflată la o altitudine de 1600 m.

REINTRAREA GALINEI PROZUMENSCIKOVA

Concursul de verificare a lotului Uniunii Sovietice, care se pregăteşte pentru „europene", a adus pe bloc-starturile piscinei din Kutaisi pe fosta recordmană mondială Galina Prozumenscikova-Stepanova, care cu această ocazie şi-a făcut o promiţătoare reintrare în arena competiţională, după o absenţă de 18 luni. Performanţele sale — 1:16,7 pe distanţa de 100 m bras şi 2:46,0 la 200 m — o îndreptăţesc pe renumita brasistă sovietică să aspire cu succes la una din medaliile ce se vor decerna la Barcelona. Alte rezultate ale întrecerilor: Vladimir Bure 54,9 la 100 m liber (Leonid Ilicev s-a clasat pe locul 3 cu 56,2), 2:00,9—200 m şi 4:15,9—400 m liber; Petrova 2:36,0—200 m şi 5:28,3—400 m mixt; Kudaşeva 4:51,0—400 m liber; Lekveisvili 2:29,6—200 m spate (record).

UN NOU RECORD EUROPEAN PENTRU ROLAND MATTHES ?

În urmă cu două săptămîni, agenţiile de presă anunţau că în concursul de la Lakewood, Hans Fassnacht a realizat 2:10,9 pe distanţa de 200 m mixt, cifră superioară cu 2,1 s. recordului european. Ştirea, aparţinînd unor surse de informare vest-germane, nu a mai fost confirmată însă, astfel că federaţia de specialitate din R.D. Germană precizează că timpul de 2:12,8 înregistrat de R. Matthes în cadrul campionatelor naţionale poate fi considerat ca un nou record al continentului.

Comportarea echipei U.R.S.S. la C.M. în discuţia suporterilor săi

din presa străină

Comportarea echipei URSS la campionatul mondial de fotbal constituie în prezent un subiect mult comentat de ziarele sovietice.

Cotidianul *„Sovietchi Sport"* a publicat o serie de materiale critice privind evoluţia echipei reprezentative în Mexic. Unul din articole, pe 5 coloane, este intitulat: *„Să ascultăm cuvîntul iubitorilor de fotbal"*, în care cititorii ziarului îşi spun părerea despre pregătirea şi comportarea echipei, ca şi despre aportul adus de antrenori.

Majoritatea scrisorilor semnate de cititori relevă faptul că evoluţia echipei U.R.S.S. a fost apreciată ca mediocră. Ea a desfăşurat un joc slab datorită unei pregătiri defectuoase făcute înaintea C.M.

— Au trecut acele timpuri — scrie unul dintre cititori — cînd numai prin jocul colectiv şi o pregătire fizică corespunzătoare se putea obţine un rezultat bun. Astăzi, în afară de aceste calităţi, se cere o excelentă pregătire tehnică. Mai bine zis, jucătorul zilelor noastre trebuie să fie înarmat cu o gamă întreagă de atribute tehnice.

În continuare, alţi cititori subliniază faptul că împrejurările speciale în care s-au desfăşurat meciurile în Mexic nu pot constitui scuze. Altitudinea şi căldura neobişnuite pentru unele formaţii europene nu pot fi explicaţii plauzibile pentru a motiva comportarea echipei reprezentative. Nici arbitrajul lui Van Ravens (în meciul cu Uruguay) nu a fost hotărîtor în pierderea partidei din sferturile de finală. Oare echipele Italiei şi R.F. a Germaniei — se spune într-una din scrisorile publicate — n-au avut condiţii asemănătoare de joc? Şi totuşi, aceste formaţii au desfăşurat un joc de înaltă clasă.

După părerea unui cititor, echipa U.R.S.S. a desfăşurat un joc lipsit de fantezie, în care şablonul şi-a pus pecetea. Aplicînd o schemă tactică ineficace, jucătorii sovietici şi-au încheiat acţiunile o dată cu intrarea în careul advers, unde au fost întîmpinaţi de fundaşi.

Numeroşi cititori au relevat faptul că jucătorii sovietici n-au arătat o putere de luptă corespunzătoare, aşa cum au dovedit cu prilejul altor confruntări internaţionale. Şi la acest capitol ei au fost mai slabi decît fotbaliştii italieni sau vest-germani.

Alţi cititori arată că a sosit momentul să se împrospăteze lotul reprezentativ. Elementele tinere, talentate, cu perspectivă, nu trebuie căutate numai în formaţiile din prima ligă a campionatului, ci şi în echipele de categorii inferioare.

În fine, o parte dintre cititori critică metodele învechite folosite de antrenori. Aceştia vor trebui să muncească mai serios, să fie mai exigenţi, să aibă o fantezie creatoare în pregătirea formaţiilor, pentru că numai în acest fel fotbalul sovietic va putea ajunge în fruntea soccerului mondial.

ATLEŢII SOVIETICI CONDUC ÎN ÎNTÎLNIREA DE LA LENINGRAD

● Marile surprize ale zilei: victoria lui Borzov la 100 m şi cea a lui Shorter la 10 000 m ● În întrecerea masculină gazdele au un avantaj de trei puncte (55—52)

● Sportivele sovietice au cîştigat 6 din cele 7 probe ale reuniunii

Peste 30 000 de spectatori au urmărit ieri, la Leningrad, sub rafalele unei ploi violente, întrecerile primei zile a tradiţionalei întîlniri atletice dintre selecţionatele Uniunii Sovietice şi S.U.A. Timpul nefavorabil a stînjenit foarte mult desfăşurarea concursului, influenţînd rezultatele tehnice. De altfel, organizatorii au şi fost obligaţi să amîne pentru astăzi proba de prăjină, care figura în program.

Recordmanul mondial Anatoli Bondarciuk a cîştigat proba de aruncare a ciocanului din prima zi de concurs.

Întrecerile inaugurale au produs două surprize de proporţii: victoria lui Valeri Borzov (10,4) în faţa sprinterilor americani Vaughan şi Crockett şi... în revanşă, dublul succes al fondiştilor de peste Ocean. Shorter şi K. Moore, pe distanţa de 10 000 m, unde gazdele porneau mari favoriţi. De altfel, Mikitenko şi Sviridov au condus pe prima parte a cursei, trecînd în frunte la 5 000 m în 13:55,0, după care nu au mai rezistat puternicului atac declanşat de atleţii americani. Shorter a cîştigat întrecerea în 28:22,8 — cea mai bună performanţă a sezonului.

În probele masculine, de subliniat, victoriile duble ale oaspeţilor la 110 m garduri şi 400 m, ca şi performanţa lui Arzanov (1:45,6) în cursa de 800 m, pe care marele favorit, K. Swenson (accidentat pe parcurs), a încheiat-o cu dificultate în 1:55,2. În sfîrşit, în întrecerea formaţiilor feminine, gazdele domină categoric.

REZULTATE TEHNICE. 100 m (b): Borzov (U.R.S.S.) 10,4, Vaughan (S.U.A.) 10,5, Crockett (S.U.A.) 10,5, Korneliuk (U.R.S.S.) 10,7; **110 m g** (b): Walker (S.U.A.) 13,8, Hill (S.U.A.) 14,1, Balihin (U.R.S.S.) 14,5, Podterguera (U.R.S.S.) 14,6; **100 m** (f): Davis (S.U.A.) 11,7, Besfamilnaia (U.R.S.S.) 11,9, Golomazova (U.R.S.S.) 12,0, Smalwood (S.U.A.) 12,2; **400 m** (f): Popkova (U.R.S.S.) 54,1, Hammond (S.U.A.) 54,8, Nikanorova (U.R.S.S.) 55,2, Scott (S.U.A.) 55,3; **20 km marş:** Golubnicii (U.R.S.S.) 1h. 28:34,4, Smaga (U.R.S.S.) 1h. 28:34,4, Romanski (S.U.A.) 1h. 29:59,0, Dooley (S.U.A.) 1h. 32:31,0; **suliţă** (f): Ebert (U.R.S.S.) 53,30 m, B. Friederich (S.U.A.) 49,40 m, Savenkova (U.R.S.S.) 48,34 m, Kalvet (S.U.A.) 45,12 m (H.C. Saulite 55,08 m); **10 000 m:** Shorter (S.U.A.) 28:22,8, K. Moore (S.U.A.) 28:50,2, Mikitenko (U.R.S.S.) 28:51,4, Sviridov (U.R.S.S.) 29:36,2; **înălţime** (f): A. Lazareva (U.R.S.S.) 1,80 m, A. Gertik (U.R.S.S.) 1,76 m, Simson (S.U.A.) 1,60 m, Pleyhal (S.U.A.) 1,60 m; **800 m** (b): Arzanov (U.R.S.S.) 1:45,6, Winzenried (S.U.A.) 1:46,4, Kriucek (U.R.S.S.) 1:48,4, Swenson (S.U.A.) 1:55,2; **1500 m** (f): L. Bragina (U.R.S.S.) 4:16,8, Pangelova (U.R.S.S.) 4:20,6, Larrieux (S.U.A.) 4:24,5, Stern (S.U.A.) 4:41,4; **400 m** (b): Gollett (S.U.A.) 45,7, J. Smith (S.U.A.) 46,3, Bratcikov (U.R.S.S.) 46,7, Savciuk (U.R.S.S.) 46,9; **disc** (f): I. Solonţova (U.R.S.S.) 56,64 m, T. Danilova (U.R.S.S.) 56,36 m, Kletchka (S.U.A.) 46,02 m, Lendford (S.U.A.) 44,04 m (H.C. Melnik 57,96 m); **4×100** (f): (U.R.S.S.) 44,8, (S.U.A.) 45,0; **greutate** (b): Karasev (U.R.S.S.) 19,74 m, Feuerbach (S.U.A.) 19,36 m, S. Wilhelm (S.U.A.) 19,01 m, Voitin (U.R.S.S.) 18,93 m; **triplusalt:** Saneev (U.R.S.S.) 16,56 m, Besonov (U.R.S.S.), Tate (S.U.A.) 15,83 m, Smith (S.U.A.) 15,76 m; (H.C. Kurkevici 16,60 m); **4×100** (b): (S.U.A.) 39,1, (U.R.S.S.) 39,2; **ciocan:** Bondarciuk (U.R.S.S.) 72,48 m, Klim (U.R.S.S.) 70,02 m, Frenn (S.U.A.) 64,62 m, De Autremont (S.U.A.) 58,80 m. După prima zi: U.R.S.S.—S.U.A. 55—52 la masculin şi 48—26 la feminin.

BALCANIADA DE BASCHET (JUNIORI) DE LA RIJEKA

ZAGREB, 23 **(prin telefon).** Au început întrecerile campionatului balcanic de baschet rezervat echipelor de juniori. În prima partidă, selecţionata Iugoslaviei a întrecut formaţia României cu 107—65 (46—27). Gazdele au dominat categoric, impunîndu-şi neta superioritate de talie în lupta sub panou. Alte rezultate: Turcia — Bulgaria 70—69 (32—34); Grecia — Iugoslavia B 90—63 (43—24).

I. NĂSTASE DEBUTEAZĂ VICTORIOS LA CINCINNATI

NEW YORK 23 (Agerpres). — În turneul internaţional de tenis de la Cincinnati, jucătorul român Ilie Năstase l-a învins cu 6—2, 6—4 pe Jim Osborne (Honolulu). Alte rezultate din proba de simblu bărbaţi: Richey (S.U.A.) — Cornejo (Chile) 6—0, 3—6, 6—3; Rosewall (Australia) — McManus (S.U.A.) 6—2, 8—6; Smith (S.U.A.) — Parun (Noua Zeelandă) 6—2, 6—2.

Kipchoge Keino 3:36,6 pe 1500 m

Jocurile sportive ale Commonwealth-ului şi-au desemnat noi campioni. Protagonistul concursului atletic a fost de data aceasta campionul olimpic Kipchoge Keino (Kenya), care a terminat învingător în proba de 1 500 m cu timpul de 3:36,6, fiind urmat de Theodorus Quax (Noua Zeelandă) în 3:38,1, Lynn Davies, a cîştigat săritura în lungime cu 8,06 m, iar canadianul George Puce aruncarea discului cu 59,02 m. Proba de pentatlon a luat sfîrşit cu victoria atletei Mary Peters (Irlanda de Nord) cu 5 148 puncte. În proba de înot 200 m mixt, sportivul canadian George Smith a cîştigat cu 2:13,72.

In foto: Kipchoge Keino

LEVSKI SPARTAK—CAMPIOANĂ DE FOTBAL A BULGARIEI

Derbiul penultimei etape s-a disputat la Plovdiv între formaţiile Trarkia şi Levski Spartak. Meciul a fost de mare importanţă pentru ambele echipe — gazdele urmărind ocuparea locului trei, iar oaspeţii — titlul. Partida s-a jucat în faţa unui număr record de spectatori (45 000) şi a luat sfîrşit cu victoria de 1—0 în favoarea lui Levski Spartak, prin punctul marcat în min. 50 de extrema dreaptă Vaselinov. În urma acestui succes Levski Spartak este campioana Bulgariei. La Sofia, formaţia militară TSKA, a terminat la egalitate 1—1, cu Botev (Vraţa). Întrecînd dificil pe Krakra cu 2—1, JSK-Slavia păstrează şansa de a cîştiga medaliile de bronz. Alte rezultate: Cernomoreţ — Dunav 1—0; Spartak — Lokomotiv 2—2; Marek — Cernomore 2—1; Mariţa — Etar 2—1. Clasament: Levski Spartak 50 p, TSKA 45 p, JSK Slavia 36 p, Trarkia 34 p, Lokomotiv 31 p, Etar 30 p, Cernomoreţ 29 p etc.

T. HRISTOV

TURNEUL DE ŞAH DE LA BUENOS AIRES

După trei runde, în turneul internaţional de şah de la Buenos Aires conduc Najdorf (Argentina) şi Bisguier (S.U.A.) cu cîte 2½ p. Marele maestru Robert Fischer a jucat pînă acum o singură partidă — cea din prima rundă — obţinînd victoria în faţa lui Vladimir Tukmanov.

Sezonul estival e în toi. Marea atrage atît pe performeri, cît şi pe amatori. De data aceasta, vă prezentăm o imagine din staţiunea balneară bulgară „Ţărmul însorit", în apropiere de oraşul Nessebar, unde a avut loc regata internaţională „Ţărmul însorit". Au participat concurenţi din Cehoslovacia, Polonia, R.D.G., U.R.S.S. şi Bulgaria

Foto: B.T.A.

Nici lui Beckenbauer nu i se iartă...

Fie un jucător cît de mult apreciat, fie el idolul milioanelor de iubitori ai fotbalului, unele ieşiri şi manifestări nesportive ale acestuia nu pot fi trecute cu vederea sau iertate. Cel mai elocvent exemplu în această direcţie îl oferă cunoscutul fotbalist vest-german Franz Beckenbauer. După terminarea campionatului mondial, vedeta de la Bayern München a primit aşa cum se cuvenea elogiile specialiştilor, ale ziariştilor şi, bineînţeles, ale suporterilor pentru spiritul său de luptă, pentru aportul de necontestat adus echipei reprezentative în marea confruntare mexicană. Iată, însă, că, pe lîngă aceste aprecieri, în „dosarul Beckenbauer" există cîteva piese care nu-i fac cinste. Despre ce este vorba? La 29 aprilie, la Brema, în meciul dintre formaţia locală Werder şi Bayern München, cîştigat de gazde (prin această înfrîngere Bayern a pierdut şi campionatul), Franz Beckenbauer a avut o atitudine ireverenţioasă faţă de arbitrul jocului şi faţă de spectatori. Atunci, cazul nu a fost pus în discuţie, pentru a nu influenţa pregătirile lotului în vederea campionatului mondial, în care a fost inclus şi Beckenbauer. Acum, la cererea arbitrului şi a clubului Werder, dosarul a fost pus din nou în actualitate. Dar în loc să-şi recunoască vina, măcar în ceasul al 12-lea, Beckenbauer a publicat un articol în ziarul „Bayern Echo" în care a acuzat publicul din Brema pentru nesportivitate şi a criticat pe internaţionalii Piontek şi Höttges (Werder) pentru stilul brutal de joc practicat în formaţia lor de club. Pentru acest fapt, ca şi pentru insulta adusă arbitrului, internaţionalul de la Bayern va trebui să dea acum socoteală în faţa comisiei de disciplină a Federaţiei de specialitate şi să-şi primească pedeapsa cuvenită — consemnează presa vest-germană.

I. O.

PANORAMIC SPORTIV INTERN

(Urmare din pag. 1)

tă atenţie şi sprijin (şi cîtă nevoie este de asa ceva în acest sport al îndelungatelor căutări şi străduinţe pentru o posibilă reafirmare internaţională!). De aceea, poate că nu vor lipsi nici spectatorii...

★

De astăzi, pînă duminică inclusiv — parada muşchetarilor, în fapt o aprigă dispută (sîntem convinşi şi de valoarea tehnică a întrecerilor) în finalele campionatelor (individuale) naţionale ale seniorilor.

Scrima nu înregistrează — de ce, oare? — recorduri de spectatori şi poate că nici acum, în ciuda selectei „distribuţii" anunţate, nu ne va oferi un asemenea prilej. Ar fi însă păcat ca şi la finale, fără îndoială un spectacol sportiv de calitate, să întîlnim în sala Progresul doar... rudele şi prietenii scrimerilor fruntaşi. Am uitat, oare, de vitrina cu trofeele olimpice şi mondiale ale scrimei româneşti?

★

Tur de orizont pe alte baze sportive.

● Snagovul — la numai o săptămînă după competiţia internaţională de juniori a canotajului — împrumută caiacului şi canoei splendidu-i decor şi pista balizată multicolor. Ce multe răspunsuri poate da „Criteriul speranţelor" la întrebările privitoare la schimbul de mîine al acestui sport al campionilor şi medaliilor!

● Continuă — se pare cu mare succes de participare — Circuitul ciclist al judeţului Braşov, competiţie de tradiţie, care a reunit întregul lot de specialişti ai acestor întreceri.

● În diferite oraşe se dispută duminică returul penultimei etape a campionatului de calificare pentru divizia naţională A la popice. Întrecere extrem de interesantă, mai ales că din nenumăratele echipe participante au rămas în cursa calificărilor doar 5 formaţii feminine şi 6 masculine.

● Duminică, la Moreni se reiau spectaculoasele concursuri ale motocicliştilor. La start — toţi componenţii lotului naţional care se pregătesc pentru „Cupa Dunării" şi Balcaniadă.

● În Bucureşti, la bazinul Dinamo — patru zile (de azi, pînă luni inclusiv) de starturi în campionatul naţional al copiilor. La ştrandul Tineretului — o altă importantă competiţie! finalele campionatelor naţionale de sărituri rezervate juniorilor. Constantin Nedelcu nu poate pierde titlul! Rămîne să vedem cum se va încheia disputa săritorilor sibieni cu Doru şi Vasile Nedelcu, fraţii virtualului campion. Vor fi, însă, mult mai multe lucruri de văzut.

A ÎNCEPUT CIRCUITUL CICLIST AL BRAŞOVULUI

BRAŞOV, 23 (prin telefon). Azi s-a dat startul în cea de a XVI-a ediţie a Circuitului ciclist al judeţului Braşov, la care participă fruntaşi ai sportului cu pedale din ţara noastră. Cei 57 de alergători s-au întrecut de-a lungul a 140 km, pe ruta Braşov—Tg. Secuiesc—Breţcu—Braşov, disputîndu-şi cu ardoare întîietatea. A fost o cursă animată, cu tentative interesante de evadare, încheiate cu o medie orară bună: 39,850 km.

Cea mai importantă acţiune a fost cea creată în partea a doua a cursei, la ieşirea din Tg. Secuiesc, unde plutonul s-a fărîmiţat în 4 grupe, din care două, formate din 11 şi respectiv 7 alergători şi-au disputat locurile fruntaşe. Sprintul final, desfăşurat în cartierul Steagul roşu din Braşov, a fost cîştigat de dinamovistul Iulian Constantin, care a reuşit să-l întreacă pe Mircea Rîndaşu (Metalul Plopeni), cîştigînd astfel etapa.

Azi se dispută etapa a doua: Braşov—Sf. Gheorghe—Băile Tuşnad—Braşov, parcursul măsurînd 138 km.

CAROL GRUIA, coresp. princ.

350 de copii la startul „naţionalelor" de înot

Şirul marilor competiţii interne ale naţatiei continuă. După campionatul şcolilor sportive, pe agenda acestei luni se află înscrisă întrecerea speranţelor înotului românesc, care se află de cîteva zile în capitala ţării. Începînd de mîine (dimineaţa de la ora 9 şi după-amiază de la ora 17), cei mai tineri înotători (aproximativ 350) din 23 de cluburi şi asociaţii sportive vor urca pe blocstarturile piscinei Dinamo pentru a-şi desemna noii campioni.

„Naţionalele" copiilor, aflate la cea de a 6-a ediţie, programează în acest an finale doar la trei categorii de vîrstă: 7—8 ani, 9—10 ani şi 11—12 ani, şefii promoţiei (categoria de 13—14 ani) urmînd să fie cunoscuţi o dată cu întrecerile juniorilor.

Printre performerii „noului val", care vor rîvni cu pretenţii justificate la titluri şi medalii în aceste zile se află bucureştenii Ilarion Svet, Emil Tschiltsche, Andrei Ursu, Minola Vasiliade, Daniela Georgescu, Marina Cristea, Eugenia Cristescu, Daniela Juster, reşiţenii Doru Gropşan, Mircea Bicleşan, Julieta Mirosu, Mariana Giurcă, Edith Puel, Monica Winkler, ploieştenii Adrian Popovici, Dragoş Aldea, C. Constantinescu, Domnica Dumitru, timişorenii Holger Habetler, Karin Parutsch, gălăţeanul Ştefan Mitu, mureşanul Ştefan Fazekas, orădeanul Leonid Cotroanţă ş.a.

TELEX • TELEX • TELEX • TELEX • TELEX

A luat sfîrşit turneul internaţional de şah de la Debreczen. Pe primul loc, cu cîte 10 p. fiecare, s-au clasat Bilek (Ungaria) şi Savon (U.R.S.S.). La un punct diferenţă urmează în clasament Ribly (Ungaria) şi Gufeld (U.R.S.S.).

■

Potrivit agenţiei France Presse, Federaţia de tenis a Indiei a respins oferta de 20 000 de dolari prin care federaţia vest-germană solicita ca meciul pentru semifinala interzonală a „Cupei Davis" dintre echipele Indiei şi R.F. Germaniei să se dispute la Düsseldorf şi nu la Poona (în apropiere de Bombay), cum este programat conform regulamentului. În telegrama federaţiei indiene se arată că propunerea este inacceptabilă.

■

La trei zile după încheierea Turului ciclist al Franţei Eddy Merckx şi-a reluat şirul victoriilor, cîştigînd Criteriul de la Renaix. Cunoscutul campion belgian a parcurs 81 km în timpul de 1 h 25'.

■

Boxerul mexican Ruben Olivares l-a învins la puncte în 10 reprize pe japonezul Shuji Chiyoda. Olivares, care este campion mondial la categoria cocoş, a boxat pentru prima oară în limitele categoriei pană. El este neînvins după 58 de meciuri susţinute ca profesionist.

■

Prima etapă a turului ciclist al Poloniei, disputată pe traseul Kurov—Zamoscie (164 km), a fost cîştigată de rutierul polonez Zenon Czehovsk în 3 h 27:14,0. Au luat startul 108 alergători. Ciclistul bulgar Ivanov Bojidar a fost descalificat fiind surprins în plasa unui automobil.

Ziarul „Informaţia" str. Doamnei nr. 21—24, Bucureşti

PROLETARI DIN TOATE ȚĂRILE, UNIȚI-VĂ!

Redacția și administrația: str. Vasile Conta nr. 16, tel. 11.10.05 interurban 72 și 286. Telex sportrom buc. 180.

sportul

4 pagini 30 bani

Anul XXVI — Nr. 973 (6407) ZIAR AL CONSILIULUI NAȚIONAL PENTRU EDUCAȚIE FIZICĂ ȘI SPORT Sîmbătă 25 iulie 1970

MÎINE, PE STADIONUL „23 AUGUST", DE LA ORA 17

STEAUA ȘI DINAMO SE ÎNTÎLNESC ÎN FINALA „CUPEI ROMÂNIEI"

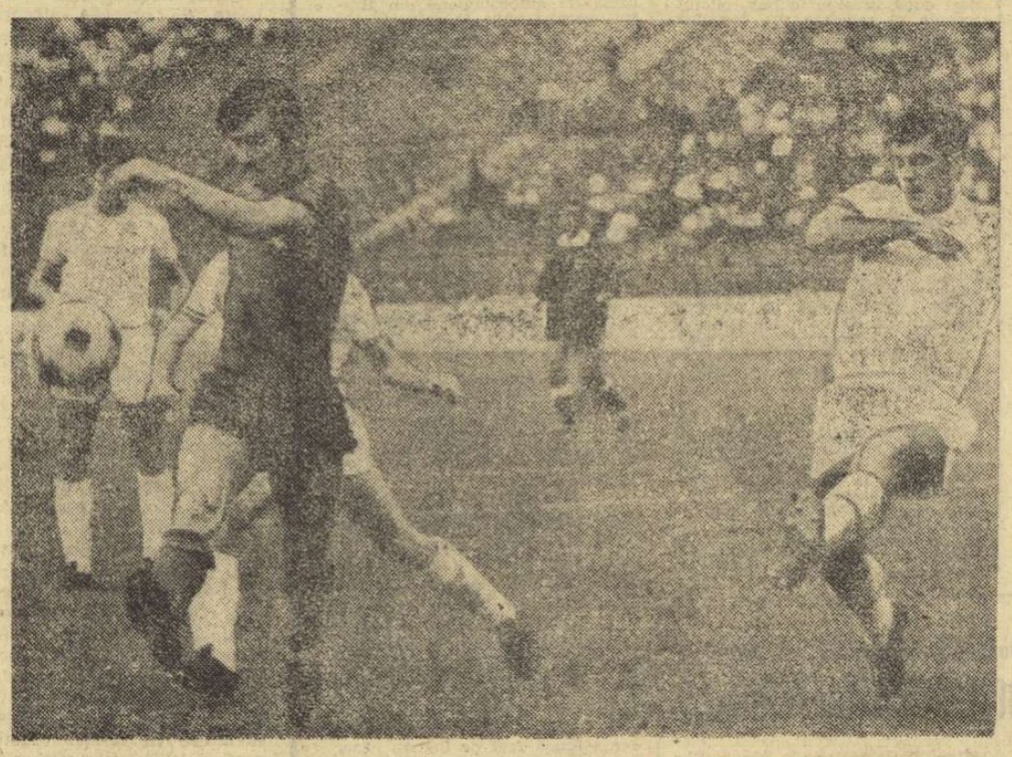

Mîine se încheie a 2-a ediție a cupei. Iubitorii fotbalului din Capitală își vor da din nou întîlnire pe stadionul „23 August". În fiecare miez de vară, la finișul sezonului competițional, cea mai mare scenă fotbalistică a țării este gazdă a finalei „Cupei României".

De cînd a luat ființă această a doua competiție fotbalistică internă (din păcate neglijată de către unele formații, chiar și din cele de divizia A), actul său final a oferit o întrecere dîrză, palpitantă, de nenumărate ori plină de dramatism, încheiată uneori chiar și după 120 de minute de joc. Nimeni — mai ales martorii oculari — nu poate uita, de pildă, cele patru jocuri de care au avut nevoie în finala din 1940 Rapid București (specialista de atunci a „Cupei") și Venus București. După trei egalități (2—2, 4—4, 2—2), abia în al patrulea meci — printr-o victorie la limită (2—1) — Rapid a reușit să intre în posesia trofeului. Desigur performanța este pînă acum unică, poate în întreaga lume, și pare greu de egalat vreodată. Dar, „Cupa României" ne-a oferit și alteori momente de suspense, învingători neprevăzuți (cazurile divizionarelor B Metalul Reșița și Arieșul Turda, formații de care iubitorii fotbalului își amintesc cu plăcere). Pentru că sînt mai aproape în timp, finalele Dinamo—Rapid sau Steaua—Dinamo au rămas în amintirea multora prin momentele dramatice oferite.

...1934. Anul în care s-a jucat prima finală. S-au întîlnit Ripensia Timișoara și Universitatea Cluj. Ele încheie un meci de pomină, cîștigat de timișoreni cu 6—5 (3—3) după 120 de minute de joc. Ripensia a fost echipa care a dominat în acea primă finală. Ea a deschis scorul în minutul 10 prin Ștefănescu, a majorat în minutul 30 prin Ivănescu, a fost egalată în minutul 40 de Ștefănescu, a condus din nou în minutul 70 prin Ivănescu, a fost egalată în minutul 80 de Ștefănescu și a cîștigat în minutul 120 prin Ivănescu. Cinci goluri, trei marcate de același jucător, Ivănescu, și două de Ștefănescu. Ambii au înscris cîte trei goluri în finală, dar numai Ivănescu a intrat în istoria fotbalului cu o performanță unică.

Constantin ALEXE

(Continuare în pag. a 3-a)

Cupa are duminică aceiași candidați ca în finala de anul trecut (Steaua — Dinamo), din care prezentăm o fază, unde Voinea șutează la poarta dinamoviștilor. Ce va fi mîine?
Foto: V. BAGEAC

SPORTIVII ROMÂNI DOMINĂ CAMPIONATELE BALCANICE DE GIMNASTICĂ

TIMIȘOARA, 24 (prin telefon, de la trimisul nostru). De vineri după amiază, sala Olimpia din localitate a devenit gazdă ospitalieră și atentă a reprezentativelor de gimnastică sportivă și modernă ale României, Bulgariei și Iugoslaviei, reunite aici într-o nouă ediție a Campionatelor Balcanice. În cadrul festivității de deschidere, a luat cuvîntul președintele de onoare al Comitetului de organizare, Coriolan Pop, primarul municipiului Timișoara, care i-a întîmpinat pe participanți cu tradiționala noastră urare de bun venit, dorindu-le deplin succes.

Gimnaștii și gimnastele și-au început apoi întrecerea — desfășurată de-a lungul multor ore — pentru desemnarea laureaților. Deoarece în acest an concursul programează atît exerciții impuse, cît și liber alese, prima zi nu ne-a adus nici un învingător absolut. Îi cunoaștem doar pe cei ce vor aborda ziua a doua cu mai mari șanse de cîștig, pe cei ce vor evolua în mai multe probe în concursul pe aparate de duminică dimineață.

Iată, de altfel, sumare spicuiri din agenda noastră:

● Absenței deja cunoscute a campionului iugoslav Miroslav Cerar i s-a adăugat azi încă una, la fel de mult regretată: cea a lui Raicio Hristov, campion european la sol. Unii spun că gimnastul bulgar este obosit, după cîteva recente concursuri; alții afirmă însă că gimnastului bulgar i-a fost teamă să nu fie învins de campionul nostru absolut, Petre Mihaiuc, înaintea „mondialelor" de la Ljubljana.

● Cert este că atmosfera timișoreană îi prieșteș foarte bine primului nostru gimnast. La sol și cal cu minere, Mihaiuc a avut evoluții foarte bune, apreciate cu cele mai ridicate note din concurs.

Constantin MACOVEI

(Continuare în pag. a 4-a)

ACTIVITATEA SPORTIVĂ DE LA SATE ÎN CĂUTAREA UNOR TRĂSĂTURI PROPRII

S-a dezbătut, nu de puține ori, problema înviorării activității sportive în mediul rural. Cei mai adesea lipsit de o bază materială corespunzătoare, tratat cu indiferență de organele locale, sportul a cîștigat totuși teren, cuprinzînd acum o arie largă de simpatizanți și practicanți. Bineînțeles că nu se poate emite părerea că totul ar fi fost rezolvat. O problemă — printre altele — care preocupă în mod deosebit factorii cu răspundere pe linie sportivă este realizarea *UNUI SISTEM COMPETIȚIONAL* destinat sportului sătesc, conceput în așa fel, încît el să angreneze un număr mai mare de cetățeni și pe o durată mai îndelungată. Aceasta, în ideea că numai o *ACTIVITATE CONTINUĂ* poate influența în mod direct și cu consecințe dintre cele mai bune activitatea sportivă la nivelul satelor.

În perioada actuală în mediul rural singura competiție de mare amploare este *„Cupa tineretului de la sate"* avînd în program discipline cu tradiție și largă aderență în mase. La aceasta se mai adaugă organizarea unor noi acțiuni, dintre care amintim „Crosul tineretului" și „Concursul popular de șah". Activitatea organelor U.T.C., sprijinite de consiliile județene pentru educație fizică și sport, precum și de celelalte organe locale, a făcut ca aceste competiții să se bucure de un frumos succes. Elocvent este faptul că numai la finala „Cupei tineretului de la sate" au participat peste 2 000 de tineri și tinere.

Pe marginea experimentului ce se desfășoară în județul Argeș

Fără îndoială că aceste competiții au un rol însemnat în acțiunea de atragere a tineretului de la sate pe terenul de sport. Totuși ele sînt insuficiente. Și cînd spunem aceasta ne gîndim în primul rînd la sistemul în sine. Potrivit diferitelor opinii, „Cupa tineretului de la sate" — spre exemplu — în faza pe centru de comune este găzduită o dată, la un an sau doi, de aceeași comună. Această prevedere regulamentară nu mai satisface integral. O participare mai densă, organizarea la intervale mai scurte de timp a unei competiții ar obliga comuna sau satul respectiv să acorde o mai mare atenție amenajării unor terenuri adecvate, pregătirii concurenților și echipelor.

Tocmai în acest sens, în urma dezbaterilor din cadrul Plenarei C.N.E.F.S. din 3 februarie 1970, a fost inclus în planul de măsuri următorul punct: *„În scopul ge-*

Emanuel FANTANEANU

(Continuare în pag. a 2-a)

Un atractiv program internațional de lupte în Capitală

Sala Floreasca găzduiește astăzi și mîine o interesantă competiție de lupte rezervată juniorilor.

La clasa „libere" se întîlnesc reprezentativele României și Canadei, iar la „greco-romane" va avea loc un triunghiular cu participarea formațiilor României, Iugoslaviei și Ungariei.

Competiția face parte din cadrul pregătirilor pentru C.E. de juniori din Suedia.

Galele încep sîmbătă la ora 17 și duminică la ora 10.

În C.E. universitar de fotbal

ECHIPA ROMÂNIEI ÎNVINSĂ ÎN SEMIFINALĂ

Ieri s-au disputat semifinalele Campionatului european universitar de fotbal care au opus echipa Spaniei formației Franței și echipa Uniunii Sovietice reprezentativei țării noastre. Echipa română, care pînă la această fază a campionatului a avut o comportare bună, a fost învinsă de unsprezecele studențesc sovietic cu scorul de 6—5 (2—2, 1—0). Meciul s-a jucat la Skoplje, în fața unui public numeros.

În cealaltă semifinală, echipa Spaniei a întrecut cu scorul de 3—1 (2—0) reprezentativa Franței.

Așadar, finala și-o vor disputa echipele Uniunii Sovietice și Spaniei.

D. IRIMICIUC [sabie] ȘI M. ȚIU [floretă] PRIMII CAMPIONI DE SCRIMĂ PE ACEST AN

Prima zi a campionatelor naționale de scrimă-seniori ne-a oferit în paralel — pînă în faza finalei — întrecerile la două arme: sabie și floretă-masculin.

Cu un start populat de 22 de trăgători, reprezentînd principalele centre de scrimă din țară, proba de sabie a lăsat să se întrevadă chiar din primul tur o bună parte din posibilii finaliști. Campionul „en-titre" O. Vintilă, ca și colegul său de club H. Bădescu, termină neînvinși asalturile din primul tur al competiției. Alături de ei se impun nume cunoscute ca D. Irimiciuc, C. Nicolae, Gh. Culcea, frații Rohony, precum și tînărul C. Marin (Viitorul București).

După cum era de așteptat, lupta a devenit mai acută în semifinale, unde, exceptîndu-i pe Vintilă și Culcea—cîștigători fără nici un asalt pierdut — și pe D. Irimiciuc (care nu a suferit decît o înfrîngere), ceilalți pot considera că au trecut printr-un autentic „purgatoriu"

Ion F. BACIU

(Continuare în pag. a 2-a)

O. Vintilă (dreapta) a lăsat de data aceasta titlul de campion în mîna ieșeanului Irimiciuc

C. N. de sărituri pentru juniori:

Favoriții au învins fără emoții

Deși mai puțin spectaculoase decît săriturile de la 3 m sau de la platformă, salturile de la trambulina de 1 m au reușit să atragă atenția puținului public prezent ieri la Strandul Tineretului din Capitală, cu prilejul finalelor campionatelor naționale ale juniorilor. Și aceasta nu pentru că ar fi fost disputate echilibrate pentru locurile fruntașe (care, de fapt, au fost cucerite detașat de favoriți), ci pentru că exercițiile solicită un plus de reacție și de precizie din partea concurenților. Așa cum spuneam, protagoniștii au cîștigat, dar, din cauza dezechilibrării pe vîrstă permisă de regulament, am fost privați de a viziona un duel direct între cele mai talentate junioare, la ora actuală, ale României: Tatiana Dumitriu și Sorana Prelipceanu. Ambele, însă, nu prea au ținut seama că nu au contracandidate și au sărit cît au putut de bine, corect și elegant, dîndu-ne speranța că într-un viitor nu prea îndepărtat vor atinge o valoare internațională.

Rezultate: *juniori I:* 1. C. Nedelcu (Școlarul) 469,74 p, 2. A. Mühlstäffen (Șc. sp. Sibiu) 384,51 p, 3. O. Lăzău (Crișul) 355,65 p; *juniori II:* 1. G. Fabich (Șc. sp. Sibiu) 350,68 p, 2. D. Nedelcu (Școlarul) 335, 85 p, 3. V. Nedelcu (Școlarul) 321,43 p; *junioare I:* 1. Tatiana Dumitriu (Școlarul) 327,51 p, 2. Mariana Voinea (Școlarul) 307,35 p, 3. Freia Mühlstäffen (Șc. sp. Sibiu) 301,32 p; *junioare II:* 1. Sorana Prelipceanu (Crișul) 337,23 p, 2. Stela Dumitru (Școlarul) 262,80 p, 3. Ingrid Brotschi (Șc. sp. Sibiu) 255,99 p.

Campionatele continuă azi, de la ora 10 și de la ora 16.

LA RENDEZ-VOUS-UL CELOR MAI TINERI ÎNOTĂTORI

Piscina Dinamo din Capitală îmbracă din nou o haină de sărbătoare (imaginea noastră alăturată este concludentă în acest sens) pentru a găzdui, începînd de astăzi, primul din șirul campionatelor naționale ale acestui an. Timp de patru zile vor urca pe blocstarturi cei mai tineri înotători ai țării, ale căror pasionante dispute au stîrnit întotdeauna un viu interes în rîndurile iubitorilor acestui sport. În tradiția competiției figurează veritabile avalanșe de recorduri și nu ne îndoim că și aceasta a 6-a ediție a naționalelor de copii (întrecerile vor avea loc zilnic de la ora 9,30 și ora 17) va confirma progresul tinerelor speranțe.

Probleme actuale ale bobului românesc

VARA — SANIE...

De la detalii la proiecte de perspectivă

Circumscrierea activității bobului într-o perioadă foarte scurtă în timpul iernii nu trebuie să ne creeze jena de a aborda problemele acestui sport încă de pe acum, cînd ele par inactuale la prima vedere. Dimpotrivă, răstimpul de gîndire pe care-l avem la dispoziție trebuie exploatat integral pentru a ajunge în pragul sezonului cu lucrările elucidate.

Ultimele mari competiții ale bobului au dus la două constatări esențiale, opuse și în acest fel întregindu-se: 1. **extraordinara nivelare** (în vîrful piramidei) **a forțelor umane și a forțelor materiale** care concură la obținerea victoriei și 2. **extraordinara importanță pe care** (în aceste condiții mai ales) **o primește detaliul.**

Foile de concurs arată cu cîtă greutate se departajează echipajele foarte bune, cîtă precizie se cere instalațiilor de cronometrare pentru a stabili diferențele infinitesimale dintre două boburi, diferențe care cu ochiul liber sînt practic invizibile (fiind vorba de sutimi de secundă). Această situație anulează aproape orice posibilitate de pronostic, pentru că rezultatele în cursele de bob nu mai par determinate de factori evidenți, prestiuți, ci de o mulțime de împrejurări de moment. Această stare de lucruri a cauzat în timpul sezonului trecut senzația că Panțuru (cu echipajele sale) — deși considerat neîndoios un mare pilot — nu mai figurează în prima linie a bătăliei pentru întîietate. De ce oare?

Să o spunem verde de la început: pentru că **o anumită rutină a pus stăpînire pe bobul românesc de performanță,** pentru că se așteaptă totul numai din reacțiile și reflexele excelentului nostru pilot, pentru că de multă vreme nu a mai pus nimeni mîna pe un creion și o hîrtie să noteze noutățile tehnice. Și la urma urmei: un anumit dispreț față de amănunte frînează progresul general.

Insistăm asupra detaliilor chiar cu riscul de a fi taxați drept chițibușari, pentru că este evidentă acum originea performanțelor: **perfecționarea amănuntelor!**

Capriciile iernilor (variate pe paralele diferite) și calitatea instalațiilor (a bazei materiale deci), pot stîrni unele avantaje. Dar dacă, de pildă, unii se pot antrena mai îndelungă vreme pe pista artificială înghețată de la Königssee, boberii români compensează acest handicap printr-o intensă și foarte variată pregătire

Victor BANCIULESCU

(Continuare în pag. a 2-a)

DINAMO BACĂU — TASMANIA 1900 2-1 (2-0)

CONSTANȚA (prin telefon). Stadionul 1 Mai din localitate a găzduit aseară un meci echilibrat, în care fiecare formație a dominat cîte o repriză. Au înscris: Ene Daniel (min. 27) și Dembrovschi (min. 43), respectiv Ipta (min. 68 din 11 m). Echipa din Berlinul Occidental a lăsat o impresie bună.

C. POPA-coresp. princ.

VOLEIBALIȘTI ȘCOLARI SIBIENI ÎN POLONIA

Echipele de volei ale Școlii sportive din Sibiu au efectuat recent un turneu în Polonia, întîlnind formațiile similare ale clubului SZS Olstin. Fetele au reușit să obțină victoria în ambele partide cu 3—1, în timp ce băieții au cedat cu 2—3 și 0—3. (I. IONESCU — **coresp. principal**).

„GOLURI" ÎN TRIBUNE

Nu doar acum, în aceste zile caniculare, ci chiar în plin sezon competițional, se constată, de cîțiva ani încoace, o substanțială descreștere a numărului de spectatori. Cu atît mai ciudat, cu cît — este bine știut — sportul românesc a cucerit noi trepte pe scara afirmării internaționale, au apărut, în aproape toate disciplinele, campioni și performeri de autentică valoare.

Atunci, de ce aceste prelungite, supărătoare și — bineînțeles — păgubitoare „goluri" în tribunele stadioanelor și sălilor de sport, din aproape toate orașele țării?

Unii dau „vina" pe atracția puternică, multilaterală, a celorlalte forme de cultură (muzică, dans, cinematograf, televizor ș.a.). Analiza bugetului timpului liber al cetățenilor, îndeosebi al tineretului, dezminte însă teoria, recunoscîndu-i doar unele influențe pe care nu numai că n-avem pentru ce le condamna, ci, dimpotrivă, trebuie să le aplaudăm. Alții vorbesc de mirajul barurilor. Ori de...

Există, însă, și alte explicații înscrise exclusiv în perimetrul vieții sportive.

Se știe, de exemplu, că cea mai bună propagandă pentru sport este **competiția,** înțelegînd prin aceasta — bineînțeles — **valoarea ei tehnică și spectaculară, dinamismul și deplinul ei fair-play.** Sînt, oare, toate întrecerile, toate jocurile, la care vrem ca tribunele să fie arhipline, sinteza acestor atribute?

Absolut justificat, în baza unor obiective criterii de alcătuire a calendarului competițional, campionatele sînt urmate de o vacanță de 2—3 luni la cele mai multe sporturi (la unele chiar mai îndelungată). Dar este, oare, bine că în tot acest interval de timp federațiile — cu foarte rare excepții — nu organizează nici o altă activitate competițională? Credem (am mai spus-o și altă dată) că nu este nici bine, nici firesc!

Poate că pentru remedierea acestei situații se va face ceva. Mai important — și cu rezultate eficiente — ni se pare, însă, un plus de efort îndreptat spre îmbogățirea calendarului competițional extern.

Trebuie spus clar: procesul de instruire nu se cuvine a fi, cîtuși de puțin, slingherit. Dar cine împiedică organele sportive autorizate — federații sau cluburi sportive — să organizeze, în cadrul sau în afara campionatelor, acele întreceri sportive care întotdeauna atrag numeroși spectatori?

De ce, de exemplu, nu sînt chemați spectatorii la nocturne de fotbal, baschet, volei, la tentative de record programate între așii atletismului, ai ciclismului ori ai echitației, la gala de box pentru apărarea centurilor de campioni, la meciuri de rugby, care să demonstreze frumusețea acelui „joc deschis" despre care se vorbește atît de mult, dar despre care se cunoaște atît de puțin, la inedite curse de motociclism...

Așteptăm — cu dorința de a acorda tot sprijinul — orice inițiativă.

Dan GÂRLEȘTEANU

LESZEK DRAGOSZ ȘI BĂIEȚII SĂI SOSESC LA DINAMOVIADA DE BOX DE LA BUCUREȘTI

O telegramă sosită ieri la clubul Dinamo București anunță componența puternicei echipe Gwardia Varșovia pentru întrecerile apropiatei Dinamoviade. Reputata echipă poloneză are ca antrenor principal pe Leszek Drogosz, cel care în anii 1953, 1955 și 1959 cucerea titlurile de campion al Europei la categoriile ușoară și semimijlocie. Drogosz, împreună cu colegul său Mihalyk Szczepan, va aduce la București o echipă extrem de redutabilă, în care o bună parte dintre boxeri posedă experiența meciurilor grele. Amintim doar pe Witold Stachurski, prezent la J.O. din Mexic, unde printre alții l-a întrecut la puncte și pe dinamovistul nostru Ion Covaci, pe greul Ludwig Denderys, participant la campionatele continentale de la București etc.

Dar Gwardia sosește mîine în Capitală și cu alți pugiliști remarcabili, cum sînt Andrej Wnuk (semimuscă), Joszef Vitek (muscă) și Edmund Hebel (mijlocie), boxeri bine apreciați. În sfîrșit, vor mai veni Zbigniyew Wypych (cocoș), Ryszard Beben (pană), Ianusz Grzegorzewski (semiușoară), Krzysztof Rynkiewicz (ușoară), Zbigniyew Zakrzewski (semimijlocie) și Stanislaw Watruba (semigrea). Gwardia va fi însoțită și de arbitrii Andrej Fedorovicz și Alexander Wysokinski.

DE LA UN BUT LA ALTUL...

● Un subiect aflat la ordinea zilei — transferările ● Noi antrenori la Știința Petroșani și Vulcan București ● Ce se întîmplă la Constructorul București ● Sportul studențesc — între realitate și ficțiune... ● Condiții optime, dar și...

● De la 15 iulie au început transferările la rugby, operație care se va încheia la data de 15 august. Față de normele cunoscute a intervenit o modificare esențială: art. 7, alineatele 1 și 2 din regulamentul privind trecerea sportivilor de la o asociație (club) la alta se completează cu o nouă dispoziționare a Biroului federal, referitoare în mod special la transferările juniorilor. Concret: aceștia nu vor putea activa în altă asociație (club) decît în cazul schimbării de domiciliu al părinților, a localității de desfășurare a studiilor, a locului de exercitare a profesiunii (pentru cei care se află încadrați în producție). Aprobarea transferării se va putea obține la propunerea comisiei de competiții și a celei de juniori, NUMAI în baza hotărîrii Biroului federal.

Este de salutat această măsură destinată să asigure o stabilitate a juniorilor în secții, eliminînd fluctuații de cele mai multe ori nemotivate, care au transformat o serie de jucători de perspectivă în veritabile „păsări călătoare"...

● O dată cu noul campionat, la Știința Petroșani va funcționa ca antrenor principal Tudor Rădulescu, fost jucător la Grivița Roșie și în ultimul timp antrenor de juniori la aceeași asociație. Un nou antrenor va avea și echipa Vulcan București în persoana lui Dorel Dumitrescu, care a funcționat cu bune rezultate la Gloria București.

O situație mai complicată s-a ivit la proaspăta promovată în prima divizie, Constructorul București. Solicitat mult pe tărîm profesional, antrenorul Nicolae Ureche (lector la Institutul de Petrol, Gaze și Geologie) nu va mai putea să se ocupe, în aceeași măsură, de pregătirea echipei sale. În același timp tratativele conducerii clubului cu antrenorul Mircea Horșia, care se ocupă de juniori, n-au dat nici un rezultat. În orice caz este de dorit să se găsească o soluție fericită care să stavilească tendința de continuă schimbare a antrenorilor, cum s-a întîmplat la Constructorul, fapt care nu face decît să producă perturbații în viața echipei.

● Cînd s-a optat pentru denumirea de Sportul studențesc, conducerea clubului s-a gîndit, bineînțeles, la reînnodarea unei vechi și frumoase tradiții în activitatea de performanță. Numai că, în cazul rugbyului, deocamdată rezultatele se cam lasă așteptate. Este adevărat, cei doi antrenori, foști sportivi cu o excelentă reputație — componenți ai lotului național — lectorii Aurel Barbu și Florian Tudorache sînt plini de idei, vorbesc cu patos de perspectivele promovării echipei în divizia A. Cînd se va întîmpla acest fericit eveniment se întreabă interesați toți susținătorii formației bucureștene. Este posibil o dată cu noul campionat? Oferim celor doi antrenori prilejul de a-și spune cuvîntul... Prin fapte, însă!

● În plină perioadă de pregătiri în vederea noului campionat reintră în actualitate problema condițiilor de desfășurare a activității unor secții. Sînt de semnalat aici unele aspecte pozitive. În județul Constanța, de pildă, datorită într-o apreciabilă măsură sprijinului C.J.E.F.S. (președinte, prof. Dumitru Ivan) vor activa nu mai puțin de patru echipe divizionare A și B — Farul, Constructorul, Cimentul Medgidia, U.S.A.S. Năvodari, precum și alte 8 echipe de juniori pe lîngă diferite școli profesionale. Așadar, 12 echipe numai în tr-un singur județ!

Tendința de a spori numărul echipelor de rugby există și la Petroșani și la Timișoara. Numai că organele sportive locale nu le acordă nici un fel de condiții de existență, astfel că sînt puține șanse să viețuiască. Dacă, desigur, C.J.E.F.S. Hunedoara și respectiv Timiș vor manifesta, în continuare, aceeași inerție, aceeași indiferență...

Pare de-a dreptul de neînțeles ca dificultăți să întîmpine chiar și secții cu o recunoscută valoare și tradiție din chiar primul oraș al țării. Dinamo București, de pildă, nu are acces pe terenul central din șos. Ștefan cel Mare, echipa de rugby fiind nevoită să se pregătească pe unde apucă. Nu rareori am întîlnit-o tocmai pe stadionul din șoseaua Olteniței!?! O situație similară se prezintă și în cazul rugbyștilor de la Rapid, acum din nou în divizia A. Noul campionat ne va oferi iarăși astfel de mostre de egoism? Să fie rugbyul un fel de copil vitreg și la Dinamo București și la Rapid? Așteptăm o cu totul altă viziune a conducerii celor două cluburi, mai aproape de nevoile TUTUROR secțiilor, fără nici un fel de discriminare.

Tiberiu STAMA

Unde mergem

AZI

NATAȚIE. **Șirandul Tineretului, de la ora 10 și de la ora 16,** campionatele naționale de sărituri pentru juniori; **bazinul Dinamo, de la ora 9 și de la ora 17,** finalele campionatelor naționale de înot pentru copii.

CAIAC-CANOE. Lacul Snagov, de la ora 9 și 17: finalele „Criteriului speranțelor".

SCRIMĂ. Sala Progresul: campionatul național, de la ora 18, finala la spadă.

MÎINE

NATAȚIE. **Șirandul Tineretului, de la ora 10 și de la ora 16,** campionatele naționale de sărituri pentru juniori; **bazinul Dinamo, de la ora 9 și de la ora 17,** finalele campionatelor naționale de înot pentru copii.

SCRIMĂ. Sala Progresul: campionatul național, de la ora 12, finala la floretă fete.

FOTBAL. Stadionul „23 August", ora 17, finala „Cupei României", care opune echipele bucureștene Steaua și Dinamo.

Stadionul Metalul (Pantelimon), de la ora 17,30: Metalul — Dunărea Giurgiu, în „Cupa de vară".

MOTO: Complexul Metalul (Pantelimon), de la ora 10: Campionatul Capitalei de dirt-track.

VARA — SANIE...

(Urmare din pag. 1)

estivală (avion, motocicletă, carting etc.).

VITEZA DE START ȘI TIJA

Chiar în condițiile precarei și oricum scurtei pregătiri precompetiționale echipajele românești pun justificat **un accent extraordinar pe ameliorarea vitezei de pornire,** prin împingeri sincronizate, viguroase, rapide. Rezultatele s-au văzut, boburile românești figurînd mereu pe locuri fruntașe în clasamentele vitezei de start. Dar după aceea? Unde se pierd sutimile, zecimile de secunde?

Dacă plecăm de la ipoteza verosimilă că Panțuru este un pilot foarte dotat (care nu-și asumă riscuri nebunești, dar nici nu comite greșeli grave), atunci nu rămîne decît să studiem tocmai acele mici detalii pe care ochiul prea rutinat nu le mai sesizează sau nu le mai dă importanță. Vom da doar două exemple extrase din constatările făcute la ultimul campionat mondial de la St. Moritz.

După complexul de acțiuni care formează momentele startului, deci după urcarea în bob, pilotul trebuie să rabateze tija metalică de împingere montată la capotă. Dar dacă tija pentru o clipă se înțepenește și pilotului i se cere o mișcare suplimentară pentru a o forța? Atunci cu siguranță **se pierde timp,** numai datorită unei aparent nesemnificative neglijențe: lipsa de control preventiv tocmai a acestui element minor (tija) presupus a nu da nici un fel de bătăi de cap.

DREPT SAU SINUOS?

Exemplul secund privește ținuta sau mai bine spus poziția echipajului în bob în timpul coborîrii. Transmisiile de televiziune (uneori redate cu încetinitorul), dar mai ales fotografiile statice (în sensul că ele imobilizează un moment din evoluția echipajelor) ne-au permis să comparăm diversele poziții. În timp ce la toate formațiile campioane se constată **menținerea perfectă a membrilor echipajului în axul median al bobului,** indiferent de înclinația sa, la echipajele românești linia căștilor (cea mai vizibilă și mai edificatoare) este adesea sinuoasă, de pildă cu patru membri în patru poziții diferite! În asemenea circumstanțe, oricît de bizar ni s-ar părea, cu siguranță **se pierde timp,** oferindu-se aerului suprafețe de rezistență suplimentare.

CE FACEM CU PATINELE?

Am pomenit la început și de o nivelare a forțelor materiale, înțelegînd prin aceasta că limitarea excesivă la două firme italiene (Podar și Sciorpaes) a producției de boburi de calitate pune pe toată lumea aproximativ pe picior de egalitate. Cu toate acestea, singura explicație pe care anul acesta Panțuru a dat-o rezultatelor sale neașteptate a fost: „bobul nostru nu fuge". Este aici **problema patinelor de la bob,** a profilului lor, a compoziției lor metalice, a potențialului lor de alunecare. Iată tulburătoare întrebări pentru un inginer de specialitate, pentru un tehnician de meserie, pasionat, întrepid, ingenios. Majoritatea boberilor noștri de performanță lucrează într-o mare uzină care manipulează oțeluri de toate calitățile. Directorul uzinei a promis să confecționeze **o temă de cercetare** problemei patinelor de bob (s-a întreprins oare ceva?). La redacție ne-a sosit scrisoarea subinginerului Nicolae Ionescu-Japp, fost motociclist și bober, tehnician la uzina de autocamioane din Brașov, care-și pune la dispoziție — fără a fi luat în seamă, se pare — experiența și cercetările tocmai în domeniul profilului patinelor. Și alți tehnicieni competenți, apropiați bobului (ing. Mareș etc.) pot fi solicitați în același scop. Industria noastră constructoare de mașini are neîndoios capacitatea și posibilitatea de a rezolva o problemă care ne-ar scoate de sub tutela îndoielnică a unor producători străini.

PISTE DE MATERIAL PLASTIC

În sfîrșit, ar mai rămîne problema pistelor de concurs, cu servituțile impuse de instabilitatea climaterică și cu enormul cost al pirtiilor înghețate artificial. Pregătirile sînt deci condiționate de vreme și în acest domeniu nu ne rămîne decît să abordăm viitorul, oricît de neverosimile sau de absurde ni s-ar părea unele proiecte actuale.

Cea mai impresionantă este desigur propunerea șarmantului inginer elvețian din Sion, el însuși fost bober olimpic (medaliat cu bronz în 1932), André Filippini. Constructor de baraje și producător amator de rachiu în butelii conținînd și fructul, el intenționează să monteze la Montana-Crans **o pistă de bob din material plastic,** de la start pînă la sosire, ceea ce va da bobului independență totală față de îngheț. Ing. Filippini a și făcut primele teste de laborator (pe care le declară reușite) privitoare la capacitatea de alunecare a noului material și la posibilitățile de adaptare a patinelor de bob la noua suprafață. Vom trăi și... probabil că generația de după Panțuru va și vedea!

AL. MIRODAN

TRESĂRIREA

Se pare că explozia fotbalistică din Mexic a aruncat schije în Statele Unite, stîrnind semne de întrebare pe marginea „soccerului".

Mai întîi Walter Cronkite, comentatorul politic foarte sobru și riguros al postului de televiziune N.B.C., s-a văzut obligat să comunice ascultătorilor săi (cîteva zeci de milioane) despre manifestările sociale ieșite din comun din Mexic, Brazilia și Italia, în legătură cu finala Cupei mondiale.

Omul acesta, care vorbește de obicei despre războaie sau conferințe decisive la nivel suprem și nu zîmbește decît o dată pe lună, a hotărît să prezinte, în cadrul rubricii sale de știri, cîteva imagini de la Roma și Rio de Janeiro, însoțindu-le pentru început, cu surîsuri ca la apariția unui nou și umoristic univers, apoi notînd că probabil e ceva serios cu acest fotbal.

Pe urmă, Gene Ward de la „Daily News", cotidianul cu 100 pagini (duminica, 2 kilograme) și cea mai mare răspîndire americană, s-a luat cu mîinile de cap, strigînd pe două coloane ceva în genul: cum de n-am văzut adevărul?

„N-am avut posibilitatea, scrie Ward, să-l văd pe Pelé, cel fără de pereche, conducînd echipa braziliană... spre titlul de campioană mondială. Campionatul n-a fost transmis pe rețeaua T.V., dar ar fi trebuit să fie transmis, deoarece în lume există mai mulți fanatici ai „soccerului" decît ai tuturor sporturilor noastre americane puse unul peste altul... Nu vreau să spun că „soccerul" poate fi promovat cu succes în această țară ca un sport principal... dar afirm că interesul (pentru fotbal) e în creștere și că a venit vremea ca una din rețelele principale de televiziune să se miște cumva și să ne aducă acasă evenimentele soccerului mondial".

EROI CARE NU-ȘI DEZAMĂGESC ADMIRATORII

Aseară, la T.V., un film, ceva mai vechi, închinat atletismului: „Viața minunată a lui Bob Mathias". Peliculă simplă, evocînd cariera sportivă a decatlonistului care a cucerit titlul olimpic la Helsinki în '52. „Viața minunată" e bogată-n naivități și candori, de la primul conflict al elevului de liceu cu părinții, oarecum sceptici întîru viitorul sportiv al odraslei, dar urgent convertiți, — la lacrimile logodnicei ușor neglijate în favoarea săriturii cu prăjina — și de la cel dintîi antrenor („bătrînul anonim") care plînge cam singuratic pe-o bancă la aflarea performanței olimpice, temîndu-se (inutil de altfel) că va fi uitat pînă la primirea triumfală cu flori, fanfară și confetti a victoriosului în orășelul natal.

Și totuși...

Și totuși, e în acest film sumar un aer bun de prețuire a cîtorva valori, precum (iertați-mă) munca tăcută și crîncenă de la antrenamente, absența scandalagismului (atletismul e unul din ultimele refugii ale eleganței), solidaritatea colegială...

Și, de aceea, văzînd filmul despre Bob Mathias, m-am gîndit că, poate, într-o seară, vom vedea „viața minunată" sau eventual numai adevărată a lui Ion Moina, a lui..., a lui... și așa mai departe

New York, iulie 1970

Duminică, în Capitală și provincie

BOGAT PROGRAM COMPETIȚIONAL

Motocicliștii fruntași vor participa duminică la interesante concursuri, care vor fi găzduite de orașele Moreni, Reșița și București.

MOTOCROS

Reluate după o întrerupere de cîteva săptămîni, întrecerile de motocros, programate a se desfășura la Moreni, în organizarea asociației sportive Victoria, constituie un criteriu de selecție pentru cea de a doua etapă a competiției internaționale „Cupa Dunării". În program figurează probe pentru seniori și tineret.

VITEZĂ PE CIRCUIT

Ultimul concurs de verificare înaintea startului din campionatul republican de viteză are loc pe un traseu ales în centrul orașului Reșița. Și-au anunțat participarea alergători din toată țara.

DIRT-TRACK

Selecționabilii se pregătesc intens în vederea concursurilor internaționale de la Sibiu (6 august) și București (9 august). Membrii lotului național și ceilalți sportivi fruntași se vor întîlni, duminică, pe pista complexului Metalul de la Pantelimon, în cadrul campionatului Capitalei. Primul start se va da la ora 10.

ACTIVITATEA SPORTIVĂ DE LA SATE

(Urmare din pag. 1)

neralizării și permanentizării în anii următori a unei activități competiționale specifice mediului rural, C.N.E.F.S. va experimenta împreună cu C.C. al U.T.C., în 2—3 județe, un sistem care să angreneze majoritatea asociațiilor sătești în întreceri cu caracter periodic, la 3—5 ramuri de sport (mai ales dintre: 3—4 probe de atletism, fotbal, volei, lupte, ciclism, handbal, oină)".

Sarcina de a elabora și organiza un astfel de sistem experimental a revenit județelor Argeș și Dîmbovița, la care s-au adăugat, din proprie inițiativă, Bacăul și Suceava. Experimentul se află în plină desfășurare. În dorința de a afla amănunte despre modul cum a fost conceput, ne-am deplasat în județul Argeș.

OLIMPIADA SATELOR — FORMULA ARGEȘEANĂ

Plecîndu-se tocmai de la ideea că trebuie să li se ofere tuturor comunelor posibilitatea de a deveni organizatoare, iar sportivilor de a se întrece cît mai des, a fost conceput la nivelul județului Argeș un sistem competițional denumit „Olimpiada satelor".

Acțiunea, de loc ușoară, trebuia să angreneze 94 de comune într-o activitate cu caracter de campionat județean la 6 ramuri de sport (atletism, ciclism, volei, handbal, trîntă și fotbal), din două în două săptămîni, pe o perioadă de 3 luni. Cele 94 de comune ale județului au fost împărțite pe 18 centre, ținîndu-se seama de zonele geografice și de căile de comunicație, astfel: 4 centre a 4 comune, 7 centre a 5 comune, 6 centre a 6 comune și un centru a 7 comune, distanțele de la o comună la alta fiind în medie de 10—30 km. Pentru îndrumarea și coordonarea întregii activități s-au stabilit, la nivelul centrelor responsabilități concrete, prin împuterniciți, care, la rîndul lor, au format colective locale din activiști obștești (secretar U.T.C., președinți de asociații sportive, profesori de educație fizică sau alte specialități, sportivi etc).

REUȘITE...

Această modalitate de a concepe „Olimpiada satelor" asigură un sistem competițional de regularitate pe o mai mare durată de timp, ceea ce stimulează activitatea sportivă în mediul rural. Organizarea, prin rotație, de către fiecare comună a unei etape contribuie, desigur, la mobilizarea unui număr mai mare de tineri la întrecerile sportive, la sporirea preocupărilor de a se procura echipament și material sportiv corespunzător, precum și de a se amenaja și reamenaja terenuri de sport.

Competiția, fiind planificată a se desfășura din 2 în 2 săptămîni, permite ca în comune să aibă loc și alte acțiuni locale (duminici cultural sportive, crosuri).

...ȘI NEREUȘITE

Nu se poate spune că sistemul pus în discuție a atins perfecțiunea. Deficiențele manifestate sînt însă mai mult de ordin organizatoric. Și dacă le amintim aici, o facem numai pentru a arăta unele greutăți ce se pot ivi pe parcurs. Preocuparea dispersată a profesorului de educație fizică, sau a președintelui asociației sportive, ori a secretarului U.T.C. au făcut ca în unele comune întrecerile să nu se desfășoare la nivelul dorit. De asemenea o slabă popularizare, face ca, în ultimă instanță, competiția să nu-și atingă scopul propagandistic, ea desfășurîndu-se în anonimat. O atenție deosebită trebuie acordată și planificării datelor de desfășurare, pentru a nu se suprapune cu celelalte activități programate în comună.

Este necesar să se țină seama, la stabilirea disciplinelor de concurs, de tradiție, de răspîndire, de preferințele oamenilor. Un sondaj prealabil ar putea evita cazurile cînd unele comune nu se prezintă în competiție cu toate echipele pentru că nu simt atracție pentru o ramură sau alta. Importanța cuvenită trebuie acordată și elementului feminin care la nivelul satului este mai greu de convins să apară pe terenul de sport. Aici se cere, în primul rînd, o luptă susținută împotriva concepției învechite despre practicarea sportului de către tinere la sate.

OAMENII ARGEȘULUI

Dacă pînă acum am dezbătut problema sistemului competițional cu virtuțile și carențele sale, nu se poate, vorbind despre acest experiment, să nu facem referiri directe și la realizatorii lui.

Amintim de faptul că la această acțiune o contribuție esențială și-au adus-o activiștii voluntari. Dintre aceștia notăm pe *Adrian Stere* — profesor de educație fizică în Albești de Argeș, *Tănase Dima* — profesor de educație fizică la Curtea de Argeș, *Vasile Ignățeanu* — președintele COEFS Curtea de Argeș, *Ion Tăpîldea* — activist U.T.C. pe valea Topologului, *Gheorghe Grigorescu* — profesor de educație fizică la liceul Domnești, *I. Stana* —, instructor U.T.C. în sectorul Domnești, *Mihai Ivașcu* — profesor de matematică în comuna Hîrtiești, *Gheorghe Ștefănescu* — profesor în comuna Merișani, lista putînd să continue.

Datorită măsurilor luate, majoritatea comunelor înscrise în competiție au luat parte efectiv etapă de etapă. Se evidențiază, în special, comunele Albești de Argeș și Domnești, care pe lîngă faptul că au participat la toate disciplinele, s-au și calificat pentru faza a II-a cu toate formațiile. Demnă de reliefat este și activitatea desfășurată în comunele Cicănești și Cotmeana. Ele, datorită reliefului care nu permite amenajarea de terenuri, au participat la competiție organizînd întrecerile în comuna cea mai apropiată, iar la Albești de Argeș, Corbeni, Recea, Domnești, Stîlpeni s-au organizat și manifestații cultural-artistice.

Ar mai fi de spus că fotbaliștii echipei F. C. Argeș s-au deplasat în diferite comune pentru a asigura arbitrajul, momente care s-au transformat într-o emoționantă întîlnire (și schimb de experiență) cu... „idolii" județului.

Trebuie să mai amintim, înainte de a încheia aceste fînduri despre autorii experimentului, că la reușita lui un sprijin efectiv și-au adus organele locale și județene de partid și de stat.

★

Fără a dori să impunem prin rîndurile de față ca definitiv acest sistem, am încercat doar a le face o tribună a schimbului de experiență. Opinii în favoarea sau în defavoarea lui pot exista. Esențial este să se găsească, în final, formula cea mai adecvată pentru a asigura activității sportive de la sate saltul calitativ atît de necesar.

PRIMII CAMPIONI DE SCRIMĂ PE ACEST AN

(Urmare din pag. 1)

competițional pînă să se vadă ajunși în „paradisul" finalei. Pe cine am mai putut urmări în ultimul episod al probei de sabie în afara celor trei trăgători amintiți? Pe H. Bădescu, C. Nicolae și pe clujeanul Z. Rohony.

Întrecerea floretiștilor s-a desfășurat în primele tururi sub semnul calmului, rezultatele înregistrate confirmînd previziunile. T. Mureșan cîștigă cu remarcabilă dezinvoltură primul loc în seria sa (primind în șase asalturi numai cinci tușe!); I. Falb încheie și el neînvins primul episod, urmat în clasamentul seriei de un reprezentant al „dinastiei" Csipler, Ștefan; Habala se dovedește — la debut — mai eficace ca Țiu, situîndu-se înaintea acestuia în grupa lor, în timp ce în ultima grupă din primul tur, sătmăreanul St. Haukler este depășit de Cr. Costescu și C. Niculescu.

Semifinalele la floretă au prezentat aceleași trăsături de luptă înăsprită ca și la sabie. În prima grupă, protagoniști au fost T. Mureșan și M. Țiu (ambii acumulînd cîte 4 victorii), în timp ce Hauckler a obținut cu multe emoții locul în finală, cîștigînd numai două asalturi. În grupa B, I. Falb a izbutit o serie neîntreruptă de victorii, fiind succedat de ploieșteanul Bănică (3 v) și Bunicelu (2 v).

După-amiază s-au disputat finalele la cele două arme, primul cuvînt fiind lăsat sabrerilor. La capătul primei manșe se detașaseră Vintilă, Irimiciuc și Bădescu, cărora li s-a alăturat Nicolae. Vintilă, nerestabilit, a înregistrat 2 înfrîngeri (la Irimiciuc și Nicolae), ieșind astfel din cursa pentru titlu. Duelul direct Irimiciuc—Bădescu s-a încheiat cu succesul primului, care în penultimul asalt al finalei avea să obțină victoria ce i-a adus titlul național după o epuizantă luptă cu C. Nicolae. Clasamentul finalei la sabie se prezintă astfel: 1. D. Irimiciuc (Politehnica Iași) 4 v, 2. Oct. Vintilă (Steaua) 3 v, 3. H. Bădescu (Steaua) 3 v, 4. C. Nicolae (Steaua) 3 v, 5. Gh. Culcea (Steaua) 1 v, 6. Z. Rohony (C.S.M. Cluj) 1 v.

Finala la floretă a avut în Mihai Țiu un cîștigător care și-a construit meticulos succesul conturat mai vag la capătul primei manșe, devenit apoi o certitudine după asaltul cu Mureșan (5—3). Clasamentul probei: 1. Mihai Țiu (Steaua) 4 v; 2. I. Falb (Steaua) 3v; 3. T. Mureșan (Universitatea — București) 3 v; 4. St. Haukler (Olimpia Satu Mare) 3v; 5. C. Bunicelu (Steaua) 2v; 6. M. Bănică (Petrolul Ploiești) o v.

Din tolba poștașului

ORAȘUL VICTORIA. Aflîndu-se în localitate, cu elevii săi din Mediaș, antrenorul Ioan Hociung s-a gîndit să ceară ajutorul Consiliului orășenesc pentru educație fizică și sport spre a deschide, la ștrandul din oraș, un curs de înot rezervat copiilor. Intenția s-a tradus în fapt, astfel că profesorul a organizat prima serie între 1 și 15 iulie, cînd 28 de copii au învățat să înoate. Dintre aceștia, 16 fac în prezent antrenamente metodice pentru specializare, și nu este exclus ca cei mai buni să devină în viitor performeri. Cîțiva se și anunță. Micuța Elfride Thess, în vîrstă de 9 ani, a îndeplinit deja baremul de participare la campionatul republican al copiilor, iar Daniela Socol (10 ani), Daniela Puia (11 ani) și Adrian Aniționia (14 ani) se află în plutonul care urmărește pe micuța... fugară.

EUGEN ASLAN, coresp.

CLUJ. Cabinetul metodico-științific a organizat recent un nou lectorat cu antrenorii. Au fost prezentate temele: Aspecte metodice legate de conținutul ciclului săptămînal de antrenament (lectorul Francisc Lörincz), Refacerea capacității de muncă după efort (dr. Zina Șimu). Au participat 96 de antrenori.

prof. TEODOR CICOARE

TÎRGOVIȘTE. C. J. E. F. S. Dîmbovița, Inspectoratul școlar al județului, Comitetul municipal Tîrgoviște al U.T.C. și Comitetul municipal Tîrgoviște al organizației pionierilor au stabilit un plan comun de acțiune privind organizarea și desfășurarea activităților sportive, în perioada 1 iulie — 31 august, pentru elevii care își petrec vacanța de vară în municipiul Tîrgoviște. Zilnic se desfășoară întreceri de atletism, baschet, handbal, volei la școlile generale nr. 5 și 8, precum și la stadionul Metalul. Elevii tîrgovișteni vor participa la următoarele competiții: „Cupa micului atlet", „Cupa tînărului baschetbalist", un concurs de pescuit sportiv, „Cupa micului voleibalist", „Cupa Delfin" la natație.

MIHAIL I. VLAD, coresp.

TIMIȘOARA. Și în această vacanță, Consiliul municipal al pionierilor din localitate a organizat pentru micii fotbaliști o interesantă competiție. Este vorba de cea de a 3-a ediție a „Cupei vacanței", rezervată selecționatelor școlilor generale. Participă 24 de formații, meciurile desfășurîndu-se pe terenurile școlii generale nr. 16. Ca și la celelalte două ediții, mobilizarea micilor fotbaliști, afișele, arbitrajele au fost asigurate numai de către elevi, care au obținut nota maximă: excelent. Iată echipele cîștigătoare, pe clase: Șc. gen. nr. 16 (clasa a 3-a), Lic. nr. 8 (clasa a 4-a), Șc. gen nr. 16 (clasa a 5-a și a 6-a), Șc. gen. nr 9 (clasa a 7-a).

P. ARCAN, coresp. princ.

CIRCUITUL CICLIST AL JUDEȚULUI BRAȘOV

Ștefan Suciu (Steaua) învingător în etapa a II-a

Brașov, 24 (prin telefon). Cea de-a doua etapă a Circuitului ciclist al județului Brașov s-a încheiat cu victoria lui Ștefan Ene (Steaua).

Timpul a fost capricios (soare, vînt puternic la întoarcerea spre Sf. Gheorghe, ploaie torențială la Băile Tușnad și apoi din nou soare), ceea ce i-a obligat pe concurenți la o mare prudență. Și dacă totuși s-a realizat o medie orară mulțumitoare, 30.240 km. aceasta este urmarea insistențelor depuse de întregul pluton pe ultimii 30 de km a etapei. *Rezultate tehnice:* 1. St. Ene (Steaua) 3h31,55 (bonificații 30 s), 2. I. Cosma II (Dinamo) — bonificație 15 s, 3. C. Ciocan (Dinamo), 4. Șt. Suciu (Dezrobirea Brașov), 5. V. Burlacu (Steaua), 6. G. Debreczeni (Steaua) și alți 32 alergători cronometrați în același timp cu învingătorul. Sprintul din orașul Sf. Gheorghe a fost cîștigat de N. Ciumeti (Dinamo), iar cățărarea de la Băile Tușnad a revenit lui Vasile Selejan (Dinamo). După două etape, în clasamentul general conduce Iulian Constantin (Dinamo) cu 7h 06:00.

Azi, are loc etapa a III-a: Brașov-Făgăraș-Brașov (132 km.).

CAROL GRUIA coresp. princ.

Faceți o sărbătoare din concediul dv. pe litoral alegînd modele noi și elegante de confecții pentru plajă!

fotbal

FINALA „CUPEI ROMÂNIEI"

(Urmare din pag. 1)

lau prima ediție, la care luaseră parte doar 65 de formații. De atunci, de la un an la altul, numărul „candidaților" a sporit, la această ultimă ediție „Cupa" bucurîndu-se de participarea a aproape 2.500 de formații.

Duminică, finala celei de a 32-a ediții a „Cupei României" aduce față în față (caz unic în istoria „Cupei") aceleași echipe care s-au înfruntat și în finala precedentă: Steaua și Dinamo București. Două formații cu palmares deosebit, cu pretenții, cu loturile, poate, cele mai valoroase din cîte au echipele noastre de club, dar, din păcate, nevalorificate la maximum în campionatul recent încheiat. Poate că, tocmai de aceea, finala de acum se anunță disputată, căci e de așteptat ca cele două teamuri să folosească prilejul în speranța unei reabilitări în fața suporterilor lor.

În vederea meciului de duminică, „combatanții" au făcut pregătiri intense. Dinamo și-a menajat forțele și a trimis la Tg. Mureș — în ultima etapă de campionat — echipa de rezerve. Steaua speră în recuperarea unor accidentați. Dar amănuntele pot fi găsite în reportajul publicat tot în această pagină. Nouă nu ne mai rămîne altceva de făcut decît să amintim că partida va începe la ora 17, că va fi condusă de *Gh. Limona*, ajutat la linie de *M. Bică* și *C. Niculescu*, că în deschidere se va disputa un meci interesant între două echipe ale taberei naționale de juniori.

FINALELE DE-A LUNGUL ANILOR...

1933/34 : Ripensia Timișoara (divizia A) — „U" Cluj (divizia A) 5—0
1934/35 : C.F.R. București (A) — Ripensia Timișoara (A) 6—5
1935/36 : Ripensia Timișoara (A) — Unirea Tr. Buc. (A) 5—1
1936/37 : Rapid București (A) — Ripensia Timișoara (A) 5—1
1937/38 : Rapid București (A) — C.A.M.T. Timișoara (B) 3—2
1938/39 : Rapid București (A) — Sp. studențesc (A) 2—0
1939/40 : Rapid București (A) — Venus București (A) 2—2, 4—4, 2—2, 2—1 (s-au disputat 4 meciuri pentru desemnarea cîștigătoarei)
1940/41 : Rapid București (A) — Unirea Tr. București (A) 4—3
1941/42 : Rapid București (A) — Universitatea Sibiu (A) 7—1
1942/43 : C.F.R. Tr. Severin (A) — Sp. studențesc (A) 4—0
1943/47 : nu s-a disputat
1947/48 : I. T. Arad (A) — C.F.R. Timișoara (A) 3—2
1948/49 : C.S.C.A. București (A) — Știința Cluj (A) 2—1
1949/50 : C.C.A. București (A) — Fl. roșie U. T. Arad (A) 3—1
1951 : C.C.A. București (A) — Flacăra Mediaș (B) 3—1
1952 : C.C.A. București (A) — Flacăra Ploiești (A) 2—0
1953 : Fl. roșie Arad (A) — C.C.A. București (A) 1—0
1954 : Metalul Reșița (B) — Dinamo București (A) 2—0
1955 : C.C.A. București (A) — Progresul Oradea (B) 6—3
1956 : Progresul Oradea (A) — Energia Cîmpia Turzii (B) 2—0
1957/58 : Știința Timișoara (A) — Progresul București (A) 1—0
1958/59 : Dinamo București (A) — Minerul Baia Mare (B) 4—0
1959/60 : Progresul București (A) — Dinamo Obor Buc. (B) 2—0
1960/61 : Arieșul Turda (B) — Rapid București (A) 2—1
1961/62 : Steaua București (A) — Rapid București (A) 5—1
1962/63 : Petrolul Ploiești (A) — Siderurgistul Galați (B) 6—1
1963/64 : Dinamo București (A) — Steaua București (A) 5—3
1964/65 : Știința Cluj (A) — Dinamo Pitești (A) 2—1
1965/66 : Steaua (A) — U.T.A. (A) 4—0
1966/67 : Steaua (A) — Foresta Fălticeni (C) 6—0
1967/68 : Dinamo Buc. (A) — Rapid (A) 3—1
1968/69 : Steaua (A) — Dinamo Buc. (A) 2—1
1969/70 : Steaua (A) — Dinamo Buc. (A) ?

ORAȘELE ÎN CARE A POPOSIT TROFEUL

Capitala — Provincia 20-11 ● Steaua a cucerit Cupa de 9 ori, Rapid de 6 ori consecutiv (dar in perioada anilor 1937-1942) ● Georgescu (C. F. R. Buc.), Cricitoiu (Unirea Tricolor) și, după 22 de ani, Mircea Dridea (Petrolul), performerii meciurilor finale

● În cele 31 de ediții de pînă acum ale „Cupei României", nouă orașe și-au înscris numele pe lista localităților care au găzduit trofeul: BUCUREȘTI (de 20 de ori), TIMIȘOARA (3), ARAD (2), TR. SEVERIN, REȘIȚA, ORADEA, TURDA, PLOIEȘTI și CLUJ (cîte o dată).

● În clasamentul echipelor cîștigătoare ale Cupei, pe primul loc se situează STEAUA, care a cucerit-o de 9 ori (de 4 ori consecutiv), urmată de RAPID, de 7 ori (6 ori consecutiv), DINAMO BUCUREȘTI (3), RIPENSIA TIMIȘOARA (2), U.T.A. (2), C.F.R. TR. SEVERIN, METALUL REȘIȚA, PROGRESUL ORADEA, ARIEȘUL TURDA, PETROLUL PLOIEȘTI, UNIVERSITATEA CLUJ, ȘTIINȚA TIMIȘOARA, PROGRESUL BUCUREȘTI (cîte o dată).

● Divizia B a fost reprezentată în finală de 9 ori (de 3 ori consecutiv — 1954, 55, 56): C.A.M.T. Timișoara — 1937/38, Flacăra Mediaș — 1951, Metalul Reșița — 1954, Progresul Oradea — 1955, Energia C. Turzii — 1956, Minerul Baia Mare — 1958/59, Dinamo Obor — 1959/60, Arieșul Turda — 1960/61, Siderurgistul Galați — 1962/63.

● Și divizia C a fost prezentă o dată în finală: Foresta Fălticeni — 1966/67.

● De două ori, „Cupa" a revenit unor formații de divizia B: METALUL REȘIȚA (1954) și ARIEȘUL TURDA (1960/61).

Fiindcă astăzi ne referim la finalele populare competiții, să mai amintim un lucru interesant: de-a lungul anilor, doar trei jucători au reușit să marcheze într-o finală cîte trei goluri. Este vorba de GEORGESCU (C.F.R. București) în ediția 1934/35, CRICITOIU (Unirea tricolor) în ediția 1940/41 și MIRCEA DRIDEA (Petrolul Ploiești) în ediția 1962/63.

„Cupa" și... graiul cifrelor

Acum, cînd ne mai despart puține ore de momentul în care fluierul arbitrului va da startul celei de a 32-a finale a „Cupei României", ne propunem, stimați cititori — folosind graiul cifrelor — să facem o scurtă retrospectivă a acestei competiții.

Pentru că ne-am obișnuit să denumim întrecerea „Competiția K.O.-urilor" vom începe micro-statistica noastră amintind isprăvile unor formații de categorii inferioare în confruntările cu reprezentantele primei scene fotbalistice a țării: C.A.M.H. TIMIȘOARA (divizia B) a învins în ediția 1937/38 pe D.U.I.G. Brăila cu 6—1, pe Phönix Baia Mare cu 2—1, pe Sportul studențesc București cu 1—0, pe Victoria Cluj cu 2—0; 1947/48: POLITEHNICA IAȘI (B) a realizat 1—1 cu Dinamo București, 3—1 cu C.F.R. Cluj, 1—0 cu Oțelul Reșița; 1951: GAZ METAN MEDIAȘ (B) cu „U" Cluj 2—1, U.T.A. 3—1, Rapid București 1—0, Dinamo Brașov 2—0; 1954: C.S.M. REȘIȚA (B) cu Politehnica Timișoara 6—1, Locomotiva Tg. Mureș 4-0, C.F.R. Timișoara 2—0, C.C.A. 1—0, Dinamo București 2—0 (finală); 1956: INDUSTRIA SÎRMEI CÎMPIA TURZII (B) 3—2 cu Progresul București, 1—0 cu C.F.R. Timișoara, 2—0 cu Rapid București; 1958/59: MINERUL BAIA MARE (B) cu „U" Cluj 2—0, Petrolul Ploiești 1—0, Progresul Buc. 2—1; 1960/61: ARIEȘUL TURDA (B) 1—1 și 2—0 cu Corvinul Hunedoara, 2—1 cu Politehnica Timișoara, 3—0 cu U.T.A., 2—1 cu Rapid Buc. (finală); 1966/67: FORESTA FĂLTICENI (C) cu Steagul roșu Brașov 1—0, Politehnica Timișoara 0—0, Politehnica Iași 1—1, Rapid Buc. 1—0 (ultimele trei partide s-au disputat pe terenuri neutre).

Au mai fost și alte rezultate, izolate, dar de mare senzație: C.I.L. Blaj—Petrolul Ploiești 1—0 (1964), Carpați Sinaia — „U" Cluj 3—1 (1964), Cimentul Medgidia—Poli. Timișoara 3—1 (1966), Rapid Plopeni—Dinamo Pitești 1—0 (1966), C.I.L. Gherla—Rapid Buc. 4—3 (1970).

Rezultatele cele mai categorice (începînd cu șaisprezecimile de finală, cînd formațiile de categorii inferioare se confruntă cu divizionarele A) au fost următoarele: Steaua București—C.I.L. Blaj 12—0 (ediția 1963/64); Prahova Ploiești—S.G.S. Sibiu 12—2 (1938/39); Phönix Baia Mare—Tricolor Ploiești 11—0 (1933/34), Petrolul Ploiești—Dinamo Brăila 11—0 (1957/58); Rapid Buc. — Laminorul Roman 10—0; (1961/62); Universitatea Cluj—Arsenal Sibiu 10—1 (1942/43);

Petre FALCOȘ
com. Chirnogeni

FINALA ÎNTRE... BALOTEȘTI ȘI SNAGOV

Despre ping-pong, Adamo și reeditarea unei finale dramatice

Vigu: „Vor fi prelungiri!" ● Deleanu: „Debut și victorie!"

Deși Baloteștii și Snagovul sînt suficient de departe pentru a-i izola pe protagoniștii Cupei de canicula Capitalei și de arșița neliniștilor, totuși, preocupările jucătorilor celor două echipe sînt foarte apropiate, dacă nu chiar aceleași.

BALOTEȘTI. Din poartă, privelișteа ce ți se oferă se recomandă, printre răsaduri și petece de verdeață, drept sediu al unui C.A.P. Dacă n-aș fi zărit în fundul curții un tricou roș-albastru, aș fi crezut că am greșit adresa. Pătrunzînd pe aleea asfaltată, o nouă dovadă că ne aflăm pe drumul cel bun: o masă de ping-pong, în jurul căreia activau — pe rînd, ca jucători și spectatori — tinerii Vlad, Sameș, Grigorie și Iordănescu.

Și pentru a nu mai exista nici un dubiu (era, totuși, ora 9,30) apar, ca din pămînt, două garduri metalice peste care Negrea și Purcaru încing o partidă de tenis cu mingea de fotbal.

De undeva apare Onisie, gospodarul rămas în ogradă, căci celălalt antrenor, Covaci, era la consfătuirea de la centrul „23 August". De la dînsul aflăm că plutonul accidentaților, cuprinzînd pe Sătmăreanu, Crăiniceanu, Dumitriu, Voinea și Cristache a plecat la București pentru tratament. La întrebarea noastră mută, răspuns scurt: **„Contăm pe ei pentru duminică, chiar dacă la antrenamentul de după-amiază, de pe Gheneea, îi vom menaja".** Startul fiind deci dat, putem lansa întrebarea: „Cum vedeți finala de mîine?"

Iordănescu: **„Va fi debutul meu într-o finală de Cupă. Sînt convins că din dorința de reabilitare a lui Dinu, Dumitrache și ceilalți, în fața publicului bucureștean, și din dorința de afirmare a tinerilor noștri jucători, va scăpăra scînteia spectacolului. Eu mă simt foarte bine, dar nu știu cum am să rezist un meci întreg, cu o asemenea mizā..."**

Vigu: **„Se reeditează finala anului trecut și, desigur, dinamoviștii vor voi să-și ia revanșa pentru înfrîngere și... penalty-ul ratat! În ciuda unor indisponibilități, dacă trecem cu bine peste prima repriză (ah, căldura!) apărarea noastră va cîștiga duelul cu redutabilul atac dinamovist. Dar „Cupa" se va decide în prelungiri!"**

Ciugarin: **„La meciul ăsta visez dinainte de a intra în echipa Steaua! Iar acum, nu-l văd în față decît pe Dumitrache... Am mare încredere în Sătmăreanu".**

SNAGOV: Șerpuind printre pomi, monomul jucătorilor dinamoviști își ia porția de dimineață: antrenament de condiție fizică = prospețime. După-amiază a urmat odihna, iar seara cei ce mîine vor înfrunta rigorile finalei se destindeau la... Adamo. În tabăra dinamovistă, încredere, nici o indisponibilitate (după cum ne-a spus antrenorul Nicușor) și iarăși (de nu ne-am înșela!) mai multă seriozitate.

Aflînd opiniile „interlocutorilor" din finală, Radu Nunweiller și Deleanu, purtătorii de cuvînt ai dinamoviștilor, ne-au declarat: Radu Nunweiller: **„Cu toții sîntem de acord într-o privință: va fi un meci greu. Dar pronosticul nu poate fi decît unul: va cîștiga cine va rezista mai bine din punct de vedere fizic și nervos. Nu-i ca la Pronosport, dar..."** Iar Deleanu a ținut să precizeze: **„Nu-mi pot închipui ca debutînd acum într-o finală de Cupă să nu gust victoria. Dar ca să fiu sincer, aș vrea s-o obținem pînă în minutul 90..."**

Paul SLĂVESCU

Față în față — LUCESCU și SĂTMĂREANU

CAMPIONII DESPRE EI ÎNȘIȘI

U. T. A. ȘI... EXPLICAȚIILE EI

Dacă în seara zilei de 1 octombrie, la încheierea transmisiei radiofonice de la Varșovia a meciului Legia — U.T.A., ai fi avut năstrușnicia să afirmi că echipa arădeană va cîștiga campionatul național în curs de desfășurare, pronosticul ar fi fost taxat, fără îndoială, ca o glumă nereușită, lipsită de orice urmă de haz. Astăzi, citind și ascultînd zeci de păreri, te lovești de o formulă invariabilă: **„U.T.A. a meritat pe deplin să cîștige campionatul!"**

Cum se explică marele „salt" calitativ de optică? În primul rînd prin SALTUL (real) făcut de echipa arădeană, salt care pleca de la un „prag de bătaie" pe care scria 0—8...

Cum a fost posibil acest salt, care a reașezat pe orbita performanței o echipă abandonată (în deruta unui eșec usturător) de mulți chiar dintre declarații săi simpatizanți?

Am mers la soluția cea mai directă și mai sigură: discuția cu AUTORUL. Nu întîmplător am ales ca interlocutori trei din principalii autori ai U.T.A.-ei de astăzi, antrenorul Nicolae Dumitrescu, decanul de vîrstă al echipei — Iosif Lereter și căpitanul formației — Mircea Petescu, personalități binecunoscute în fotbalul nostru.

NICOLAE DUMITRESCU: AM O ECHIPĂ CĂLITĂ, PE CARE N-AU ÎNCOVOIAT-O GREUTĂȚILE

Antrenorul principal al U.T.A.-ei este, se știe, una din naturile cele mai liniștite, mai reflexive și mai apropiate din fotbalul nostru. Gîndurile și vorbele sale au rareori acute patetice. Acum cîțiva ani, cînd U.T.A. era amenințată de retrogradare, l-am întîlnit în miez de noapte pe antrenorul Dumitrescu, mergînd singur pe străzile pustii ale Aradului. Nu putea să doarmă. Grijile meciului de a doua zi, care putea să însemne pentru U.T.A. căderea în divizia B, îi luaseră somnul. Am stat atunci de vorbă cîteva minute. Mi-a vorbit liniștit, fără accente dramatice (deși situația era dramatică) de momentul crucial prin care trecea atunci echipa sa. **„U.T.A. traversează acum** — îmi spunea antrenorul Dumitrescu — **o perioadă dificilă. Avem o echipă nouă, cu mulți tineri, talentați, dar cruzi. Dacă vom scăpa de retrogradare, echipa se va consolida treptat, se va închega, și va ajunge tare. Totul depinde de ziua de mîine..."** Vorbea simplu, liniștit, cu o cumpătare de părinte îngrijorat înaintea unui examen hotărîtor din viața fiului său.

Discutam zilele trecute la Iași cu același Nicolae Dumitrescu, antrenor de echipă campioană înaintea încheierii campionatului. Același ton liniștit, aceleași vorbe măsurate, spuse fără urmă de „poză", de ostentație, ACELAȘI OM.

— Cum am ieșit din nou campioni? Explicațiile sînt, în primul rînd, de ordin omenesc și apoi vin cele fotbalistice. După eliminarea de către Legia, am avut cîteva săptămîni cînd ne ascundeam pur și simplu de lume. Jucătorii ocoleau locurile publice, se plimbau pe străzi lăturalnice, se fereau de privirile și vorbele cunoscuților și necunoscuților, care pe vremea aceea exprimau doar reproșuri. Căutînd să ne readunăm moral, ne-am pus din nou, foarte serios, pe treabă. Și corabia și-a revenit din derivă, a luat o direcție bună și încetul cu încetul s-a angajat din nou, cu hotărîre crescîndă, în cursă. Cum explic eu această revenire a băieților? Am o echipă de oameni serioși. Din cei 11 titulari, 10 sînt căsătoriți (doar Broșovschi este burlac), iar 8 sînt tați. Să știți că lucrul acesta se vede nu numai în viața de toate zilele, dar și pe terenul de joc. În viață, jucătorii mei se conduc singuri (n-au nevoie nici de dădacă, nici de jandarm), au o poziție demnă în societate, sînt respectați de toată lumea. Iar ca fotbaliști, sînt călîți, au simțit pe pielea lor greutățile și necazurile din fotbal. Cunosc, deci, foarte bine ambele fețe ale medaliei. Explicații mai... fotbalistice ar fi constanța echipei în retur, precum și evoluția foarte bună în jocurile susținute în deplasare, dar și aceste „motive" au esența de care vorbeam la început.

— V-aș întreba, tov. Dumitrescu, cum apreciați — să zicem cu ajutorul notei — jocul U.T.A.-ei în acest campionat?

— Pe ansamblu — 8. În turul campionatului — 6, 7, în retur — 9.

(Judecați dv., stimați cititori, marea seriozitate a vorbelor acestui antrenor, pe care noi ne permitem să-l considerăm un model).

MIRCEA PETESCU: CÎND ALȚII JOACĂ DE DOUĂ ORI DE NOTA 10 ȘI DE DOUĂ ORI DE 3, NOI JUCĂM DE PATRU ORI DE NOTA 7

Mircea Petescu, căpitanul arădenilor, este cunoscut ca un spirit ascuțit, ca un „raisoneur" căruia nu întîmplător i s-a încredințat conducerea echipei. Fără îndoială că și profesia sa de inginer explică o gîndire precisă, la obiect.

— Avem o echipă bine organizată, care „funcționează", de obicei, ca o mașină. Ca să nu spuneți că sînt lipsit de modestie, voi afirma că mașina merge de... nota 7, sau că în orice caz nimeni din echipă nu coboară sub cota lui 7. Asta-i „marea" noastră explicație. După „criza Legia", care ne-a cam ars inimile, ne-am potrivit... mașina să nu coboare sub 7. În vreme ce alții au jucat două meciuri de 10 și două de nota 3.

IOSIF LERETER: TINERETUL DIN FOTBALUL NOSTRU SE GÎNDEȘTE NUMAI LA ZIUA DE AZI...

Cu decanul fotbalului românesc activ („Loli" a împlinit la 23 iulie 37 de ani) ne așteptam la explicații... profesorale. Nu ne-am înșelat.

— Tineretul din fotbalul nostru — băieți cu talent, „ajunși".

Campionii, cu buchete de flori în mînă, oferite de spectatorii ieșeni înaintea meciului cu Politehnica Foto: I. MIHAICĂ

„TROFEUL PETSCHOWSCHI" LA PETROȘANI

La finele sezonului, după o evidență precisă, publicată cu prilejul fiecărei etape, cunoaștem și clasamentul final al... competiției sportivității, în care au fost antrenați suporterii celor 16 formații de divizia A, întrecere inițiată de ziarul nostru și dotată cu „TROFEUL PETSCHOWSCHI". După cum se știe, anul trecut, pe primul loc s-a situat Craiova (media notelor acordate de cronicarii noștri fiind de 8,85), urmată, în ordine, de Arad (cu două formații), București (atunci cu 4 echipe în div. A), Petroșani, Cluj și Constanța (pe același loc), Oradea, Iași, Tg. Mureș, Ploiești, Bacău și Pitești. Ca și clasamentul echipelor (cu excepția campioanei, care a rămas aceeași — U.T.A.) și în „Trofeul Petschowschi" ordinea a suferit în acest campionat modificări, chiar substanțiale. Pentru un an (sau poate pentru mai mulți) trofeul va poposi la PETROȘANI, al cărui public sportiv a constituit revelația întrecerii, răsplătit acum pentru comportarea sa. Spectatorii din Petroșani au obținut o singură dată nota 7, dar de 5 ori nota 10, realizînd o medie excelentă: 9! Să consemnăm și... saltul realizat de Pitești și Ploiești, constanța Aradului și a orașului, de pe malul mării, regresul Capitalei, menținerea pe poziții de loc lăudabile a publicului din Bacău. Pînă la alte concluzii, iată clasamentul final:

1. PETROȘANI	9,00
2. Oradea	8,66
3. Arad	8,40
4. Pitești	8,35
5—6. Ploiești	8,26
5—6. Constanța	8,26
7. Cluj	8,06
8. București	7,97
9. Iași	7,93
10. Brașov	7,86
11. Craiova	7,73
12. Tg. Mureș	7,33
13. Bacău	6,66

START ÎN „CUPA DE VARĂ"

După cum am mai anunțat, Federația română de fotbal, în colaborare cu Administrația de Stat Loto-Pronosport, organizează în această perioadă competiția dotată cu „Cupa de Vară", ediția 1970. La această competiție participă toate echipele ce au făcut parte din campionatul diviziei B, ediția 1969—1970. Mîine se va desfășura prima etapă.

GRUPA I: Știința Bacău—Chimia Suceava, Gloria Bîrlad — Ceahlăul P. Neamț; GRUPA A II-A: Portul Constanța — Oțelul Galați; Politehnica Galați — Progresul Brăila; GRUPA A III-A: Metalul București — Dunărea Giurgiu (stadionul Metalul — Pantelimon, de la ora 17,30), Flacăra Moreni — Sportul studențesc București; GRUPA A IV-A: Poiana Cîmpina — C.S.M. Sibiu, Metrom Brașov — Gaz metan Mediaș; GRUPA A V-A: Metalul Tr. Severin — C.S.M. Reșița, Minerul Anina — Politehnica Timișoara; GRUPA A VI-A: C.F.R. Timișoara — C.F.R. Arad, Metalurgistul Cugir — Metalul Hunedoara; GRUPA a VII-a: Chimia Rm. Vîlcea — Progresul București, Electroputere Craiova — Metalul Tîrgoviște; GRUPA A VIII-A: Vagonul Arad — Olimpia Oradea, Olimpia Satu Mare — Minerul Baia Mare.

(N. R. Rugăm corespondenții ziarului să comunice, duminică seara, telefonic, rezultatele jocurilor respective).

LOTO-PRONOSPORT

CÎȘTIGĂTORII SĂPTĂMÎNII... PE STADION

Sute de participanți cîștigă autoturisme și mari premii în bani la sistemele Loto-Pronosport. Cîștigătorii din această săptămînă sînt invitați azi la sediul centralei A. S. Loto-Pronosport pentru a-și lua în primire autoturismele. Aceștia sînt următorii:

1. Chisăliță Ion — Moldova Veche — Dacia 1300 — Pronoexpres; Mitra Ștefan — Cluj — Dacia 1300 — Pronoexpres: 3. Halas Gheorghe — com. Urziceni — Satu Mare — Dacia 1100 — Loz Plic; 4. Vulcu Pavel — Sibiu — Dacia 1100 — Loz Plic; 5. Pușcașu Cîncu — Orașul Gh. Gheorghiu-Dej — Skoda 1000 M.B. — Loz Plic; 6. Toma Constantin — com. Moțăței — Dolj — Skoda 1000 M.B. — Loz Plic; 7. Lupoaie Ion — Tecuci — Skoda 1000 M.B. — Loz Plic; 8. Chiriacescu Constantin — Iași — Trabant 601 — Loz Plic; 9. Ivanovici Ioan Petre — Craiova — Trabant 601 — Loz Plic; 10. Piniuc Ana — Suceava — Trabant 601 — Loz Plic; 11. Orhani Lili — Baia Mare — Trabant 601 — Loz Plic; 12. Alui Ion Vasile — Tg. Neamț — Trabant 601 — Loz Plic; 13. Drimbău Mihai — Oradea — Trabant 601 — Loz Plic; 14. Hațegan Gheorghe — Alba Iulia — Trabant 601 — Loz Plic; 15. Mircea Mircea — Mînăstirea Cașin — Bacău — Trabant 601 — Loz Plic; 16. Vizireanu Paul — Brăila — Dacia 1100 — Loz Plic; 17. Ciriban Marin — Merișani — Argeș — Trabant 601 — Loz Plic.

Înmînarea actelor de proprietate a autoturismelor cîștigate în această săptămînă va avea loc duminică pe stadionul 23 August din Capitală, în pauza meciului Steaua — Dinamo Buc. (finala Cupei României).

Amintim că în fiecare săptămînă la tragerile și concursurile obișnuite Pronosport, Pronoexpres sau Loto, cîștigătorii marilor premii în bani au posibilitatea să opteze pentru autoturisme sau premii în numerar.

Azi este ultima zi pentru concursul Pronosport de duminică, un concurs care are cap de afiș finala Cupei României. Celelalte meciuri sînt din competiția „Cupa de Vară".

LOTO
NUMERELE EXTRASE LA TRAGEREA DIN 24 IULIE 1970
EXTRAGEREA I: 5 38 24 26 54 10 35 7 37
Fond de premii: 414.484 lei
EXTRAGEREA a II-a: 66 76 13 18 70 14 69
Fond de premii: 387.791 lei
Plata premiilor se va face astfel:
În Capitală, începînd de sîmbătă 1 august a.c. pînă la 7 septembrie a.c. inclusiv;
În țară, începînd de marți 4 august a.c. pînă la 7 septembrie 1970 inclusiv.

Duminică, pe stadionul „23 August"

FESTIVITATE DE PREMIERE

În pauza finalei „Cupei României" va avea loc o festivitate de premiere, prilej cu care se vor înmîna: **„Cupa de campioană a țării** (U.T.A.), **„Cupa golgeterului"** (Oblemenco de la Universitatea Craiova), **Cupa pentru cel mai bun arbitru al anului", „Trofeul fair-play"**, acordat de federație, și care a revenit echipei Steagul roșu Brașov, și **„Cupa echipei cîștigătoare a campionatului de tineret-rezerve"** (Dinamo Bacău).

Consfătuirea antrenorilor

Ieri dimineață, în cadrul consfătuirii antrenorilor echipelor divizionare A și B, s-au prezentat două referate: „Fiziologia și antrenamentul de fotbal" de dr. N. Stănescu, și „Mijloace de pregătire fizică atletică în antrenamentul fotbaliștilor" de prof. E. Baruch. Apoi, antrenorul federal Dincă Schileru a prezentat „Analiza campionatului diviziei B". După-amiază, E. Vogl a prezentat „Analiza campionatului diviziei A", iar V. Mărdărescu „Aprecieri asupra calității selecției".

Astăzi dimineață, de la ora 8, vor fi prezentate: „Aspecte de la campionatul mondial și învățămintele ei — seria Guadalajara" (E. Vogl), „Jocul echipei naționale în Mexic, concluzii pentru campionatul intern" (Angelo Niculescu) și „Semifinalele și finala campionatului mondial" (Angelo Niculescu).

sportul în lume

TENISMENII ROMÂNI CALIFICAȚI ÎN „SFERTURI" LA CINCINNATI

In turneul internațional de tenis de la Cincinnati (Ohio-S.U.A.) s-au disputat optimile de finală ale probei de simplu bărbați. Jucătorii români au obținut noi victorii, calificîndu-se pentru turul următor. Ion Țiriac a dispus de neozeelandezul Brian Fairlie cu 8—6, 8—6, 1—6, 6—3, iar Ilie Năstase l-a eliminat pe Boroviak (S.U.A.) cu 6—0, 6—1.

Cliff Richey, deținătorul trofeului de anul trecut, l-a învins pe Spear cu 6—3, 6—4. Alte rezultate : Rosewall — Filiol 6—2, 6—4, Kodes—Goven 6—3, 4—6, 7—5, Smith— Carmichael 5—7, 6—3, 6—2, Graebner—Ruffels 4—6, 6—2, 9—7, Hewitt—Turner 6—1, 6—0.

În turneul de șah de la Amsterdam

Fruntașii acumulează puncte

HAGA, 24 (Agerpres). — În runda a 8-a a turneului internațional de șah de la Amsterdam, campionul mondial Boris Spasski a obținut o nouă victorie, cîștigînd cu piesele negre la olandezul Donner. Polugaevski l-a învins pe Scholl, iar Gligorici pe Ree. Hort a remizat cu Uhlmann. Restul partidelor s-au întrerupt.

În clasament conduc Spasski (URSS) și Uhlmann (R. D. Germană) cu cîte 6 puncte, urmați de Polugaevski (URSS) — 5½ puncte (și o partidă întreruptă).

VICTORIE CLARĂ A ATLEȚILOR SOVIETICI ÎN FAȚA SELECȚIONATEI S.U.A.: 200–173

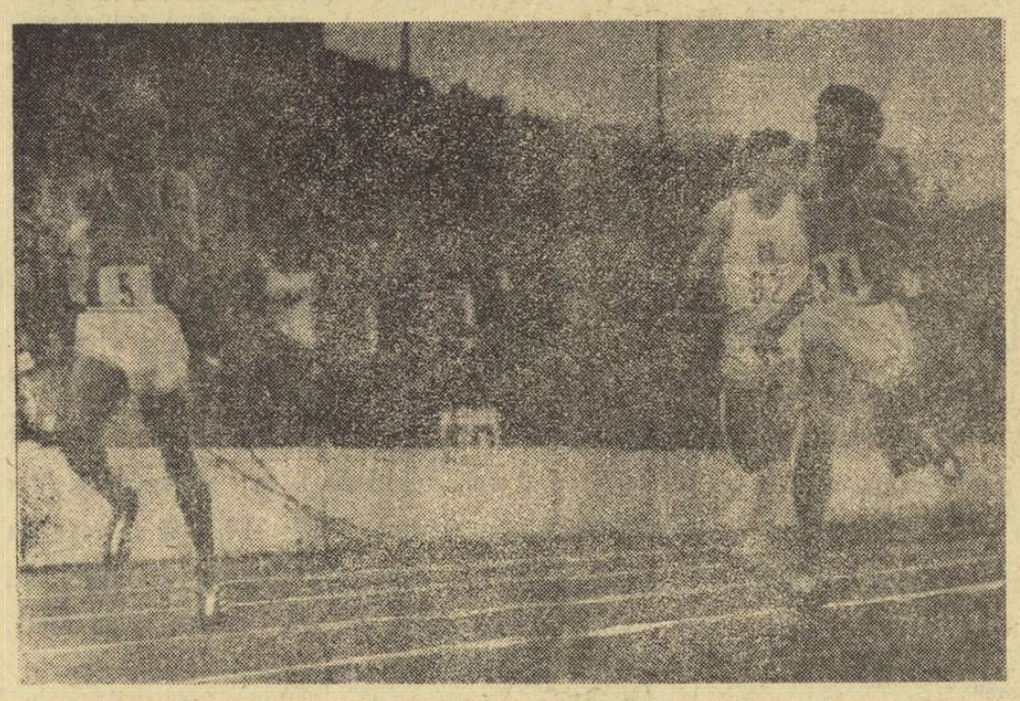

Wayne Collet (stînga) și John Smith clasați pe primele două locuri la 400 m

Pasionanta întrecere atletică dintre puternicele selecționate ale Uniunii Sovietice și S.U.A. s-a încheiat ieri la Leningrad cu o dublă victorie a gazdelor : 122—114 la masculin și 78—59 la feminin. Disputa selecționatelor masculine a fost foarte strînsă pînă înaintea ultimelor două probe (în acel moment, oaspeții obținuseră 6 victorii față de cele 4 ale gazdelor), cînd echipa S.U.A. conducea cu 103—106. Victoriile duble ale sportivilor sovietici la 3 000 m obstacole și decatlon au înclinat, însă, în final balanța victoriei în favoarea reprezentativei U.R.S.S. Dintre surprizele reuniunii notăm succesele lui Bliznețov la prăjină, Moore la lungime, Brown la înălțime.

O evoluție surprinzător de bună au avut în cea de a doua zi de concurs atletele din S.U.A., care au cîștigat 5 din cele 6 probe prevăzute în program. Gazdele au acumulat însă de joi după-amiază un avantaj important, care le-a permis în cele din urmă o victorie clară în fața oaspetelor. Scorul final al întîlnirii : 200—173 pentru atleții sovietici.

REZULTATE TEHNICE. *200 m (b)* : Turner (S.U.A.) 20,8, Vaughan (S.U.A.) 20,9, Maslakov (U.R.S.S.) 21,3, Sapeia (U.R.S.S.) 21,6 ; *disc* : Liahov (U.R.S.S.) 60,26 m, Drescher (S.U.A.) 59,23 m, Wollmer (S.U.A.) 59,14 m, Jaras (U.R.S.S.) 57,32 m ; *prăjină* (disputată în cursul dimineții) : Bliznețov (U.R.S.S.) 5,15 m, Heglar (S.U.A.) 5,00 m, Isakov (U.R.S.S.) 4,80 m, Carruthers (S.U.A.) 4,80 m ; *400 mg* : Mann (S.U.A.) 49,9, Whitney (S.U.A.) 50,7, Kazakov (U.R.S.S.) 51,6, Miasnikov (U.R.S.S.) 52,6 ; *1 500 m (b)* : Jeloborski (U.R.S.S.) 3 : 40,5, Van Dyck (S.U.A.) 3 : 41,4, Verlan (U.R.S.S.) 3 : 43,0, Howell (S.U.A.) 3 : 52,1 ; *lungime (b)* : Moore (S.U.A.) 7,96 m, Ter-Ovanesian (U.R.S.S.), 7,92 m, Barkovski (U.R.S.S.) 7,87 m, Tate (S.U.A.) 7,57 m ; *5 000 m* : Sarafudtinov (U.R.S.S.) 13 : 41,8, Prefontaine (S.U.A.) 13 : 49,4, Sahmurin (U.R.S.S.) 14 : 01,4, Bjorklund (S.U.A.) 14 : 13,2 ; *înălțime (b)* : Brown (S.U.A.) 2,14 m, Gavrilov (U.R.S.S.) 2,11 m, Bolșov (U.R.S.S.) 2,08 m, Sheppard (S.U.A.) 2,08 m ; *3 000 m obstacole* : Dudin (U.R.S.S.) 8 : 35,4, Bitte (U.R.S.S.) 8 : 36,0, Riley (S.U.A.) 8 : 37,0, Liebenberg (S.U.A.) 9 : 17,6 ; *4x400 m (b)* : S.U.A. 3 : 04,6, U.R.S.S. 3 : 08,7 ; *200 m (f)* : Laing (S.U.A.) 23,5, Besfamilnaia (U.R.S.S.) 23,8, Golomazova (U.R.S.S.) 24,0, Green (S.U.A.) 24,1 ; *800 m (f)* : Toussaint (S.U.A.) 2 : 05,6, Sabaite (U.R.S.S.) 2 : 05,9, Johnson (S.U.A.) 2 : 06,7, Sorokova (U.R.S.S.) 2 : 08,3 ; *100 m g (f)* : Johnson (S.U.A.) 13,5, Kondrasova (U.R.S.S.) 13,8, Kondakova (U.R.S.S.) 13,9, Rallins (S.U.A.) 14,1 ; *lungime* : White (S.U.A.) 6,15 m, Kroiter (U.R.S.S.) 6,15 m, Bicikova (U.R.S.S.) 6,11 m, Smith (S.U.A.) 5,69 m ; *greutate* : Cijova (U.R.S.S.) 19,17 m, Nekrasova (U.R.S.S.) 17,35 m, Seidler (S.U.A.) 14,23 m, Mathews (S.U.A.) 14,23 m ; *4x400 m (f)* : S.U.A. 3 : 33,6 — record, U.R.S.S. 3 : 35,2 ; *suliță (b)* : Skinner (S.U.A.) 83,12 m, Feldmanis (U.R.S.S.) 81,82, Lusis (U.R.S.S.) 79,54 m, Collins (S.U.A.) 76,68 m ; *decatlon* : Avilov (U.R.S.S.) 7 685 p, Scerbatih (U.R.S.S.) 7 613 p, Warkentin (S.U.A.) 7 425 p, Bennett (S.U.A.) 7 357 p.

JOCURILE COMMONWEALTH-ULUI

Marilyn Neufville — 51,0 pe 400 m

EDINBURG 24 (Agerpres). — Noi performanțe de valoare au fost înregistrate în cadrul Jocurilor sportive ale Commonwealth-ului. Dintre acestea se detașează noul record mondial în proba de 400 m feminin stabilit de tînăra jamaicană Marilyn Neufville, în vîrstă de 17 ani, cu timpul de 51,0. Vechiul record era de 51,7 și aparținea atletelor franceze Colette Besson și Nicole Duclos. Cu un rezultat excelent s-a încheiat și proba feminină de săritură în lungime cîștigată de sportiva engleză Sheila Sherwood cu 6,73 m. Pe locul secund s-a clasat compatrioata sa Ann Wilson — 6,50 m. În proba de 400 m masculin victoria a revenit lui Charles Asati (Kenia) cu performanța de 45,0. Proba de maraton a fost cîștigată de englezul Ron Hill, cronometrat pe clasica distanță de 42,195 km în 2h 09 :28,0.

Alte rezultate : prăjină — Bull (Anglia) 5,10 m ; 3000 m obstacole — Manning (Australia) 8:25,2 ; suliță — Travis (Anglia) 79,50 m ; greutate femei — Mary Peters (Irlanda de Nord) 15,93 m ; 100 m garduri — Pamela Kilborn (Australia) 13,2.

În concursul de natație reprezentanții Australiei și Canadei și-au împărțit victoriile. Iată cîștigătorii : **masculin** : 100 m spate — Kennedy (Canada) 1:01,65 ; 200 m fluture — Arusoo (Canada) 2:08,97 ; 1 500 m — Windeatt (Australia) 16:23,82 ; **feminin** : 400 m mixt — Denise Langford (Australia) 5:10,74 ; ștafeta 4×100 m liber — Australia 4:06,41.

Seria victoriilor engleze la scrimă a fost întreruptă de scoțianul Alexandre Leckie, care a terminat învingător în turneul de sabie.

Au fost acordate primele medalii și în întrecerile de ciclism. Proba de 1 000 m cu start de pe loc a revenit neozeelandezului Harry Kent cu timpul de 1:08,69, iar în cea de tandem, pe primul loc s-a clasat echipa Australiei (Johnson—Jonmker).

Slavic renunță prea ușor la 200 m mixt...

Pentru multiplul campion și recordman al țării, Marian Slavic, concursul celor „7 coline" de la Roma a însumat un excelent test al actualelor posibilități, acum, cînd pînă la „europenele" de la Barcelona au mai rămas mai puțin de șase săptămîni. Bucureșteanul a avut în general o evoluție mulțumitoare, clasîndu-se pe locuri fruntașe în două din cele trei probe la al căror start s-a aliniat.

Performanțele lui Slavic — declară antrenorul Gh. Dimeca nu sînt încă de natură să mă liniștească. Atît la 200 m (2:02,4), după o cursă cîștigată detașat, cît și la 400 m (4:23,0) — ambele cifre reprezintă noi recorduri naționale — elevul meu a avut nesansa de a concura în seria mai slabă, unde practic nu a avut o concurență serioasă. Sînt convins că dacă Slavic ar fi „mers" alături de Poser (2:01,1) la 200 m și de Sperling (4,20,6) la 400 m, timpii săi ar fi fost cu totul alții. În același timp însă vreau să precizez că recordmanul craioviștilor noștri nu este încă pus la punct cu pregătirea. El a acumulat mult în ultimele săptămîni și rezistența sa este satisfăcătoare. M-am convins de acest lucru văzîndu-l de fiecare dată terminîndu-și cursele cu resurse evidente. Ceea ce îi lipsește este viteza și spre acest capitol îmi voi îndrepta atenția în perioada următoare".

Un lucru care ne surprinde însă foarte mult în evoluția lui Slavic din ultima vreme este absența sa de la startul curselor de 200 m mixt, probă pentru care reprezentantul clubului Steaua a manifestat (și nu o dată) execelente calități. Mai mult, dacă ar fi să-i apreciem posibilitățile de calificare într-o finală la Barcelona, șansele cele mai mari i le-ar oferi numai cursa de 200 m mixt. Și cu toate acestea atît la Berlin (în luna iunie), cît și la Roma el a scăpat prilejul de a-și măsura forțele cu cîțiva reputați specialiști ai tetratlonului. După afirmațiile antrenorului său, Slavic va înota această distanță, atît la „naționale" cît și la Balcaniadă. Dar răgazul care i-a mai rămas pentru a se pune la punct în cele 4 procedee ni se pare prea scurt pentru a mai reuși o performanță de răsunet. Sau poate că bucureșteanul va mai încerca în cel de al 12-lea ceas să ne demonstreze contrariul... **(a.v.)**

Un puternic turneu de tenis la Budapesta

La Budapesta se desfășoară campionatele internaționale de tenis ale Ungariei, cu participarea unor jucători cunoscuți. Se remarcă astfel prezența cunoscutei campioane australiene Margaret Smith Court.

Iată cîteva dintre rezultatele înregistrate în primele două tururi : **simplu masculin** : Gasiorek (Polonia) — Pohmann (R.F.G.) 6—4, 7—5, 12—10 ; Varga (Ungaria) — Howe (Australia) 6—3, 10—8, 6—2 ; Gulyas (Ung.)—Pokorny (Austria) 6—0, 6—2, 8—6 ; Kukal (Cehoslovacia) — Kery (Austria) 6—2, 3—6, 6—3, 6—1 ; Tejcnar (Cehoslovacia) — Simpson (Noua Zeelandă) 6—3, 6—2, 3—6, 4—6, 6—4 ; **simplu feminin** : Court (Australia) — Graczol (Ungaria) 6—0, 6—1 ; Vopickova (Cehosl.) — Monori (Ungaria) 6—0, 7—5.

SPORTIVII ROMÂNI DOMINĂ CAMPIONATELE BALCANICE DE GIMNASTICĂ

(Urmare din pag. 1)

curs. Se pare că cel mai periculos adversar pentru Mihaiuc va fi campionul absolut al primei ediții, românul Gheorghe Păunescu, al cărui start a fost, de asemenea, remarcabil. Să așteptăm însă finalul acestei interesante dispute.

● Anastasia Mitova, cea mai bună gimnastă bulgară la ora actuală, poartă numărul 1 în concurs. După cum a evoluat la sărituri și paralele, se pare că ea este decisă să dovedească că se numără și printre fruntașele gimnasticii balcanice. Nu știm, însă, în ce măsură va reuși, pentru că romîncele alcătuiesc o echipă solidă, aflată într-o formă foarte bună, cu notări remarcabile la primele aparate. Paula Ioan, Elisabeta Turcu, Elena Ceampelea, Olga Ștefan, Rodica Apăteanu, Alina Goreac — cu toate s-au remarcat fie la sărituri, fie la paralele.

Cinci gimnaste romînce în primele șase locuri ale clasamentului după impuse — iată un rezultat ce le onorează pe componentele reprezentativei noastre. Pe primul loc — Elena Ceampelea, căreia îi dorim ca și la liber alese să „meargă" la fel de bine ca azi. Rezultate după prima zi : *FEMININ*, echipe : România 185,55, Bulgaria 181,50, Iugoslavia 173,35 ; *INDIVIDUAL COMPUS* : Elena Ceampelea 37,55, Rodica Apăteanu 37,10, Anastasia Mitova 37,05, Paula Ioan 37,00, Elisabeta Turcu 36,95, Alina Goreac 36,65. *MASCULIN*, echipe : România 274.50, Bulgaria 269,20, Iugoslavia 264,65 ; *individual compus* : Petre Mihaiuc 56,15, Mircea Gheorghiu 54.75, Ștefan Zoev 54,70, Gheorghe Păunescu și Ivan Kondev 54,60, Dan Grecu 54,10.

Sîmbătă sînt programate exercițiile liber alese.

C. M. DE CICLISM LA LEICESTER

Campionatele mondiale de ciclism se vor desfășura anul acesta la Leicester (Anglia) între 6 și 17 august. Proba de șosea pentru amatori (175 km) se va disputa la 15 august, iar cursa rezervată profesioniștilor (270 km) la 16 august. Cursa 100 km contracronometru (amatori) va avea loc la 13 august. Campionatele se vor deschide cu probele de velodrom: viteză, 1 000 m cu start de pe loc și semifond (amatori) și vor continua pînă la 12 august.

Merckx va cîștiga Trofeul super-prestige

După terminarea „Turului ciclist al Franței", în clasamentul trofeului super-prestige, Pernod Arc en ciel conduce detașat belgianul Eddy Merckx cu 389 puncte și este virtual cîștigător, avînd un avans de peste 100 puncte față de spaniolul Luis Ocana.

Baschetbaliștii juniori învinși din nou la scor

ZAGREB 24 (prin telefon). În cea de a doua zi a Balcaniadei juniorilor la baschet de la Rijeka s-a înregistrat o mare surpriză. În cel mai important meci al zilei, selecționata Turciei, confirmînd victoria anterioară asupra Bulgariei, a întrecut și reprezentativa Iugoslaviei cu scorul de 75—68 (27—29). Învingătorii au acum cele mai mari șanse de a-și apropia titlul balcanic.

Formația României a avut din nou o evoluție modestă, fiind întrecută de selecționata Greciei cu scorul de 87—58 (46—30). În sfîrșit, în ultima partidă a zilei, echipa Bulgariei a învins după prelungiri selecționata secundă a Iugoslaviei cu 98—90 (42—44, 84—84).

Corespondență din R. D. Germană

LA BRANDENBURG S-AU DISTRIBUIT BILETELE DE AVION PENTRU „EUROPENE"

Spre deosebire de alți ani, cînd campionatele naționale ale R. D. Germane erau programate în luna august, federația de specialitate, în dorința de a oferi sportivilor condiții de pregătire cît mai bune pentru C.E., a hotărît desfășurarea întrecerilor cu șase săptămîni mai devreme. Și iată, aproape 500 de înotători din 67 de cluburi, candidînd în noua piscină de dimensiuni olimpice din orașul Brandenburg, pentru cele 60 de bilete de avion spre Barcelona.

Întrecerile, fără a aduce modificări pe tabela recordurilor mondiale, s-au desfășurat la un înalt nivel, lupta pentru calificare fiind pe alocuri dramatică. Rezultatele tehnice, în linii mari, s-au dovedit mulțumitoare pentru actuala perioadă de pregătire. Să nu uităm că recordmanii și campionii noștri vor trebui să atingă vîrful de formă sportivă abia la începutul lunii septembrie și în fața lor se mai află cîteva bune săptămîni de pregătire.

Eroul ediției din acest an a fost fără îndoială Roland Matthès, care a adus clubului său Turbine Erfurt 4 titluri de campion. „Copilul minune" de acum 4 sezoane s-a maturizat, ajungînd la această oră în deplinătatea posibilităților fizice, care-i permit să-și învingă cu ușurință adversarii, atît în probele de craul, spate, delfin, cît și în cele de mixt, recentul record european (2:12,6 la 200 m) probînd cu prisosință acest lucru.

Egon Henninger (la 30 de ani) rămîne cel mai bun brasist al R. D. Germane

Din vechea generație doar Egon Henninger (68,1 — 100 m și 2:29,3 — 200 m), Klaus Katzur (68,3 — 100 m) în probele de bras, Udo Poser (2:12,7 — 200 m delfin) și Martina Grunert (2:29,1 — 200 m mixt) au reușit să reziste „noului val". Acesta din urmă ni se pare reprezentat mai bine ca niciodată, mai ales în probele feminine, unde Karin Tülling, aproape necunoscută pînă în acest sezon, a înotat 200 m liber în 2:13,8 și 400 m liber în 4:40,8, Barbara Hoffmeister 69,2 — 100 m și 2:28,6 — 200 m spate, Brigitte Schuchardt 1:18,1 — 100 m și 2:45,1 — 200 m bras sau Evelyne Stolte 5:17,7 — 400 m mixt au făcut progrese remarcabile. Mai puțin strălucitoare ca de obicei, Gabrielle Wetzko nu a cîștigat la Brandenburg decît „suta" în 61,0. Dar sprintera nr. 1 a R. D. Germane vizează în acest an recordul mondial al australiencei Dawn Fraser (58,9 la 100 m), fapt pentru care ea și-a planificat o formă optimă abia spre sfîrșitul lui august.

Apreciind rezultatele acestui concurs, antrenorii lotului reprezentativ păstrează convingerea că sportivii din R. D. Germană au șanse de a cîștiga 14 titluri europene în acest an, performanță care ar confirma poziția fruntașă a natației din țara noastră pe plan continental.

Otto KURTZ

Record european pe 1500 m

J. Wadoux — 3:34,0

PARIS, 24 (Agerpres). — Cu prilejul unui concurs atletic care a avut loc pe stadionul „Colombes" din Paris, sportivul francez Jean Wadoux a stabilit un nou record european în proba de 1 500 m cu timpul de 3:34,0. Vechiul record era de 3:36,3 și fusese stabilit în anul 1936 de compatriotul său Michel Jazzy. Recordul mondial al probei este deținut de americanul Jim Ryun cu performanța de 3:33,1.

„CUPA GALEA" LA TENIS

ROMA, 24 (Agerpres). — La Biella (Italia), se desfășoară în prezent întrecerile uneia din grupele preliminare ale competiției de tenis pentru echipele de tineret „Cupa Galea". În meciul Suedia—România scorul este favorabil cu 3—0 tenismanilor suedezi, care s-au calificat pentru turneul final de la Vichy. Larsen l-a învins cu 6—3, 6—4 pe Sotiriu, iar Johanssen a dispus cu 4—6, 6—4, 6—1 de Hărădău. În proba de dublu perechea Larsen—Johanssen a întrecut cu 10—8, 6—4, 7—5 cuplul Sotiriu—Hărădău. A mai obținut calificarea și formația Italiei, care conduce cu 3—0 în întîlnirea cu selecționata Iranului.

★

În celelalte trei grupe preliminare ale competiției au fost înregistrate următoarele rezultate : la **Barcelona** : Spania—Belgia 3—0 ; Anglia — Elveția 2—1 ; la **Heidelberg** : Ungaria—R.F. a Germaniei 4—0 ; la **Marianske Lazne** : Cehoslovacia—Bulgaria 3—0 ; Polonia—Olanda 2—0.

REZULTATE EXCELENTE LA „MARELE PREMIU AL ORAȘULUI BRATISLAVA"

Înotătorii americani au dominat categoric întrecerile tradiționalului concurs de înot dotat cu „Marele Premiu al orașului Bratislava", cîștigînd 20 din cele 22 de probe din program : *John Kinsella* 54,6 — 100 m, 1:59,0 — 200 m, 4:09,5 — 400 m și 16:33,7 — 1 500 m liber ; *Mike Stamm* 60,9 — 100 m și 2:10,3 — 200 m spate ; *Brian Job* 67,2 — 100 m și 2:26,7 — 200 m bras; *Gary Hall* 58,6 — 100 m, 2:10,2 — 200 m delfin, 2:13,3 — 200 m și 4:45,2 — 400 m mixt ; *Lynn Collela* 4:42,0 — 400 m, 9:43,6 — 800 m liber, 67,4 — 100 m, 2:22,5 — 200 m delfin și 5:22,5 — 400 m mixt ; *Sue Atwood* 68,1 — 100 m și 2:29,1 — 200 m spate ; *Kim Brecht* 1:18,2 — 100 m bras. Celelalte două probe au fost cîștigate de Karin Tülling (R.D.G.) 2:13,3 la 200 m liber și Judit Turoczy (Ungaria) 2:30,8 la 200 m mixt.

Arthur Ashe va urmări cu atenție, în aceste zile, știrile rezultatelor de pe courts-urile de tenis. Viitorii săi adversari din Challenge-roundul 1970 susțin penultimul test interzonal

PANORAMIC SPORTIV EXTERN

Acum, cînd vara și-a intrat definitiv în drepturi, chiar și competițiile de anvergură capătă, inerent, o tentă estivală, de vacanță. Așa ești îndemnat, răsfoind programul internațional, să privești zecile de concursuri de înot, tenis, golf sau yachting, derbyurile de galop, sau cursele bolizilor pe patru roți, angajați în probe de pistă sau raliuri.

Deși numai la relaxare nu pare să ducă — de pildă — o semifinală inter-zone în „Cupa Davis", ca aceea dintre R. F. a Germaniei și India, unde pasiunile sportive sînt dublate de interese financiare, în rezolvarea unor rivalități firești. Indienii, campionii zonei asiatice, au refuzat o ofertă de 20.000 dolari pentru a renunța la dreptul organizării acestui meci, mutîndu-i locul de desfășurare în Europa. Se știe prea bine, tenismanii vestgermani se tem nu atît de rachetele lui Lall și Mukerjea, cît de canicula de la Bombay. Dar India vrea neapărat să mai ajungă o dată (ca în 1966) în Challenge-round... Și — după ultimele știri — Bungert, Buding și Kühnke vor trebui să meargă la tropice, pentru întîlnirea programată la finele săptămînii viitoare. În timp ce Spania lui Santana — campioana grupei europene din care românii au fost eliminați atît de surprinzător — se pregătește pentru Sao Paulo, unde brazilienii sînt cei care așteaptă vizita. „Vrăjitorul" Manolo își mai încearcă o dată șansa !

Amatorii sportului călare sînt în plin sezon, iar Anglia este țința privirilor tuturor celor care îndrăgesc calul. Nu ne vom referi exclusiv la derby-ul de la Ascot, adevărat monument istoric, ci mai ales la foarte interesantul concurs internațional de la Londra, unde în fața obstacolelor se prezintă, de luni, reprezentanții a două continente, în meciul Europa—America. Spectatorii vor rezerva o cotă majoră de aplauze lui David Broome, călărețul englez care s-a acoperit de glorie la recentele campionate mondiale din Franța.

Specialiștii sprinturilor în bazinele de înot, își mută sediul de activitate, de la Brno la Viena, unde este programată o nouă reuniune de mare anvergură. Probabil că echipa de 12 înotători trimisă de S.U.A. pe „bătrînul continent" va avea și aici primul cuvînt. În același timp, la Edinburg vor răsuna ultimele pocnete de pistol pentru starturile în apă, sau cele pe pistele de zgură, în Jocurile Commonwealth-ului care se încheie azi.

Evenimente notabile în lumea sportului cu motor, deși așii formulei I sînt în pauză. După modelul celebrului Le Mans, de mîine seară, conducătorii de grand-turisme vor apăsa pe accelerator timp de 24 ore neîntrerupte, pe pista de la Francorchamps (Belgia). În timp ce viitorii participanți la tradiționalul Raliu al Dunării, cursă care programează pe teritoriul României cea mai mare parte a traseului său, vor fi și ei gata de plecare, la Viena, în dimineața zilei de miercuri.

Am lăsat pentru la urmă o competiție așteptată cu cel mai mare interes de iubitorii noștri de sport. Ne referim la campionatele mondiale de caiac-canoe, în care — începînd de vinerea viitoare — campionii padelei și pagaiei — vor turbura liniștea apelor lacului Bagswaerd, din apropiere de Copenhaga. Să nu uităm că românii își vor apăra acolo nu mai puțin de 5 titluri cucerite la precedenta ediție a întrecerii, anul trecut la Grünau. Dar Vernescu, Sciotnic, Patzaichin sau Covaliov vizează și mai departe, ca totdeauna. Iar noi nu putem decît să le urăm împlinirea dorințelor, chiar a celor mai cutezătoare.

Radu VOIA

TELEX • TELEX • TELEX • TELEX • TELEX

Rezultate înregistrate în concursul de atletism de la Maastrich (Olanda) : 100 m — Greene (S.U.A.) 10,2 ; 200 m — Evans (S.U.A.) 21,4 ; 800 m — Van Manshoven (Belgia) 1:49,7 ; 1 500 m — Liquori (S.U.A.) 3:47,2 ; aruncarea discului — Wippermann (R. F. a Germaniei) 57,95 m ; săritura în înălțime — Dobroth (S.U.A.) 12,00 m.

■

În cadrul turneului internațional de baschet feminin de la Messina, selecționata Italiei a întrecut cu scorul de 63—24 (37—12) reprezentativa Belgiei.

■

Cursa ciclistă desfășurată în circuit la Woluwe Saint Lambert (Belgia) a revenit rutierului italian Italo Zilioli, cronometrat pe distanța de 94 km cu timpul de 1h 54,0. La 3 secunde de învingător au sosit în ordine belgienii Van den Bosche, Merckx și francezul Delisle.

■

Turul ciclist al Poloniei a continuat cu etapa a doua desfășurată pe distanța Zamoscie—Tarnobjeg (160 km) în care victoria a revenit rutierului polonez Prasek cronometrat în 3h 42,30. În clasamentul general individual conduce polonezul Czehovski, urmat de compatrioții săi Hanusik — la 14 sec. și Gazda — la 20 sec.

■

Federația spaniolă de tenis a stabilit echipa care va întîlni în zilele de 31 iulie, 1 și 2 august la Sao Paulo formația Braziliei în semifinala interzonală a „Cupei Davis". Din lot fac parte Santana, Orantes, Gisbert și Arilla.

■

Turneul internațional de șah de la Lublin a fost cîștigat de Espig (R.D.G.) și Szmidt (Polonia) care au totalizat fiecare cîte 10 p din 13 posibile. Șahistul român O. Troianescu a remizat cu Szincel, în ultima rundă.

■

În turneul internațional feminin de volei de la Varna, echipa Poloniei a învins cu scorul de 3—0 reprezentativa Ungariei, iar Bulgaria a dispus cu 3—2 de R. D. Germană.

Tiparul : I. P. „Informația", str. Brezoianu nr. 23—25, București

40368

PROLETARI DIN TOATE ȚĂRILE, UNIȚI-VĂ!

Redacția și administrația: str. Vasile Conta nr. 16, tel. 17.10.05, interurban 72 și 286. Telex sportrom buc. 180.

sportul

4 pagini 30 bani

Anul XXVI — Nr. 974 (6408) ZIAR AL CONSILIULUI NAȚIONAL PENTRU EDUCAȚIE FIZICĂ ȘI SPORT Duminică 26 iulie 1970

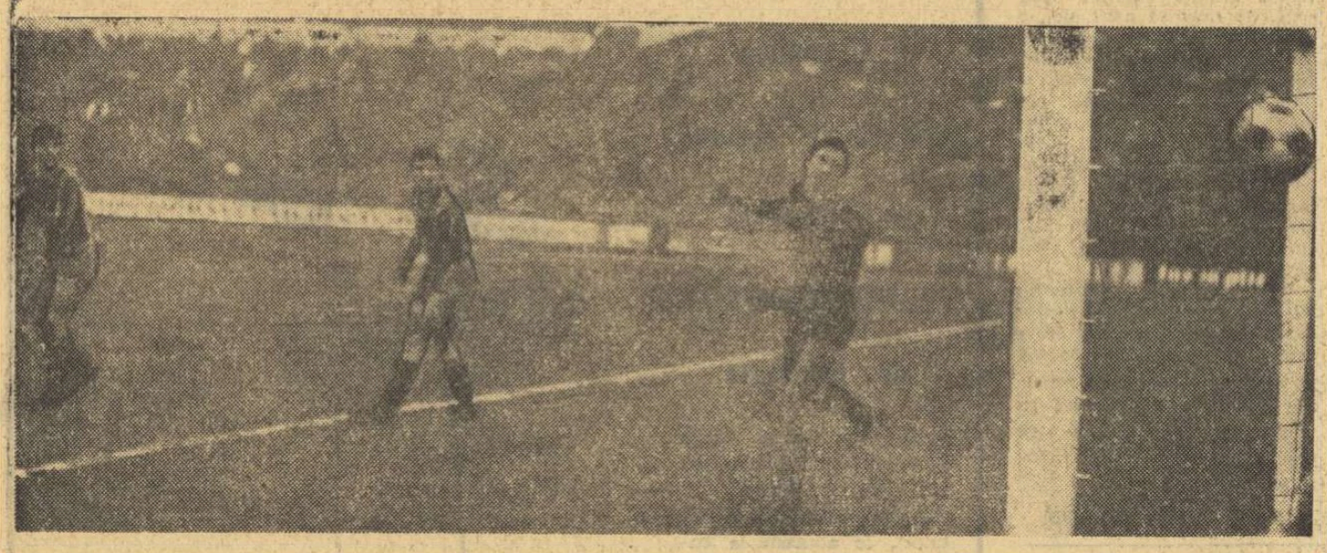

Suciu nu mai poate face nimic spre a evita golul. Fază din finala Cupei de anul trecut Foto: V. BAGEAC

Azi, pe stadionul „23 August", de la ora 17

STEAUA ȘI DINAMO BUCUREȘTI

ÎNTR-O FINALĂ DE MARE ATRACȚIE A „CUPEI ROMÂNIEI"

Așadar astăzi, la concurență cu această nemiloasă caniculă, vom asista la ultimul act fotbalistic oficial al sezonului. După obicei, finala „Cupei României" este chemată să încununeze o activitate bogată, care a solicitat din plin atît pe autorii ei — fotbaliștii —, cît și pe spectatori, marele și pasionatul public al fotbalului.

Deși vine după un campionat național obositor (prin programări), mai ales în ultimul său sfert, și după un turneu oficial C. M. a cărui solicitare au resimțit-o direct componenții lotului reprezentativ și... mijlocit toți fotbaliștii și telespectatorii de acasă, a 32-a finală a „Cupei României" suscită un interes aparte.

De ce?

Pentru că cele două protagoniste se numesc Steaua și Dinamo, „firme" cu recunoscut prestigiu în soccerul autohton.

Pentru că între cele două echipe orice finală de „Cupă" este o întrecere spectaculoasă, de un dramatism mult gustat de public.

Pentru că, nu o dată, finala a fost cîștigată de echipa care înainte de joc avea după calculul hîrtiei șansa a doua.

Cine va cîștiga azi, experiența și clasa unui Dumitrache sau abnegația unui Ciugarin?

Greu de anticipat.

Să-i lăsăm pe „eroii" de azi să ne răspundă ei.

Încheiem aceste rînduri cu speranța că finala „competiției K. O." ne va prilejui, ca și în atîtea alte dăți, un spectacol care să ne rămînă, peste ani, în memorie.

ECHIPELE ROMÂNIEI, ELENA CEAMPELEA ȘI PETRE MIHAIUC — CAMPIONI BALCANICI LA GIMNASTICĂ

TIMIȘOARA, 25 (**prin telefon de la trimisul nostru**). Firesc, ziua a doua a Campionatelor balcanice de gimnastică a fost așteptată cu mai mult interes de spectatori, cu emoții mai mari de concurenți. Nu atît pentru deznodămîntul luptei sportive, pentru că opțiunile reprezentativelor noastre pentru victoriile finale au fost decisive la exercițiile impuse, cît — mai ales — pentru frumusețea și spectaculozitatea liber aleselor, pentru bucuria desemnării și încununării cu lauri a învingătorilor. Speranțele celor ce-au urmărit concursul — pe viu sau prin intermediul televiziunii — n-au fost cu nimic înșelate.

Ne-au bucurat, în primul rînd, comportarea generală de ansamblu și forma manifestată de echipele României. Atît fetele cît și băieții au concurat și astăzi cu multă siguranță, cu decizie, repurtînd în final remarcabile succese. Dacă acum un an, la Sofia, se clasase pe locul I Păunescu la individual compus și echipa feminină a țării noastre, iată că la a doua ediție a Campionatelor balcanice succesele românești au fost categorice: primele locuri pe toată linia, la echipe și individual compus. Atît Elena Ceampelea cît și Petre Mihaiuc, laureații de astăzi, au fost evident cei mai buni gimnaști ai competiției. Ceampelea ne-a arătat la toate probele cunoscuta ei măiestrie și, în plus, un lucru extrem de important: ne-a arătat că poate să treacă de momentele psihologice ale unui concurs. Un asemenea moment era pentru ea paralelul liber a-

Constantin MACOVEI

(Continuare în pag. a 4-a)

PAVEL TOMIȚA la jubileu!

Recent s-au desfășurat la Marianske Lazne (Cehoslovacia) întrecerile tradiționalului turneu internațional „open" de golf, organizat anual de federația cehoslovacă de specialitate. Au fost prezenți la acest concurs sportivi din 8 țări, printre care și golferii români Pavel Tomița și Florin Tănase.

Primul loc în clasamentul turneului a revenit sportivului cehoslovac Jan Kunsta. Un rezultat bun a fost obținut și de românul Pavel Tomița (în foto), care s-a clasat printre premiați, ocupînd locul 8 din totalul celor 96 de concurenți. Astfel, „decanul" jucătorilor noștri de golf și-a sărbătorit printr-un frumos succes jubileul celor 40 de ani de activitate în acest sport al preciziei și îndemînării.

În campionatul celor mai tineri înotători

11 DIN PRIMELE 15 TITLURI ATRIBUITE AU LUAT DRUMUL PROVINCIEI

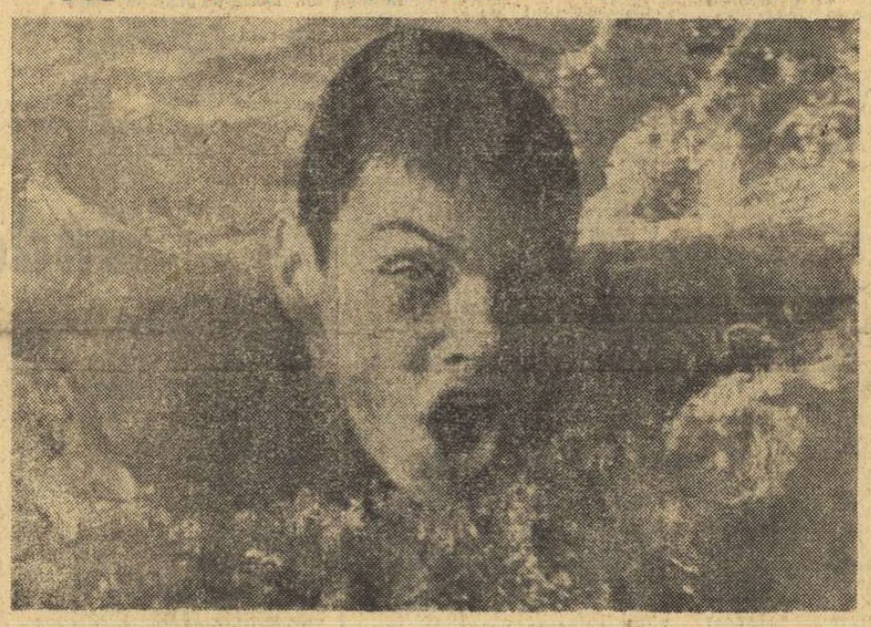

În piscina Dinamo din Capitală — adevărată sărbătoare a celor mai tineri înotători ai țării. La starturile celei de a VI-a ediții a campionatului național de copii s-au prezentat peste 350 de concurenți, cu fason de veritabili performeri, care-și dispută cîteva zeci de titluri însoțite de medalii, diplome și premii oferite de federația de specialitate.

Concursul a debutat cu un veritabil asalt al provinciei, care ne probează mai evident ca oricînd că de acum înainte va trebui să căutăm adevăratele talente și în jurul bazinelor din Ploiești, Timișoara, Galați sau Sibiu. De altfel, din cele 45 de medalii atribuite de oficiali, la capătul finalelor de ieri, doar 14 (!) au intrat în posesia reprezentanților cluburilor bucureștene, procentaj ridicol de scăzut pentru posibilitățile existente la Dinamo, Steaua,

(Continuare în pag. a 4-a)

Adrian Popovici (Petrolul Ploiești), autorul singurului record național al reuniunii de ieri.

Foto: THEO MACARSCHI

ÎN CAMPIONATUL DE SCRIMĂ

SURPRIZA A VENIT DE LA CLUJ!

Titlul de campion la spadă, cucerit de K. Kiss (C.S.M.)

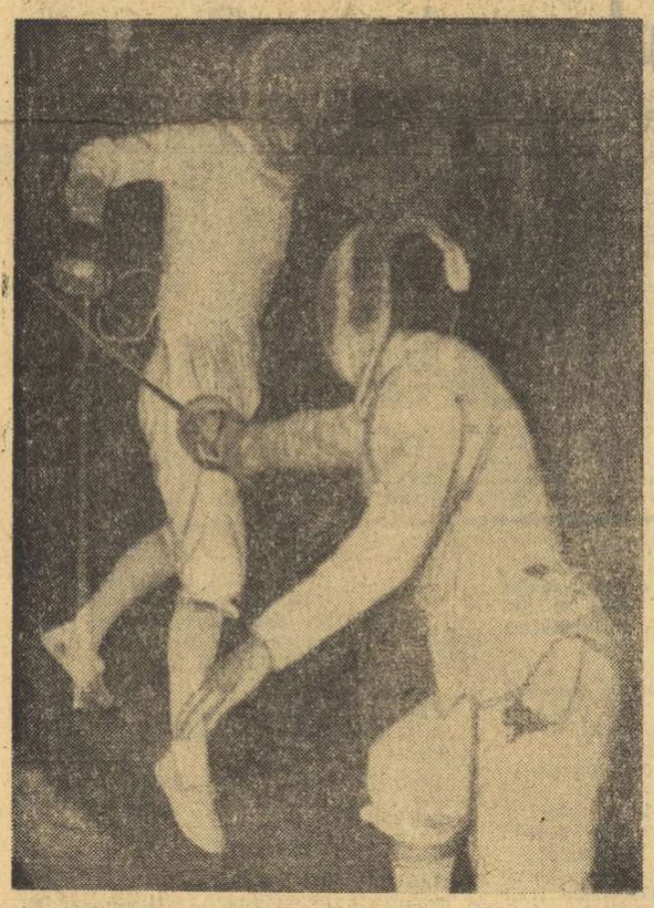

Unul dintre cele mai frumoase dueluri în proba de spadă. Protagoniști — Al. Istrate și Al. Mironov...

Proba de spadă din campionatul național de scrimă al seniorilor a reunit pe planșă cel mai mare număr de participanți în cadrul acestei competiții, 23 de trăgători, dintre care unul din posibilii finaliști, tînărul craiovean C. Duțu, a părăsit în mod fortuit întrecerea din cauza unei rupturi de ligament la genunchi, produsă chiar în primul asalt susținut de el în semifinale. Duțu fusese în primul tur al probei fruntașul grupei sale, în care s-au mai impus C. Țintea (Univ. Buc.), Șt. Moldanschi (Steaua).

În grupa a doua au obținut calificarea pentru turul următor, în ordine, Gh. Cerea (Univ. Buc.), E. Huszar (Medicina Tg. Mureș) și Dan Popescu (Electroputere Craiova). Cea mai impresionantă serie de victorii a realizat-o profesorul craiovean Al. Mironov, cu 6 asalturi cîștigate, precedîndu-l pe campionul anului trecut, Al. Istrate (Steaua), și pe K. Kiss (C.S.M. Cluj). În ultima grupă a turului preliminar au dominat trăgătorii clubului Steaua, N. Istrate și N. Iorgu, urmați de A. Pongrat (Medicina Tg. Mureș).

Semifinalele au dat loc la o luptă extrem de strînsă pentru cele șase locuri ale episodului final. În prima grupă, Șt. Moldanschi a reușit să se detașeze de restul trăgătorilor, realizînd 4 victorii (singurul asalt pierdut a fost cel cu craioveanul D. Popescu). În afara lui au mai obținut calificarea Gh. Cerea și E. Huszar, ambii cu cîte 3 victorii. În cea de a doua grupă, Mironov a cîștigat 5 asalturi, Istrate 4, Kiss 3, Iorgu 2, Pongrat 1, iar Dan Popescu nici unul. Ultimele două locuri au revenit lui Istrate și lui Mironov, care au cîștigat cîte 3 asalturi.

Finala a fost deosebit de spectaculoasă, cîștigată în cele din urmă de Kiss cu 5 victorii, în fața lui Istrate (4 victorii) și Mironov (3 victorii).

Ion F. BACIU

(Continuare în pag. a 4-a)

LONGEVITATE

S-a scris mult, adesea cu exemplificări emoționante și bogate în semnificații, despre acei îndrăgostiți — și, deopotrivă, slujitori sinceri — ai stadionului, care, insensibili la scurgerea vremii, n-au abandonat activitatea competițională decît la vîrsta-record.

De obicei, însă, presa consemnează astfel de cazuri de excepție în rubricile de „magazin", taxîndu-le pe nedrept ca simple curiozități din tumultuoasa, vibranta, dar nu întotdeauna înțeleasa lume a sportului.

I se cuvin, desigur, longevității sportive mai multă prețuire și recunoștință, îndeosebi cînd este vorba nu doar despre o PREZENȚĂ prelungită în planul activității competiționale (uneori cu concesii de... categorie!), ci de acea longevitate, despre care s-a vorbit mult mai puțin (de ce, oare?), a valorii CONSTANTE, ce merită, fără îndoială, un și mai pronunțat elogiu.

Sportul mondial oferă numeroase exemple de mari campioni care își mențin de foarte mulți ani performanțele la un nivel pe care adversarii, uneori reprezentînd două-trei generații de sportivi, nu l-au putut atinge.

Nu trebuie, însă, să căutăm în altă parte asemenea exemple. Le întîlnim — expresie a talentului, a muncii neobosite de pregătire, a unei dăruiri remarcabile — și în sportul din țara noastră, prezente în toate disciplinele care s-au impus pe plan internațional. Spațiul nu ne îngăduie nici simpla lor enumerare, obligîndu-ne să ajungem la generalizare prin cazurile de longevitate a PERFORMANȚELOR (bineînțeles, nu toate) particulare, concludente pentru o anumită ramură de sport.

Ne vom opri, de aceea, la un singur sport — cel al caiacului și canoei; poate și pentru că la sfîrșitul acestei luni este programat startul unei noi ediții a campionatului mondial.

Istoria participării caiaciștilor și canoiștilor români la marile competiții olimpice, mondiale și europene ne amintește de acel mare sportiv care a fost Simion Ismailciuc, conducătorul incontestabil al plutonului de canoiști timp de peste un deceniu, cel care a intrat triumfător în arena sportivă și, după mulți ani, a părăsit-o în plină glorie.

Așa s-a întîmplat și cu Dumitru Alexe, Achim Sidorov, Alexandru Iacovici, Mircea Anastasescu, Leon Rotman și — recent — cu Vasile Nicoară.

Longevitatea PERFORMANȚELOR de mare valoare a dat, neîndoielnic, caiacului și canoei (ca și altor sporturi: lupte, box, handbal, rugby, atletism...) forță și strălucire.

Am putea să citățm și alte exemple, din chiar actuala generație a caiaciștilor și canoiștilor români. Mai ținem, oare, minte primele victorii de prestigiu din palmaresul lui Sciotnic sau D. Ivanov? Recordul de longevitate — de PERFORMANȚĂ — îl deține, însă, „caiacul-amiral", Aurel Vernescu.

Poate pentru mulți Vernescu a rămas „puștiul" talentat al Snagovului. Dar au trecut 17 ani de cînd el cucerea primul titlu național! Și aproape un deceniu de cînd devenea campion al Europei. De atunci, pînă astăzi — și cine știe pînă cînd — Aurel Vernescu s-a numărat printre învingători la toate edițiile campionatelor mondiale și continentale, la ora actuală păstrîndu-și titlul de căpitan al echipei noastre reprezentative pentru C.M. de la Copenhaga.

Iată exemple de longevitate pe care le dorim cît mai multe la număr și cărora simțim îndemnul de a le aduce elogiul nostru.

Silviu FLORESCU

Săritorii juniori au evoluat la un înalt nivel

Foarte plăcut a fost spectacolul oferit ieri la ștrandul Tineretului de participanții la finalele campionatelor naționale de sărituri pentru juniori. Tatiana Dumitriu și Fraia Mühlsteffen, concurînd la categoria junioarelor mari, au realizat unele salturi de la platforma de 10 m care, pur și simplu, au entuziasmat. La 2½ salt contra trambulinei grupat, Dumitriu a smuls nu mai puțin de 4 note de 8, ceea ce, chiar dacă ținem seama de dărnicia neobișnuită manifestată ieri de corpul de oficiali, constituie o performanță, mai ales că exercițiul respectiv are un coeficient de dificultate ridicat (2,4). Lupta dintre aceste talentate sportive a fost echilibrată, fiecare dintre ele străduindu-se să execute cît mai corect și cît mai elegant salturile, ceea ce au și reușit în majoritatea cazurilor. Interesantă a fost și lupta de la trambulină a juniorilor mici, dintre care Gerhard Fabich și Doru Nedelcu s-au detașat. Am remarcat, cu acest prilej, sărituri cu coeficient de dificultate 2,8, ceea ce constituie o promisiune în realizarea viitoarelor performanțe, bineînțeles cînd respectivii sportivi vor crește în vîrstă și în... experiență. La junioare mici, Sorana Prelipceanu și-a însușit titlul și la platformă, anunțîndu-se de departe cea mai valoroasă săritoare din generația ei. În sfîrșit, ieri l-am admirat pe Constantin Nedelcu evoluînd la un înalt nivel, așa cum, din păcate, nu l-am mai văzut de multă vreme. Sperăm să nu fie o simplă întîmplare și că de acum înainte, dar mai ales în întrecerile internaționale, să-i aplaudăm excelentele lui salturi de la trambulină, realizate ieri într-un stil de mare campion. În încheiere, nu putem să nu consemnăm prezența timidă, dar promițătoare, a săritorilor clujeni. Poate că într-un viitor nu prea îndepărtat vom putea scrie despre un nou și puternic centru al acestui sport. Așteptăm și sperăm.

Rezultate: **TRAMBULINĂ juniori I**: 1. C. Nedelcu (Școlarul) 546,01 p, 2. A. Mühlsteffen (Șc. sp. Sibiu) 419,19 p, 3. O. Lăzău (Crișul) 390,45 p; **juniori II**: 1. G. Fabich (Șc. sp. Sibiu) 400,98 p, 2. D. Nedelcu (Școlarul) 386,10 p, 3. V. Nedelcu (Școlarul) 336,06 p; **PLATFORMĂ junioare I**: 1. Tatiana Dumitriu (Școlarul) 323,16 p, 2. Fraia Mühlsteffen (Șc. sp. Sibiu) 301,08 p, 3. Irinel Popescu (Școlarul) 228,99 p; **junioare II**: 1. Sorana Prelipceanu (Crișul) 135,72 p, 2. Ingrid Brotschi (Șc. sp. Sibiu) 123,27 p, 3. Stela Dumitru (Școlarul) 116,23 p.

Azi, de la ora 10 și de la ora 16, ultimele probe.

d. st.

Sorana Prelipceanu în salt spre titlul de campioană.

Foto: M. FELIX

REPORTAJ ESTIVAL

VACANȚE ASPRE LA POIANA...

Poiana Brașov a devenit în aceste zile fierbinți de iulie un adevărat bulevard. O lume veselă, pestriță, zgomotoasă, cosmopolită a transformat stațiunea — de obicei liniștită și visătoare — în cel mai populat și mai trepidant centru turistic montan al României. Se vorbește aici în toate limbile pămîntului: la hoteluri și cabane au fost închiriate pînă și camerele personalului administrativ; locurile de parcare pretind conducătorilor de la volan virtuozități de manevră; la restaurante și baruri mesele se rețin în urma unei contabilități riguroase. Poiana rîde, cîntă și dansează!...

Și totuși, în acest paradis al vacanței se află retras, undeva la margine, ca într-o rezervație, un grup de tineri și tinere, veniți aici, mai aproape de cer, ca să muncească din greu, uitînd de ore, ignorînd decorul și înfruntînd tentațiile. Cîteva loturi de sportivi își urmează la 1100 metri altitudine programul riguros, pregătind performanțele viitorului. Ale unui viitor mai apropiat sau mai îndepărtat. Dar, după cum se știe, distanțele în timp sînt — uneori — foarte relative.

★

Atleții bătătoresc zgura stadionului, călcînd cu greutatea tăvălugului pe pistă, pe iarbă, în sectoarele de sărituri sau de aruncări. Carol Corbu, înalt și suplu ca

Valeriu CHIOSE

(Continuare în pag. a 4-a)

● „N-am văzut Șura Dacilor!" ● Atenție, Dumitraș și Crișan: hocheiul pregătește un lot de portari ● „Ne jucăm cu 12 tone pe zi!"

Start! „Zeci de cai putere", mașini ciudate, avînd combustibil alcoolul, se dezlănțuie, punînd la încercare tehnica temerarilor sportivi. Curaj, îndemînare, artă de a ataca turnantele. Iată ce se cere alergătorilor de dirt-track. Iar spectacolul este antrenant. Azi, de la ora 10, pe pista complexului Metalul (Pantelimon), spectatorii se pot convinge, pe „viu", de frumusețea acestui sport.

LITORALUL ROMÂNESC

Duminicile unui nesportiv

Sînt puține mări mai verzi decît Marea Neagră. O mare pe al cărei țărm omul acestor locuri a simțit dorul de a cunoaște taina orizonturilor depărtate. În vara asta se află pe litoralul ei o sută de mii de străini și o sută de mii de români. Localitățile de pe coastă, cu un confort de la un an la altul mai complex, îi adăpostesc pe toți sub protecția acelei ospitalități delicate și lucide care îi restituie omului demnitatea sa. I-am văzut pe toți, într-o viziune de contururi limpezi, unde fiecare corp părea prefigurarea idealului formelor sculpturale, vrăjiți de frumusețea cosmică a mării noastre. Spațiile ei de oglinzi mereu mișcate sub un cer adînc, infinit ziua, încărcat de stele pe întuneric, cheamă la mișcare și repaus, la activitate și trîndăvie, aceste extreme din a căror alternare se încheagă dinamica vieții omenești. Înotul, dominat de legile mecanicii ispitește mii și mii de fățuri, care își modelează gesturile ritmice după inflexiunile superbe ale legănării apei. Nisipul cald acordă consistență corpurilor irizate în îmbrățișarea lichidului verde și exercită acțiuni taumaturgice asupra mădularelor epuizate. Un delir solar îi face pe cei mai mulți să redevină copii și să intuiască unitatea, substanța, energia creatoare a naturii. Materia devine sensibilă prin fascinația luminii, dar, totodată, trupurile își pierd parcă greutatea. Cer și mare își desfac sufletul de safir peste om, animat pe litoral de un frenetic cult al senzației...

Nu sînt acestea gîndurile celui ce semnează cronica asta duminicală, ci sînt ale membrilor unui club sportiv din Upsala suedeză, ce-și petrec vacanța la Mamaia. Se întorc în vara aceasta pentru a opta oară și se vor întoarce în fiecare an, pe viitor, atrași de mirajul Sudului. Au și ei mare, în Nordul lor continental, verde și pură ca a noastră, dar le lipsește intensitatea astrului solar, baia lui fluidă, plastică și verticală, pe care numai litoralul românesc le-o oferă. Sutele de metri de înot, pe care le fac în echipe, dimineața, la prînz și către seară, sînt altceva decît antrenamentul de acasă. Odihna, însă, are altă calitate; nisipul, lexical masculin, acționează asupra lor cu incantații feminine. Căldura lui vie le dă senzația complicității omului cu pămîntul, conștiința gravitației a cărei putere am înfrînt-o prodigios. Nisipurile creează radiații pe litoral, pe lîngă radiațiile apei, văzduhului și soarelui. Inepuizabilă și supremă matrice, după expresia hugoliană, pămîntul pulsează fierbinte în nisipurile generoase ale țărmului nostru de mare.

— Marea dumneavoastră are o armonie incoruptibilă — mărturisea, în vibrația amiezii de iulie, Karl Hagman, pătimaș adept al surfingului și înotului. Încerc să mi-o imaginez împietrită, și am viziunea unei extraordinare sculpturi gigante, în care formă, culoare, dimensiune și perspectivă se împletesc într-o unitate estetică fără egal. Aș vrea să asist aici, în viitoarele vacanțe, la manifestări și competiții sportive complexe, pe care marea și litoralul românesc le pot oferi la modul ideal: canotaj, înot, polo, surfing, poate în careva din noile dumneavoastră stațiuni cu ape calme, purtînd numele unor zeități antice. Ceea ce e acum bucurie, ar deveni, astfel, pentru sportivi — extaz!

Îl vom procura, oare, în viitorul apropiat sportivilor doritori de competiții și spectacole acvatice? În ce mă privește, mă satisface reluarea anuală a contactului cu marea, absorbțiunea de seve magice pe care ea o prilejuiește tuturor.

George SBÂRCEA

„HAI, MITICĂ!"...

Închipuiți-vă circa 100 de suporteri ai unei echipe de fotbal, între care actori și autori, balerine, cîntăreți, mașiniști și cabiniere, pornind în corpore spre terenul Venus, unde „11"-le lor avea să susțină un meci ce se anunța, ca de obicei, deosebit de palpitant... În fruntea „plutonului" se afla marele și popularul artist Constantin Tănase, directorul companiei de renume „Cărăbuș", plin de vervă și de antren...

Ați ghicit, desigur, despre ce echipă amintim, chiar de aceea a „Cărăbuș"-ului și ați înțeles de asemenea că însuflețiții suporteri nu erau alții decît angajații acestui impunător ansamblu din care, între alții, făceau parte Dan Demetrescu, Mia Apostolescu, Lulu Sava, Joujou Pavelescu, Alexandru Giugaru, Nae Roman, G. Trestian, Aurel Munteanu, Silly Vasiliu, Olga Solomoneanu, Stroe și Vasilache, I. Antonescu-Cărăbuș... Pentru că, trebuie să știți, Constantin Tănase, fostul decan al teatrului revuistic din țara noastră, de la a cărui naștere s-au împlinit de curînd 90 de ani și a cărui memorie a fost omagiată prin organizarea unor manifestări artistice de amploare ce s-au desfășurat în orașul său de baștină, Vaslui, a iubit cu pasiune sportul. De mic copil a făcut ravagii în întrecerile de „trintă" cu cei de-o vîrstă cu el — ba și cu unii mai mari —, era renumit pentru... salturile mortale pe care le executa la Bulbonica și la ghiol, și cunoscut... ca un cal breaz că, imediat ce înghețа Vasluiețul, se încălța cu cizme potcovite la călcîi și nu mai avea o clipă de astîmpăr tot alergînd pe luciul înghețat, cît era ziua de mare...

În gimnaziu fiind, Tănase a bătut cu sete mingea de fotbal pe maidane și tot atunci nu s-a lăsat pînă cînd nu... și-a rupt un dinte tot făcînd exerciții... originale la trapez (nu degeaba avea nota 10 la gimnastică). Iar mai tîrziu, îndeplinind funcția de învățător în comunele Hîrșoveni și Cîrșești de lîngă Vaslui, una din cele mai mari plăceri ale lui era să o pornească în excursii cu elevii săi, să străbată împrejurimile și să le povestească despre locurile nespus de frumoase și de pitorești ale țării noastre.

Educația fizică, sportul, l-au ajutat pe Tănase să devină un munte de om și, în ciuda greutății sale apreciabile, să aibă o suplețe și o agilitate care să-i permită, chiar la o vîrstă înaintată, să execute cu ușurință pe scenă cîte o căzăceească de se cutremura podeaua. „Nea Costică" avea suflu, nu glumă...

Cu o asemenea biografie sportivă nu poate fi de mirare că în anul 1931 regretatul actor a luat inițiativa înființării unei echipe de fotbal a „Cărăbuș"-ului și că el personal s-a îngrijit, pînă în cele mai mici amănunte, de achiziționarea unui echipament care să fie cel mai... oacheș din tot Bucureștiul.

Cînd juca „Cărăbuș"-ul — de obicei pe terenul din Șoseaua Șoseaua Șoseaua din Șoseaua Șoseaua Șoseaua

SELECȚIUNI • SELECȚIUNI • SELECȚIUNI • SELECȚIUNI •

JUCĂTORUL DE ȘAH

Mi s-a spus c-ai murit, iubito, mi s-a șoptit.
Nu știu, — poate-un prieten, ori poate-un străin
care privea la jocul nostru alaltăieri
mi-a șoptit aceste cuvinte privindu-mă-n ochi.
Era un timp cînd ne-ntîlneam în fiecare seară ;
ploaia de pe pălărie picura pe umărul tău,
iar dimineața umbra inimii tale cădea asupră-mi
ca o frunză de aur pe spatele lui Siegfrid.
Era un timp cînd tu erai singura mea rană.
De-atunci am purtat multe lupte, m-am vindecat,
iar astăzi nu mai păstrez decît cicatricile
zvîntate din care sîngele nu mai mustește...
Mi s-a spus c-ai murit, iubito, mi s-a șoptit grav.
Poate oamenii s-au mirat foarte cînd am răspuns :
— Atît de curînd ?... — și-am continuat să fumez
de-asupra unei partide pierdute de șah.
Dacă stau să mă gîndesc, toate mi se par
la fel de misterioase, la fel de fatale :
totul e numai o trecere de pe alb pe negru
cu regina sau cu nebunii de abanos.
Mai demult aveam idei bizare despre suflet,
și de cîte ori trecea un mort mă descopeream.
Astăzi — nu ; astăzi nu mă mai pot gîndi
decît la slăbiciunile mele zilnice.
Și totuși, tu erai regină, tu stăpîneai.
Acuma, de cîte ori mișc o figură mă uit
să văd dacă urma ei a rămas întipărită aievea,
sau dacă din toate nu rămîne decît jocul.
Nu te mîhni, iubito, pentru că am să-ți vorbesc
așa cum obișnuiam mai demult la ureche ;
știi — oricît mi-ar veni de greu — e așa :
sînt îndrăgostit de o fată care-ți seamănă.
Nu te mîhni. E adevărat că sînt cam bătrîn,
e adevărat că e un păcat... Dar tu știi că
dacă așezi lucrurile din nou, jocul al doilea
îți este poate mai prețios decît primul...
Da : mi s-a spus c-ai murit, mi s-a șoptit grav.
Poate oamenii s-au mirat că n-am plîns ;
astăzi însă nu mai sînt ca Siegfrid ; astăzi
nu mai cred în poveștile de alădată.
Cu toate-acestea, dacă n-ar fi fumul de-aici,
poate nu li s-ar părea că visez ; poate-atunci
ar vedea că ochii mei stăruie cu tristețe
asupra reginei pe care-am pierdut-o.
Oamenii însă nu văd prin fum. Numai tu,
de-acolo, de unde ești, împrăștie-l cu mîna,
seara, cînd mă plimb cu fetița aceea
care seamănă cu tine, care nu știe nimic...

Ștefan Augustin DOINAȘ
(„România literară")

Așa a văzut șahul graficiana poloneză Hedwiga Przibilska. Desenul ei a fost ales drept copertă a programului editat de ziarul „Politika" din Belgrad cu prilejul „Meciului secolului", U.R.S.S.-Echipa Lumii, desfășurat în capitala Iugoslaviei.

SELECȚIUNI • SELECȚIUNI • SELECȚIUNI • SELECȚIUNI •

H. G. Wells, Aldous Huxley sau Demetru G. Ioanescu, cine a avut dreptate ? Iată și viziunea gimnastului în concepția pictorului Fritz Genkinger din Stuttgart : megalocefal, bicepși hiperbolizați, trupul — suport minor...

Sportul mîine, în anul 2000

CIBERNETICĂ ȘI PERFORMANȚE

O discuție despre performanțele sportive ale anului 2000 trebuie să înceapă, după părerea mea, prin precizarea concepției noastre despre omul viitorului.

Veți spune că trei decenii pot fi, eventual, hotărîtoare doar în evoluția tehnico-științifică a societății și nu în cea psiho-fizică a individului. Dar, în acest răstimp, direcțiile dezvoltării umane se vor preciza în suficientă măsură — și, cred, nu în contradicție cu constatările pe care le putem face astăzi.

E adevărat că o bună parte a autorilor de utopii și de anticipații științifice ne înfățișează imagini, cel puțin insolite, ale umanității de peste secole și milenii. Iată, de pildă, ce scria Demetru G. Ioanescu, elev în ultima clasă a liceului Sfîntu Sava (și mai tîrziu cunoscutul om politic Take Ionescu), în povestirea „Spiritele anului 3000", publicată în numerele 7 și 8 ale „Revistei Junimei" din 1875: „Ceea ce mă izbi mai mult, observîndu-l, fu mica lui statură, cel mult de un metru și cincizeci de centimetri, deși se vedea că-și numără etatea pe destule roze... Acest corp mic și subțire, de care atîrna două mîini delicate și de o mobilitate extremă, purta un cap mai mult sau mai puțin oval... Ceea ce însă îmi păru o trăsură caracteristică a omului din anul 3000 după Crist, fu fruntea, de o lățime considerabilă, frunte care ar fi fost un defect pentru cei vechi"... H. G. Wells va duce mult mai departe această viziune, în „Omul în anul un milion" (1893), demonstrînd că perfecționarea mașinilor va avea drept rezultat dispariția membrelor inferioare, cuceririle chimiei vor înlătura complicațiile digestiei, iar părul, nasul, dinții, urechile și bărbia își vor pierde rolul actual în determinarea fizionomiei; în schimb, se vor dezvolta creierul și mîna. Trebuie să subliniem că marele scriitor englez pornea de la realități în care nu intra nici un dram de fantezie. Micșorarea și apoi dispariția consumului de carne crudă a dus, de-a lungul timpului, la micșorarea maxilarelor și la scurtarea intestinelor. Iar pe măsura generalizării îmbrăcămintei și a adăpostului, au scăzut rolul și, deci, abundența învelișului pilos.

Aceste confirmări nu îndreptățesc, însă, previziunile care absolutizează o singură latură a evoluției: solicitarea intelectuală din ce în ce mai intensă. Omul de astăzi este mai înalt și mai puternic decît strămoșii săi și totul ne face să credem că nici omul de mîine nu va renunța la trupul său ca la un anacronism, și-l va dezvolta armonic, poate după alte canoane decît cele ale epocii actuale, dar urcînd mai departe spre culmile de neatins ale perfecțiunii.

În acest context, sportul va juca, desigur, un rol considerabil, devenind o componentă obligatorie a vieții de fiecare zi. Îndrăznesc să cred că sedentarismul va dispare, împreună cu urmările lui traumatizante. Și pe această bază de masă dinamică se va dezvolta sportul de performanță, atingînd recorduri astăzi nevisate.

Încercînd să-mi imaginez modalitățile de obținere a acestor recorduri, îmi vine în minte, în primul rînd, cibernetica. *Una dintre definițiile ei este* știința dirijării unor sisteme dinamice complexe. *Nu este un astfel de sistem organismul nostru, cu toate modificările produse în el și sub efectul culturii fizice?...*

Dar să vedem cum poate contribui cibernetica la obținerea unor performanțe ridicate, cu un consum mai mic de efort și de timp. Prima etapă ar fi depistarea aptitudinilor sportive, cu maximum de rapiditate și de siguranță — problemă rezolvabilă numai cu ajutorul computerelor. E necesară, apoi, continua perfecționare a tehnicii antrenamentelor, prin realizarea unui control complet asupra activității mușchilor și prin dezvoltarea dirijată a anumitor deprinderi motrice. În acest scop, se cere o cunoaștere aprofundată a întregului mecanism complex al mișcărilor trupului, tot prin intermediul ciberneticii. În sfîrșit, obținerea marilor performanțe este condiționată și de utilizarea cît mai judicioasă a rezervelor bioenergetice. Din marele număr de variante posibile, trebuie aleasă cea optimă în raport cu datele individuale ale sportivului. Iar această variantă optimă trebuie integrată în ansamblul proceselor organice, pentru a nu stînjeni desfășurarea lor firească. Aceste două operații — alegerea și integrarea — vor solicita din nou metode cibernetice.

S-ar putea ca imixtiunea mea pe tărîmul specialiștilor să păcătuiască în chestiunile de detaliu. Sînt convins, însă, de valabilitatea punctului de plecare: sportul de performanță al viitorului va recurge, în mod permanent și intensiv, la serviciile științei! E un fenomen ireversibil, la ale cărui începuturi asistăm, de altfel, în zilele noastre.

Ion HOBANA

„Schiul alpin"

Apărută de puțină vreme în vitrinele librăriilor (din păcate, numai în cele ale orașului Brașov), lucrarea colegului nostru Mihai Bîră, maestru al sportului și fost multiplu campion național de schi, a avut succes. Desigur, la această reușită a contribuit și renumele autorului, apreciat ca un excelent tehnician și teoretician, un avid după documentarea de specialitate și, în general, după tot ce este nou. Citind, mai bine-zis studiind cele 200 de pagini ale cărții intitulată „Schiul alpin" (apărută în editura „Stadion"), am constatat cu satisfacție că Mihai Bîră nu ne-a dezamăgit nici de această dată și că succesul de care aminteam se datorează în primul rînd valorii lucrării sale. Putem spune, fără teamă că am putea fi acuzați de exagerare, că este cea mai completă și cea mai complexă lucrare de specialitate.

Cuprinzînd tot ce se poate scrie despre tehnica schiu-

lui alpin, cartea este la fel de utilă unui începător, ca și celui mai pretențios practicant al acestui sport. Chiar numai meticulozitatea și precizia cu care autorul se ocupă de alegerea, procurarea și întreținerea materialului și echipamentului necesar (inclusiv a cerurilor), sînt o dovadă a profunzimii cu care Mihai Bîră s-a străduit să ofere amatorilor de schi un adevărat manual, ușor și plăcut de citit. După interesantul și instructivul capitol referitor la material și echipament, cartea cuprinde, foarte bine sistematizate, capitole în care este tratată tehnica schiului alpin, începînd de la noțiunile elementare și, trecînd prin toate treptele, pînă la ultimele descoperiri ale tehnicii moderne, toate descrise cu deplină competență, bine documentate și ilustrate sugestiv cu desene clare, deosebit de ajutătoare în înțelegerea celor descrise. „Schiul alpin" cuprinde și interesante capitole în care se face o paralelă între metodele de învățare din Franța și Austria, cu avantajele și dezavantajele fiecăreia, sînt descrise caracteristicile celor trei probe (coborîre, slalom, slalom uriaș) și sînt indicate mijloacele tehnice cele mai adecvate pentru obținerea performanțelor maxime în aceste curse.

Pentru toate acestea, felicităm pe autor, iar tuturor categoriilor de schiori le recomandăm cu căldură această atractivă și utilă lucrare.

D. STANCULESCU

SPORTUL TUTUROR ANOTIMPURILOR

Zăpada de plastic experimentată la Bologna deschide o eră nouă în istoria unui sport de iarnă

Un concurs de schi-fond în luna lui Cuptor, dar nu în vecinătatea Cercului polar, nici pe zăpezile eterne ale unui platou himalaian și nici măcar sub brîul Ecuatorului, departe sub Steaua Sudului, acolo unde luna iulie se travestește în ianuarie al nostru. Un concurs de schi-fond organizat pe o colină verde din apropierea orașului italian Bologna, sub un soare fierbinte și, bineînțeles, pe o zăpadă care nu-i zăpadă, ci plastic.

O fabrică italiană de produse din mase plastice a confecționat un covor special care permite lunecarea schiurilor aproape la fel de bine ca zăpada și l-a pus la dispoziția federației italiene de specialitate, care a organizat, într-o premieră mondială, un asemenea concurs în plină vară. Concurenții au parcurs o pistă destul de largă și lungă de 600 de metri: seniorii de opt ori, iar juniorii de șase ori.

Competiția a fost dotată și cu premiile de rigoare, printre care Trofeul Quatrostagioni (Patru anotimpuri). Ați crede, poate, că este o aluzie la faptul că, de acum încolo, schiul va deveni un sport al tuturor anotimpurilor, ceea ce ar fi explicabil. În realitate, numele trofeului vine de la denumirea acestui material plastic special conceput: zăpada „Patru anotimpuri".

Este lesne de închipuit ce implicații va avea pentru viitorul schiului această nouă realizare a științei și tehnicii moderne. Se și întrevăd amenajări de pîrtii (inclusiv pentru probe alpine) atît în stațiunile montane, cît și în zonele verzi din jurul orașelor.

Scăpat de sub tutela lui Boreu, schiul pășește într-o eră nouă, era unei posibile — și de dorit — proliferări pe absolut toate meridianele planetei noastre.

Giulio De Florian, cîștigătorul primei ediții a Trofeului „Patru anotimpuri" de la Bologna

răspunde Ion Poștașu

CONSTANTIN ROȘCA, COMUNA BĂRBĂTEȘTI. Metalul Tîrgoviște a jucat în divizia A, în ediția 1961—1962. Ea s-a clasat pe penultimul loc, 13, retrogradînd împreună cu Dinamo Pitești (F. C. Argeș). Echipa tîrgoviștean a realizat, totuși, atunci, cîteva rezultate care i-au onorat palmaresul : 2—2 cu Steaua, 2—2 cu Rapid, 3—1 cu U.T.A., 2—1 cu Petrolul. Cunoașteți,

cumva, intențiile echipei, în campionatul viitor ? În cazul acesta, spuneți-ne : și-a propus o nouă vizită în divizia A ? Vă rog să-mi scuzați întîrzierea cu care vă parvin aceste rînduri. Dv., ca factor poștal, știți însă foarte bine că, prin poștă, s-ar fi putut să le primiți și mai tîrziu !

DORU PURCIL, ARAD. 8 pagini ! Nici acum, din cauza „Mundialului", nu mă pot culca devreme. M-au apucat zorile citind scrisoarea dv.! Recunosc, însă, că ea este interesantă, reflectînd dragostea dv. pentru sport, în general, și pentru fotbal, în special. Reținînd finalul scrisorii : **„am crezut mereu în fotbalul nostru și nu l-am blestemat nici după acel 0—6 cu Spania, și nici după acel 1—7 cu Elveția. Și am avut dreptate. Noaptea de la Zürich a fost spălată cu noaptea de la Lausanne, iar nopțile mexicane vor dispare sub impresia nopților muncheneze, care vor fi, sînt sigur, și mai frumoase".** Îmi manifest și eu încrederea că vom face și acel pas mult așteptat ; de la înfrîngeri onorabile, la victorii. Ar trebui să adaug că am citit articolul lui Pele, în care acesta spune că **„România are jucători buni".**

MATEI STELICA, COMUNA ISLAZ. **„Ce se întîmplă dacă mingea, șutată de portar și purtată de vînt, intră direct în poarta adversă ?"** Depinde. Dacă lucrul acesta se produce după o fază obișnuită de joc — de pildă, după ce portarul a reținut șutul unui înaintaș advers — situația pe care o expuneți ne pune în fața unui GOL regulamentar. Dacă este vorba, însă, de repunerea mingii în joc, după un șut de poartă, soldată cu pătrunderea mingii în poarta adversă, deznodămîntul este cu totul altul : aut de poartă. Ambele situații nu sînt pur ipotetice. S-au și produs în cîteva din sutele de mii, mai bine zis milioanele de meciuri de fotbal disputate pe glob.

NICOLAE BOJINESCU, TÎRGOVIȘTE : **„Doresc foarte mult ca meciurile „capetelor de afiș", Cutov—Frolov, Monea—Pozniak, Mayer—Silberman, Alexe—Viktor și Dumitrescu—Cosentino să fie transmise de televiziunea noastră, dacă nu în direct, cel puțin înregistrate".** După cum văd, sînteți pregătit sufletește pentru aceste meciuri și așteptați doar să deschideți televizorul! Din păcate, nici una din aceste întîlniri n-a putut fi perfectată. Rămîne, deci, să urmăriți, în continuare, serialul

„Iluzii pierdute". Pentru dv. nici nu se putea, în momentul de față, un serial mai potrivit ! Lăsînd gluma la o parte, vreau să știți că sînt la fel de decepționat ca și dv. din cauza nerealizării transmisiei acestor interesante meciuri de box.

ILIE PĂUN, OLTENIȚA. 1. Maestrul emerit al sportului Alexandru Penciu antrenează echipa italiană de rugby Tossimobili, din orașul Rovigo. În momentul de față, însă, Penciu se află în țară, pentru niște examene. 2. Felicitări pentru succesul echipei dv. de fotbal, care a promovat în divizia B. Nu-i

spun „la mai mare", pentru a nu stîrni zîmbete printre cei răutăcioși, dar îi urez, oricum, o prezență stabilă în această divizie. Sper, de altfel, că n-a cerut la miliție o viză de... flotant !

ION N. VIȘOIU, COTEȘTI. De unde mi-e cunoscută localitatea dv ? Numele cel „mic" al portarului echipei Rapid, este ...Răducanu, iar numele de familie, Necula. Dar, e prea tîrziu, pentru a corecta lucrurile, Să-i spunem, deci, mai departe, Răducanu. Altfel, ar crede lumea că avem de-a face cu un nou portar. Mai ales dacă ar înceta să dribleze în careu !

Ilustrații : **N. CLAUDIU**

„MEXICO '70" LA PITEȘTI ȘI CÎMPULUNG

În turneul său prin orașele țării, scriitorul și caricaturistul Neagu Rădulescu, colaboratorul ziarului nostru, vorbește și desenează, ca subiect avînd campionatul mondial din Mexic, luni 27 iulie la Pitești (sala Constructorul, orele 19) și marți 28 iulie la Cîmpulung Muscel

ÎNTREPRINDEREA ECONOMICĂ DE ADMINISTRARE A BAZELOR SPORTIVE

din București, bd. Muncii nr. 37—39, sector 3, telefon 21 39 71, angajează de urgență :

— tehnician sau inginer frigotehnist
— electromecanic radio
— mecanic frigorist
— tîmplari manuali
— zidari
— instalatori sanitari apă, gaze — autorizați.

Faceți o sărbătoare din concediul dv. pe litoral alegînd modele noi și elegante de confecții pentru plajă !

sportul în lume

8 titluri pentru boxerii africani în jocurile Commonwealth-ului

EDINBURG, 25. — Pugiliștii africani au dominat turneul de box din cadrul jocurilor sportive ale Commonwealth-ului, cîștigînd 8 din cele 11 finale. Iată învingătorii, în ordinea categoriilor : Odworei (Uganda), Needham (Anglia), Shittu (Ghana), Waruinge (Kenya), Adeyemi (Nigeria), Muruli (Uganda), Ankudey (Ghana), Imrie (Scoția), Conteh (Anglia), Syinia (Nigeria), Masanda (Uganda).

În concursul de natație, în proba de ștafetă 4×200 m liber, echipa Australiei (Rogers, Devonish, White și Wenden), a stabilit un nou record mondial — 7:30,77 (vechiul record — S.U.A. 7:52,3 — 1964). Proba de 200 m fluture feminin a fost cîștigată de australianca Marie Robinson (15 ani) în 2:24,67.

„Western tennis championships"

ILIE NĂSTASE, SEMIFINALIST

Un singur american rămas în cursă : Cliff Richey

NEW YORK, 25 (Agerpres). — Turneul internațional de tenis de la Cincinnati — „Western tennis championships", cum mai este numit acest mare concurs al sportului alb — a continuat cu desfășurarea sferturilor de finală. Pe toată linia favoriții s-au impus, deși unii dintre ei cu destulă dificultate. Iată rezultatele: Ilie Năstase—Ion Țiriac 5—7, 6—4, 6—2; Jan Kodes (Cehoslovacia) — Stan Smith (S.U.A.) 6—3, 6—8, 6—2; Ken Rosewall (Australia) — Clark Graebner (S.U.A.) 6—3, 6—1; Cliff Richey (S.U.A.) — Bob Hewitt (Republica Sud-Africană) 6—4, 12—10.

În proba de simplu femei, Nancy Richey a învins-o cu 6—2, 6—2 pe Linda Tuero, iar la dublu bărbați, cuplul american Smith—Graebner a eliminat cu 6—4, 7—5 perechea europenilor Kodes — Franulovici.

România a stopat echipa Turciei (72-59) la Balcaniada baschetbaliștilor juniori

ZAGREB 25 (prin telefon). **In cea de a treia zi a campionatului balcanic de baschet rezervat echipelor de juniori, ce se desfășoară la Rijeka, formația României a înregistrat o surprinzătoare victorie asupra selecționatei Turciei, neînvinsă pînă în acel moment. Tinerii baschetbaliști români s-au prezentat de data aceasta mult mai bine ca în partidele anterioare, luptînd cu multă ambiție pentru a se reabilita în fața spectatorilor. Scor final : 72—59 (32—27). În celelalte partide : Grecia-Bulgaria 69—64 (36—34) și Iugoslavia A — Iugoslavia B 122—63 (67—32).**

După trei etape, clasamentul este următorul :

1. Turcia	3	2	1	204—209	5
2. Grecia	2	2	0	156—122	4
3. România	3	1	2	195—253	4
4. Iugoslavia	2	1	1	175—140	3
5. Bulgaria	2	0	2	133—139	2

Corespondență specială pentru SPORTUL

NADEJDA CIJOVA — CAPUL DE AFIȘ AL REUNIUNII ATLETICE DE LA BUCUREȘTI

La sfîrșitul săptămînii viitoare, stadionul Republicii din Capitală va găzdui întrecerile unei grupe semifinale a „Cupei Europei" la atletism, eveniment sportiv de mare atracție pentru sezonul estival. La startul competiției vor fi prezente șapte selecționate, în frunte cu cea a Uniunii Sovietice, recentă învingătoare (78—59) în fața reprezentativei S.U.A. Celelalte echipe feminine ce-și vor disputa calificarea în finală sînt : Polonia, Austria, Cehoslovacia, Italia, Elveția și România. Începînd de astăzi, ziarul nostru vă va oferi corespondențe speciale în care vor fi prezentate viitoarele adversare ale atletelor românce în semifinala de la București.

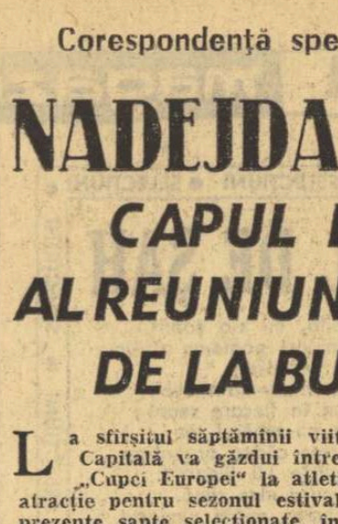

Recordmana mondială la aruncarea greutății, Nadejda Cijova, va fi prezentă în concursul de la București.

Atletismul feminin sovietic traversează, în momentul de față, o perioadă a schimbului de generații, în care noile venite fac eforturi remarcabile pentru a se apropia de valoarea și implicit de rezultatele predecesoarelor. Pentru semifinala de la București a „Cupei Europei", Uniunea Sovietică va deplasa cea mai redutabilă formație, la ora actuală, în frunte cu recordmana mondială la aruncarea greutății, **Nadejda Cijova**, înregistrată, în acest sezon, cu un rezultat de 19,50 m. Indiscutabil dubla campioană europeană (la Atena și în sală la Viena) nu poate avea nici un fel de emoție în ceea ce privește șansele sale la victorie. Pentru Cijova, însă în lupta indirectă pe care o duce cu puternicele adversare din R. D. Germană, competiția de pe Stadionul Republicii poate constitui un bun prilej pentru corectarea propriului record al lumii.

Din echipa sovietică se mai detașează ca valoare săritoarea în înălțime **Antonina Lazareva**, pe care pasionații atletismului din România o cunosc poate mai bine sub numele de Okorokova. În acest sezon, Antonina a îmbunătățit recordul Uniunii Sovietice, ridicînd ștacheta 1,86 m.

Iată acum lista completă a atletelor sovietice : **Nadejda Bezfamilnaia 11,6** ; 200 m : **Ludmila Samotesova 23,5** ; 400 m : **Aniuta Dundure 54,5** ; 800 m : **Sarma Shtula 2:05,1** ; 1 500 m : **Ludmila Bragina 4:17,0** ; 100 mg : **Lia Hitrina 13,5** ; 4×100 m : **Bezfamilnaia, Ludmila Jarkova, Ludmila Golomazova, Galina Mitrohina** ; 4×400 m : **Dundure, Shtula, Samotesova, Vera Popkova** ; lungime : **Tatiana Bicikova 6,24** ; înălțime **Antonina Lazareva 1,86 m** ; greutate : **Nadejda Cijova 19,50** ; disc : **Tamara Danilova 58,80** ; suliță **Vera Komissar 55,50**. Rezultatul înscris în dreptul numelui fiecărei atlete este cel mai bun înregistrat în acest sezon de concursuri.

După cum se poate vedea, formația sovietică se prezintă ca o garnitură redutabilă, care aspiră cu încredere la ocuparea primului loc și la calificarea pentru finala competiției europene.

Valeri NIKOLOVSKI

Moscova, iulie 25

KOZLOVSKAIA A CÎȘTIGAT TURNEUL DE LA SZARVAS

ELISABETA POLIHRONIADE PE LOCUL II

A luat sfîrșit turneul internațional feminin de șah de la Szarvas (Ungaria). Pe primul loc s-a clasat maestra sovietică Koziovskaia cu 10½ puncte, urmată de Polihroniade (România) — 8½ p și Eretova (Cehoslovacia) — 8 p. Elena Juncu (România) a ocupat locul 12, cu 5 p.

În ultima rundă, Polihroniade a remizat cu Ivanka, rezultat consemnat și în partida Juncu — Finta.

ELISABETA POLIHRONIADE

Trimisul nostru special, la Skoplje, Romulus BALABAN, transmite :

Am pierdut, fiindcă ne-am ambiționat tîrziu

Meciul semifinal, pe care studenții români l-au pierdut în ultima instanță, pare acum, rememorat la rece, aproape stupid prin alăturarea jocului propriu-zis de rezultatul său final. Am întîlnit un adversar cu mulți jucători de mîna a doua, dar cu trei vîrfuri de atac (Zaharov, Kotov și Kuiș) teribil de rapide, de percutante și precise. O echipă dură, care marchează aspru și luptă chiar și în situații fără importanță. Românii au dominat în permanență tabloul partidei, în repriza secundă sovieticii ajungînd doar de trei ori la poarta lui Ion Vasile. Superioritatea noastră de ansamblu, care ne-a ajutat să ne menținem mereu în atac, i-a făcut însă pe fundașii de margine (Crețu și Codrea) să fie cuprinși frecvent de euforia unor nejustificate incursiuni ofensive în spațiul adversarilor. În asemenea circumstanțe, fotbaliștii sovietici au declanșat două contraatacuri pe care doar Pexa și Măndoiu nu le-au putut neutraliza (autorii golurilor echipei sovietice: Ketov — min. 30 și Zaharov — min. 55). După primele minute, cînd fazele s-au desfășurat mai mult în zona neutră, românii au mutat și menținut jocul mai mult în careul portarului Kahov, construind și irosind un mare număr de ocazii de gol. Strîmbeanu, care a dominat mijlocul terenului, avea să dirijeze zeci de pase către jucătorii noștri din prima linie. Dar, Duțan a fost în prima repriză moale ca o alifie, Țarălungă neinspirat, nervos și fără temperament de luptător, iar Uifăleanu lipsit de judecată limpede. Doar Adam s-a angajat de la început cu tot sufletul, iar în final ne-a făcut să-l admirăm în superlative pentru reușitele și pentru bravura sa. Cu toate carențele enumerate, am dominat mult, dar, fiind și lipsiți de șansă, ne-am văzut conduși în min. 55 cu 2—0. Al doilea gol al studenților sovietici a fost o realizare de o rară frumusețe, rodul unei combinații fulgerătoare între Kuiș și Zaharov. Înscrierea lui a dezechilibrat cîteva minute echipa noastră, dar apoi, pînă la sfîrșit, ea avea să joace excelent, copleșindu-și adversarul, obligîndu-l la o defensivă disperată, în care și-a găsit loc și toată gama procedeelor antijocului (duritați, trageri de timp, accidentări simulate etc.) În consecința acestei dominări sufocante, Adam, în duel continuu cu doi-trei apărători sovietici, avea să realizeze egalarea, înscriind în minutele 77 și 80, dintr-o centrare a lui Uifăleanu — primul gol — și dintr-o pasă a lui Strîmbeanu — pe cel de al doilea. Presiunea echipei noastre a demoralizat echipa sovietică, lăsînd-o la discreția șansei și a preciziei înaintașilor români. Și, e drept, ea a avut destule șanse în ultimele 10 minute, cînd a fost asediată cu o mare forță de răzbatere, dar cu prea puțin calm. Cele 90 de minute s-au încheiat cu rezultatul de 2—2. În conformitate cu regulamentul competiției, fiecare echipă a avut dreptul să execute cîte 5 lovituri de la 11 m. Românii au înscris numai trei (Adam, I. Vasile și Codrea, ratînd prin Măndoiu — a tras în bară — și Uifăleanu — șut apărat). În continuare, sovieticii au înscris patru goluri, calificîndu-se astfel pentru finală. Păcat de un asemenea deznodămînt, care confirmă un adevăr devenit clasic în lumea sportului și anume că nu e suficient să ai cea mai puternică echipă ca să cîștigi o competiție. E de neînțeles de ce n-a fost utilizat în meciul cu sovieticii Naidin, un atacant dotat cu toate calitățile pentru înfruntarea acestor adversari, avînd ca atu tradițional forța. De asemenea, credem că ar fi fost bine ca jucătorii desemnați pentru executarea loviturilor de la 11 m să fi fost aleși înainte de începerea partidei, într-o atmosferă de calm și prin consultări reciproce. De s-ar fi procedat astfel, Măndoiu n-ar fi fost inclus, deoarece fotbalistul bucureștean — excelent pe parcursul întregului turneu — ne mărturisea cu cîteva secunde înainte de ratarea încercării sale că e lipsit de rutină și nu execută de obicei lovituri de penalty. Aceste mici erori cu scadențe inevitabile, alăturate lipsei de vitalitate combativă din primele 80 de minute, obligă echipa română să-și dispute cu Franța — azi, la Tetova — abia locul al treilea. În partida cu U.R.S.S. a fost utilizată formația: *I. Vasile — Crețu, Pexa, Măndoiu, Codrea, Strîmbeanu, Petrovici, Uifăleanu, Duțan* (min. 46 — *Barbu*), *Adam, Țarălungă* (min. 56 — *Mustățea*). A arbitrat Antonio Camacho (Spania), ajutat la tușe de Peter Kostovski și Basko Anghelkovski (Iugoslavia).

CAMPIONATUL CELOR MAI TINERI ÎNOTĂTORI

(Urmare din pag. 1)

Rapid, Școlarul sau cele două școli sportive de elevi.

Dintre numeroșii cîștigători ai primelor probe se detașează ploieșteanul *Adrian Popovici* (12 ani), un talentat sprinter, care și-a dublat succesul cu un nou record național al categoriei pe distanța de 100 m (66,6 s). *Eugenia Cristescu*, învingătoare la 200 m mixt, care se profilează ca lideră a grupei sale de virstă și Domnica Dumitru, cîștigătoare în 1:28.0 a celei mai disputate finale a zilei — 100 m bras.

Mult aplaudate au fost și dublele victorii ale gălățeanului Ștefan Mitu, sau ale micuței resitence (8 ani) Mariana Marin. Întrecerile continuă în parcul Dinamo astăzi dimineață, de la ora 9.30, și după-amiază, de la ora 17.

REZULTATE TEHNICE — COPII CATEGORIA B : *100 m liber* (b) : *AD. POPOVICI* (Petr.) 66,6 — record, D Gropsan (Sc. Sp. Reș.) 70.2, L. Cotrantă (Crisul) 70,7; *200 m mixt* (f): *EUGENIA CRISTESCU* (Din.) 2:50.8 (r.p.), Julieta Mirosu (Sc. Sp. Reș.) 2:54.5. Minola Vasiliade (Rapid) 3:02.6; *100 m spate* (b): *D. ALDEA* (Petr.) 1:18,4, Il. Sveț (Sc. Sp. 2) 1:18,5, D. Gropsan 1:19,5, C. Milim (Sc. Sp. Reș.) 1:21.0; *100 m bras* (f): *DOMNICA DUMITRU* (Prahova Ploiești) 1:28,0, Marina Cristea (Steaua) 1:31.0, Monica Winkler (Sc. Sp. Reș.) 1:31.0, Carmen Faloba (Sc. Sp. Sibiu) 1:35,3; *4x100 m liber* (b): *PETROLUL* 4:47.2— rec. egalat, Sc. Sp. 2 4:57.6, Crisul 5:16.5, Sc. Sp. Reșita 5:17.5.

CATEG. C — *50 m liber* (f): *DANIELA ROȘCA* (Sc. Sp. Timiș.) 36.0, Rene Damian (Din.) 38,6, Mariana Bosînceanu (Petr.) 38,7, Ana Maria Simonfi (Sc. Sp. 1) 38,7; *100 m bras* (f): *R. DAMIAN* 1:40,0, Vera Arvunescu (Petr.) 1:41,7, Livia Ardeleanu (Sc. Sp. Sibiu) 1:43,2, Judit Huniadi (Sc. Sp. Reș.) 1:43,7; *100 m liber* (b) : *ȘT. MITU* (Dunărea Gal.) 1:19,5, H. Habetler (Sc. Sp. Timiș) 1:20,0, R. Zugravu (Petr.) 1:20,0; *50 m bras* (b): *AD. ALEXANDRU* (Petr.) 44,2, M. Mandache (Petr.) 44,7, V. Brîndașu (Dun.) 45,5; *50 m delfin* (f): *INES HELLEBRANDT* (Sc. Sp. Reș.) 42,4, Mihaela Georgescu (Petr.) 43,0, D. Roșca 44,1, M. Bosînceanu 44,5, Carmen Călin (Petr.) 44,7; *50 m delfin* (m): *ȘT. MITU* 38,5, R. Zugravu 41,5, Fr. Stieger (Sc. Sp. Reș.) 43,2, Ad. Alexandru 43,3, M. Mandache 43,9.

CATEG. D — *50 m liber* (f): *MARIANA MARIN* (Sc. Sp. Reș.) 43,0, Marilena Măglașu (Din.) 45,1, Mihaela Moisan (Petr.) 47,1; *50 m bras* (b) : *C. MĂGLAȘU* (Din.) 50,1, H. Preda (Din.) 50,7, R. Maxim (CSȘ) 50,7; *50 m delfin* (f): *M. MARIN* 51,6, M. Măglașu 55,8, Luminița Voicu (Sc. Sp. 2) 58,5; *50 m delfin* (b): *M. ANDREI* (Rapid) 53,9, A Toth (Sc. Sp. Timiș.) 54,1, G. Tănase (Petr.) 54,4.

— a. v. —

CAMPIONATUL DE SCRIMĂ

(Urmare din pag. 1)

rea în finală N. Iorgu, cu 3 v. și D. Popescu, tot cu 3 v. în timp ce Huszar, cu un număr egal de victorii, dar cu un tușaveraj mai slab, a ieșit din cursă.

În absența lui Duțu, grupa a II-a ne-a oferit la sfîrșitul celor zece asalturi cinci trăgători cu un număr egal de victorii (2 v) : N. Istrate, Gh. Cerea, Al. Istrate, A. Pongrat și K. Kiss. Și aici a intervenit prima mare surpriză a campionatului. Al. Istrate — deținătorul titlului — avînd un tușaveraj inferior celui realizat de Cerea, Kiss și Pongrat, a rămas în afara întrecerii.

Finala a adus, așadar, pe planșă trei trăgători bucureșteni — Moldanschi, Iorgu, Cerea — unul din Craiova — D. Popescu — unul din Cluj — Kiss — și unul de la Tg. Mureș — Pongrat.

La surpriza eliminării lui Al. Istrate, finala a adăugat alta, de proporții mai mari. Trăgătorii care aveau teoretic șansă la titlu — ne referim la Moldanschi și Pongrat — nu s-au putut acomoda cu longilinul stîngaci K. Kiss care a reușit să acumuleze patru victorii și să ducă astfel Clujului un titlu de campion al țării. Moldanschi, învins de Pongrat și terminînd nedecis (double-defaite) cu Kiss, a trebuit să se mulțumească cu locul secund. Iată clasamentul : 1. Karol Kiss (C.S.M.-Cluj) 4 v : 2. St. Moldanschi (Steaua) 3 v ; 3. A. Pongrat (Medicina Tg. Mureș) 3 v : 4. D. Popescu (Electroputere Craiova) 2 v; 5. Gh. Cerea (Universitatea-București) 1 v ; 6. N. Iorgu (Steaua) 1 v.

Turul ciclist al județului Brașov

NICOLAE CIUMETI (DINAMO) A PRELUAT TRICOUL GALBEN

BRAȘOV, 25 (prin telefon). În etapa de ieri, Brașov-Făgăraș-Brașov, 127 km, desfășurată pe un timp splendid, s-a înregistrat cea mai serioasă „evadare" din acest an într-o cursă ciclistă. Un grup de 5 alergători, format din Ciumeti, Sofronie, Gera, Ciocan și David, a fugit din pluton după cățărarea de pe dealul Perșani. Fugarii au reușit, pedalînd într-un ritm infernal, să sosească împreună la punctul final cu un avans considerabil față de grosul plutonului. Frumoasa cursă făcută de cei cinci alergători s-a soldat și cu o medie orară foarte bună : 40,900 km. Rezultate tehnice : 1. N. Ciumeti (Dinamo) 3 h 06:15 — bonificație 30 s, 2. N. David (C.S.O. Tg. Mureș) — bonificație 15 s, 3. C. Ciocan (Dinamo), 4. Al. Sofronie (Dinamo), 5. Tr. Gera (Metalul Plopeni). În clasamentul general, după trei etape, conduce N. Ciumeti, care a îmbrăcat tricoul galben. Azi are loc ultima etapă, Brașov-Rupea-Brașov, 135 km, cu start la ora 14.

CAROL GRUIA — coresp. principal.

Un campionat mondial, înconjurat de cvasianonimat, a fost cel al „papucilor zburători", rapidele bărci cu motor. Și totuși, întrecerea a avut loc pe apele lacului Cajarc, în Franța. Învingător — Peter Rosenow (în foto)

Foto : A.F.P.

Turneul de tenis de la Budapesta

BUDAPESTA, 25. — În sferturile de finală ale campionatelor internaționale de tenis ale Ungariei, campionul maghiar Gulyas l-a eliminat cu 6—2, 6—0, 6—3 pe compatriotul său Csoknay, vest-germanul Elschenbroich a dispus cu 3—7, 7—5, 6—2, 6—1 de maghiarul Szoke, iar polonezul Gasiorek l-a învins cu 6—0, 6—0, 6—1 pe Feher (Ungaria).

Conduce Boris Spasski

AMSTERDAM, 25. — După 9 runde, în turneul internațional de șah de la Amsterdam conduce campionul mondial Boris Spasski (U.R.S.S.) cu 7 puncte, urmat de Lev Polugaevski (U.R.S.S.) — 6½ puncte și o partidă întreruptă. Rezultate din runda a 9-a : Spasski — Ree 1—0 ; Langeweg — Donner 0—1; Hort — Ciriei 1—0. În partida întreruptă din runda a 8-a, Polugaevski (cu piesele albe) a cîștigat la Gligorici.

CAMPIONATELE BALCANICE DE GIMNASTICĂ

(Urmare din pag. 1)

les, la care — de data aceasta, a încîntat pur și simplu, ceea ce i-a permis ca și la bîrnă să evolueze foarte bine.

Petre Mihaiuc, cu un avans de două puncte după exercițiile impuse — ceea ce dovedea elocvent superioritatea lui netă în acest concurs, și-a pregătit cu multă meticulozitate toate evoluțiile de azi, dovedind o siguranță și stăpînire de sine de mare campion. În acest fel lui nu i-a fost de loc greu să se detașeze cu fiecare aparat de adversarii săi, obținînd în final o victorie categorică și anunțîndu-se de pe acum un colecționar de titluri și în concursul pe aparate de duminică dimineața. Să sperăm că aceste succese obținute de gimnaștii români în cea mai importantă confruntare premondială, vor fi de bun augur pentru participarea lor la marea dispută de la Ljubljana. Dar, nu puține au fost emoțiile suporterilor echipelor noastre. A fost, mai întîi, lovitura de teatru pe care ne-a furnizat-o una dintre cele mai bune săritoare ale echipei române, Elisabeta Turcu, pe care nu odată am lăudat-o pentru comportarea ei remarcabilă în această probă. Astăzi însă ea ne-a oferit una din acele situații ce se petrec rar în concursurile de gimnastică : a ratat toate cele trei încercări la sărituri, pierzînd orice șansă de a se clasa pe locul pe care l-ar fi meritat la individual compus, ca și la acest aparat, pe care în mod normal ar fi trebuit să-l cîștige. Spre satisfacția noastră, ea a concurat foarte bine la bîrnă, paralele și sol. Ne-a dat emoții la sărituri și Paula Ioan, ale cărei încercări nu s-au mai situat la nivelul arătat de ea anterior. Nota obținută — doar 9. Astfel, primele două săritoare ale noastre de la impuse au ieșit din cursa pentru locurile fruntașe.

În fine, să amintim și de relativul insucces al Elenei Ceampelea la sol, care era cît pe ce s-o coste primul loc.

După cum nu puține emoții ne-au dat și alți doi concurenți. Gimnastul iugoslav Drago Sostarici și-a încheiat exercițiul la inele printr-un dublu salt ratat, fapt ce a determinat ușoare îngrijiri medicale încheiate cu refacerea imediată a sportivului. Iar săritura lui Gheorghi Todorov, stînd pe mîini cu un salt și jumătate înainte pe capătul depărtat al calului, excelent finalizată și marcată cu una din cele mai bune notări la acest aparat: 9,55, a încîntat tribunele.

Clasamente finale : feminin : 1. Elena Ceampelea 74,90 — campioană balcanică, 2. Rodica Apăteanu 74,40, 3. Anastasia Mitova 74,30, 4. Paula Ioan 73,90, 5. Alina Goreac 73,50, 6. Vesela Pașeva 73,15 ; echipe : 1. România 371,80 — campioană balcanică, 2. Bulgaria 365,30, 3. Iugoslavia 349,95 ; masculin, individual compus : 1. Petre Mihaiuc 112,20 — campion balcanic, 2. Gheorghe Păunescu 110,60, 3. Ștefan Zoiev 110,55, 4. Ivan Kondev 109,70, 5. Dan Grecu 109,60, 6. Nicolae Achim 108,90 ; echipe : 1. România 551,95 — campioană balcanică, 2. Bulgaria 544,20, 3. Iugoslavia 534,40.

ATLEȚII AMERICANI EVOLUEAZĂ LA MOSCOVA

După meciul de la Leningrad, lotul american de atletism va susține duminică 28 iulie o nouă întîlnire în U.R.S.S., de data aceasta la Moscova, pe stadionul „Lokomotiv". Acest meci redus (va cuprinde 20 de probe) va opune pe atleții americani unei selecționate sovietice.

Sulițașul american W. Shinner, învingător la Leningrad

VACANȚE ASPRE LA POIANA...

(Urmare din pag. 1)

un baschetbalist de mare rasă, repetă elanurile calculate pentru sărituri de peste 17 metri. O întindere de tendon în regiunea inghinală l-a ținut cîteva zile pe loc. Dar, nu-i nimic, o să treacă ! Se restabilește după un accident și Vasile Sărucan, obsedat permanent de cei 8 metri pe care îi are acum în cap și trebuie doar să-i coboare în picioare. Serban Ciochină trudește pentru a se reintîlni cu gloria de altădată, care-i zîmbește ademenitor, de undeva de după un vîrf de brad. Nicolae Mustață și Ilie Cioca urcă pieptiș poteci de munte ca să poată cobori secunde pe cronometrele concursurilor. Adrian Gagea face concurență halterofililor, stîrnind invidia amatorilor de culturism.

La fel de vrednice sînt și fetele. Cornelia Popescu, consacrată așa, peste noapte, își fuiește acel stil bizar de trecere a stachetei, pe care Fosbury se pare că l-a „furat" urmărind joaca delfinilor dresați. Soeter afirmă că noua stea românească a săriturii în înălțime mai are rezerve de mulți centimetri. Și cînd spune Soeter !...

Elena Vintilă agonisește centimetrii care la toamnă, sau în primăvară, sau — poate — în toamna viitoare o vor apropia de soclul pe care tronează Viorica Viscopoleanu. Argentina Menis a luat notă de hotărîrea Liei Manoliu, de a face a cincea Olimpiadă și faptul acesta n-o ingrijorează ci, mai de grabă, o îndîrjește.

La doi pași de stadion este faimosul local „Șura Dacilor". Atleții nici n-au auzit de el...

★

Hochei se joacă deocamdată pe.. iarbă. În Poiană se află un lot de 16 tineri care și-au ales postul cel mai greu și cel mai hulit într-o echipă, acela de portar. În spatele portarilor se aruncă, de obicei, înfrîngerile, iar cupele victoriilor le sorb cu egoism înaintașii.

Antrenorii Ion Tiron, Nicolae Zografi și Ștefan Peter au alcătuit un program minuțios, afurisit, supunîndu-i pe viitorii păzitori de buturi la cele mai năstrușnice încercări, punîndu-i în fața chiar a unor situații imposibile. În pregătire au fost incluse numeroase elemente de gimnastică (spagatul, cu precădere), de acrobatică, de concentrare nervoasă, de șlefuire a reflexelor, toate atît de necesare unui portar de hochei. Băieții lucrează cu tragere de inimă și responsabilitate, renunță la recreații, așa că ne-a fost foarte greu să smulgem cîteva evidențieri. Totuși, s-au distins pînă acum Valeriu Netedu, Vasile Moraru, Dinu Ioan, Toma Pop. Despre ei, și despre alții, vom mai auzi fără îndoială.

★

Un scurt popas în grupul halterofililor. 12 tineri de perspectivă își așteaptă rîndul, cu răbdare, pe planșă, pentru că și pe ei îi așteaptă două competiții de anvergură : „Cupa Dunării" și „Turneul speranțelor olimpice". Antrenorii Ștefan Petrescu și Gheorghe Piticaru notează cu rigurozitate cît a ridicat fiecare și, mai ales cum a ridicat. La urmă coloanele se adună și ies vreo 10—12 mii de kilograme pe zi, pe cap de om ! Dar nimeni nu crîcnește, iar halterofilii sînt învățați să nu facă calcule. Este vacanța pe care și-au ales-o singuri, de bună voie, nesiliți de nimeni !

În acest timp Poiana rîde cîntă și dansează !...

TELEX • TELEX • TELEX • TELEX • TELEX

Criteriul ciclist internațional desfășurat la Cannes a fost cîștigat de francezul Lucien Aimar, urmat de vest-germanul Rudi Altig și spaniolul Ocana. Învingătorul a parcurs 95 km în 2h 24,0.

■

Cea de a treia etapă a turului ciclist al Poloniei, disputată pe traseul Tarnobieg—Gorlice (154 km), a fost cîștigată de Karl Mersz în 3h 43:29,0. Liderul clasamentului general este polonezul Polewiak.

■

În turneul internațional de tenis de la Aix en Provence (Franța) s-au disputat sferturile de finală ale probelor de simplu. Iată cîteva rezultate : Contet — Pierson 6—2, 7—5 ; Jauffret — Alvarez 6—2, 6—2 ; Barclay — Leclerc 6—2, 6—0.

■

La Cecina (Italia) s-a disputat întîlnirea internațională de volei dintre selecționatele masculine ale Italiei și Bulgariei. Voleibaliștii bulgari au obținut victoria cu scorul de 3—1.

■

Au început întrecerile turneului internațional de polo pe apă de la Varna. În primele două jocuri disputate, echipa R.S.F.S. Ruse a învins cu scorul de 9—3 reprezentativa Poloniei, iar selecționata Bulgariei a terminat la egalitate: 4—4 cu formația Cehoslovaciei.

■

Proba de floretă femei din concursul internațional de scrimă de la Vittel (Franța) a revenit scrimerei vest-germane Hilze Mohr, care a învins-o cu 8—1 în finală pe franțuzoaica Beatrice Pfau.

■

La Szczecin, echipa de fotbal, a Poloniei a dispus de cea a Irakului cu 2—0 (0—0), prin golurile marcate de Szoltysik și Banas.

Tiparul : I. P. „Informația", str. Brezoianu nr. 23—25, București

40368

Redacția și administrația: str. Vasile Conta nr. 16, tel. 17.10.05, interurban 72 și 286. Telex sportrom buc. 180.

PROLETARI DIN TOATE ȚĂRILE, UNIȚI-VĂ!

sportul

4 pagini 30 bani

Anul XXVI — Nr. 975 (6409) ZIAR AL CONSILIULUI NAȚIONAL PENTRU EDUCAȚIE FIZICĂ ȘI SPORT Luni 27 iulie 1970

CAMPIONATELE BALCANICE DE GIMNASTICĂ

10 MEDALII DE AUR PENTRU SPORTIVII ROMÂNI, IN ZIUA A TREIA

VICTORIA VÎLCU ȘI PETRE MIHAIUC — CÎTE 3 MEDALII DE AUR

TIMIȘOARA 26 (prin telefon, de la trimisul nostru). Duminică dimineața, cei mai buni dintre participanții la cea de a doua ediție a Campionatelor balcanice de gimnastică și-au disputat întîietatea în concursul pe aparate.

Gimnaștii s-au prezentat din nou, în fața unei săli aproape pline, cu exercițiile liber alese, demonstrații de înaltă virtuozitate și tehnică sportivă. Spectacolul oferit de gimnaștii români și bulgari (căci, cu două excepții, numai ei au participat în concurs astăzi) a fost în general plăcut, cu multe execuții care au încîntat privirile specialiștilor și spectatorilor. Spre satisfacția noastră, la reușita întrecerii și-au adus o contribuție decisivă sportivii români, ei obținînd cele mai multe medalii de aur, argint și bronz. Așa cum anticipam, cîștigătorul de la individual compus, Petre Mihaiuc, și-a adăugat duminică dimineața noi lauri, clasîndu-se de trei ori pe locul I (sol, inele și sărituri), celelalte medalii de aur fiind obținute de alți doi componenți ai reprezentativei noastre (Dan Grecu la paralele și Gh. Păunescu la cal cu minere) și de gimnastul bulgar Ștefan Zoiev, învingător la bară fixă. Remarcabilă evoluția lui Dan Grecu în acest concurs, încununată cu un excelent succes la paralele, aparat la care i-a depășit net pe toți adversarii săi.

În competiția feminină, disputa a fost mai echilibrată. Medaliile de aur au fost împărțite egal între gazde și sportivele bulgare. La sărituri, nici una dintre gimnastele noastre n-a putut amenința locul I, așa că pentru Mitova a fost o simplă formalitate obținerea medaliei de aur. În urma căzăturii de simbătă seara, Elena Ceampelea, principala noastră favorită la sol, a ieșit din lupta pentru primul loc. Paula Ioan, cea mai bine clasată dintre românce, după Mitova, n-a putut susține duelul cu sportiva bulgară, a comis o greșeală, astfel că și la această probă „aurul" a revenit campioanei bulgare. Din păcate, la această probă, Ceampelea a ratat din nou saltul cu șurub,

Constantin MACOVEI

(Continuare în pag. a 4-a)

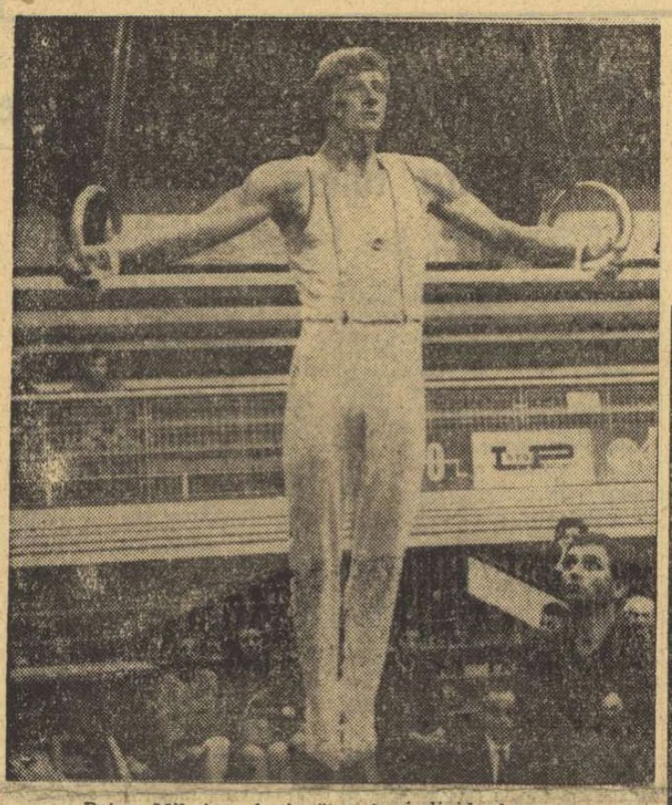

Petre Mihaiuc, învingător la individual compus

ÎNAINTEA CAMPIONATELOR EUROPENE DE JUNIORI

Luptătorii noștri se prezintă satisfăcător

În cadrul pregătirilor pentru apropiatele campionate europene de lupte (juniori) din Suedia, federația română de specialitate a organizat simbătă și duminică, în sala Floreasca, două importante confruntări internaționale. În prima dintre ele — turneul individual la greco-romane — componenții formației noastre naționale au întîlnit două echipe foarte puternice, cele ale Iugoslaviei și Ungariei. Nivelul calitativ a fost în general foarte ridicat, cîteva meciuri fiind de-a dreptul electrizante. Astfel, în cadrul categoriei 81 kg, T. Ignătescu reușește extraordinar să „lasă" din tușul ce părea inevitabil și-l învinge în cele din urmă la puncte pe maghiarul C. Ivanyi. Foarte spectaculoasă a fost și întîlnirea dintre reprezentantul nostru la supergrea, Roman Cadreanu (cîntărește 130 kg !), și iugoslavul P. Ilic, românul făcînd o adevărată demonstrație de lupte și dîndu-ne multe speranțe. Iată clasamentele : **CAT. 48 KG. : 1. G. Stroe (România)**, 2. M. Tofan (R), 3. I. Ilija (Iugoslavia) ; **52 KG : 1. I. Frgić (I)**, 2. I. Dulică (R), 3. L. Racz (Ungaria) ; **56 KG : 1. M. Boțilă (R)**, 2. T. Horvath (R), 3. I. Kiss (U) ; **60 KG : 1. M. Nemeș (U)**, 2. M. Ciutan (R), 3. M. Kosanovic (I) ; **65 KG : 1.** B. Cuejin (I), 2. Erwin Mag (R), 3. F. Kocsis (U) ; **70 KG: 1. M. Petković (I)**, 2. A. Popa (R), 3. A. Vakulya (U) ; **75 KG: 1. I. Fiscuteanu (R)**, 2. B. Dimic (I), 3. T. Tihanyi (U) ; **81 KG : 1. T. Ignătescu (R)**, 2. C. Ivanyi (U), 3. D. Danyi (I) ; **87 KG : 1. D. Nisavic (I)**, 2. P. Zaharov (R), 3. Z. Szilak (R) ; **+87 KG : 1. R. Codreanu (R)**, 2. I. Prvoslav (I).

Simbătă, pe salteaua a doua, s-a disputat și întîlnirea internațională de lupte libere dintre reprezentativele de juniori ale Canadei și țării noastre. Juniorii noștri au cîștigat ușor, cu 8—2, în fața unei echipe total nepregătite, dar este îngrijorătoare lipsa unor luptători de valoare la categoriile mici de greutate. Din rîndul formației române s-au detașat Șt. Popescu și C. Chiratcu. Iată rezultatele tehnice : **48 kg :** V. Pacrița pierde puncte D. Schultz ; **52 kg :** G. Comănat învinge puncte D. Makinon ; **56 kg :** G. Dobrănei i. tuș I K. Iarael ; **60 kg :** A. Șuba p. p. R. Nelson ; **65 kg :** E. Teglas i. p. McCormack ; **70 kg :** Gh. Buceag i. tuș II L. Tester ; **75 kg :** St. Popescu i. tuș I K. Lelacheur ; **81 kg :** C. Chiratcu i. tuș I R. Tomer ; **87 kg :** T. Stoian i. tuș II D. Chubb ; **+87 kg :** V. Enache i. tuș I R. Kay.

Geo RAEȚKI

PENTRU A 10-a OARĂ ÎN POSESIA „CUPEI ROMÂNIEI"

STEAUA ÎNVINGĂTOARE (2-1) ÎN FAȚA ETERNEI SALE RIVALE, DINAMO BUCUREȘTI

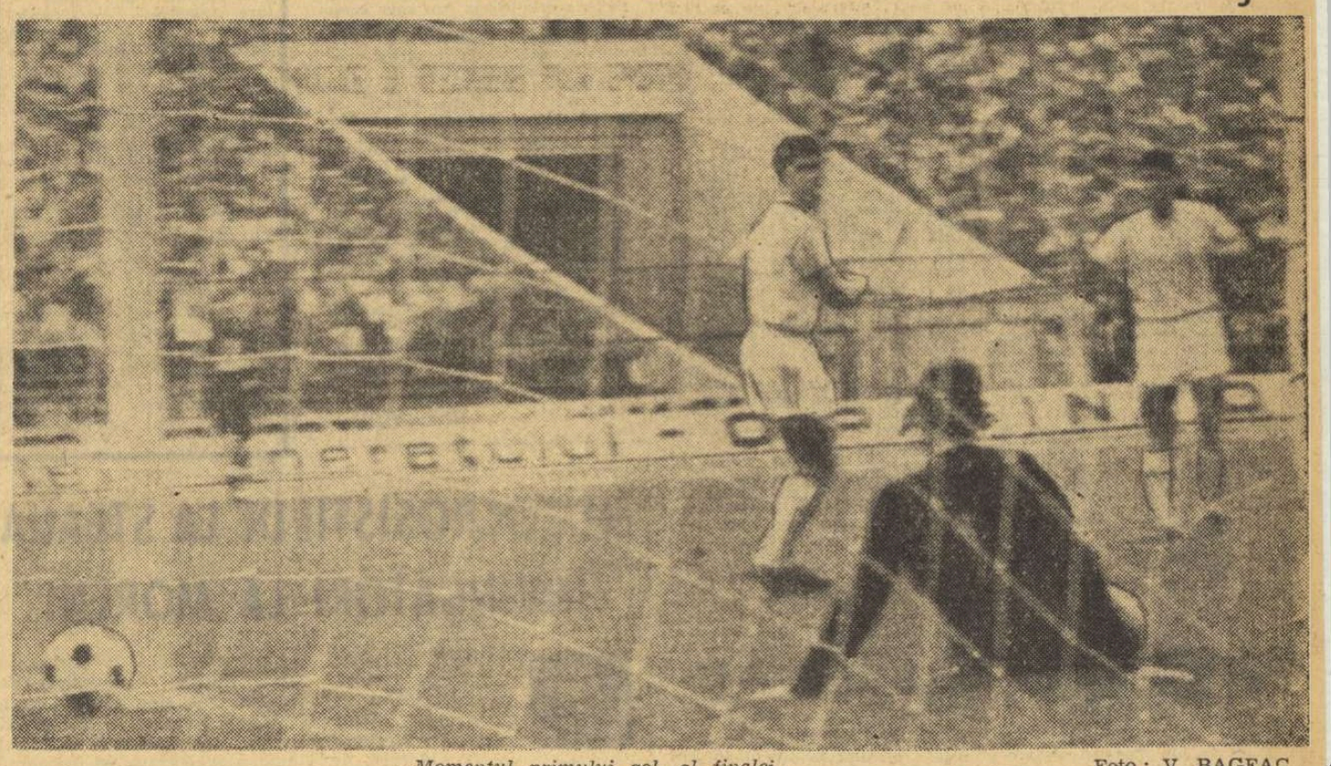

...Momentul primului gol, al finalei Foto : V. BAGEAC

Retrăind marea finală...

Un meci Steaua — Dinamo reprezintă, în orice condiții, un derby. Un meci Steaua — Dinamo, în finala „Cupei României", a constituit un mare eveniment sportiv, o întrecere directă și fără drept de apel între aceste două formații de 14 carate ale fotbalului nostru. De data aceasta, însă, deși afișul finalei cuprindea aceste nume sonore, se părea că, în fapt, nu vom asista la tradiționala dispută de mare tensiune dintre aceste două formații, ci la victoria ușoară a uneia din ele, a lui Dinamo, bineînțeles, care trimitea în teren „o echipă grea", cu un mare potențial de joc, în timp ce Steaua, lovită de furtuna unor indisponibilități, arunca în luptă o formație fragilă, care nu inspira, probabil, încredere nici propriilor ei susținători.

Cu gîndul la finala „Cupei", nimeni sau, în orice caz, foarte puțini au avut în vedere un aspect important, și anume acela că și în campionat evoluase același Dinamo, cu aceiași internaționali, fără să obțină, la sfîrșitul întrecerii, decît un loc anonim, în mijlocul plutonului. Dar, poate că și cei care s-au gîndit la acest lucru și-au spus că povestea nu se poate repeta.

Și iată că s-au înșelat. Finala „Cupei României" avea să se încheie cu victoria outsiderului, a Stelei, care a abordat jocul cu un curaj neașteptat. În ajutorul ei a venit și golul înscris chiar la începutul meciului, pe fondul unei grave greșeli a apărării dinamoviste, mai precis a lui Nunweiller IV, care a pus piciorul pe... lîngă minge. Acest gol le-a topit și ultimele emoții tinerilor jucători de la Steaua, lui Naom, lui Iordănescu, lui Ciugarin, care au găsit în el, în primul rînd, un mare aliat psihologic. Și n-a lipsit mult, tot în acest început de repriză, ca Steaua să realizeze și un al doilea gol, prin Creiniceanu.

A urmat o luptă deschisă, ceea ce a pus ambele echipe în situații favorabile, publicul fiind martor la faze electrizante, atît

Jack BERARIU

(Continuare în pag. a 3 a)

Bătrînul „nou val"

Ieri a învins, în primul rînd, „noul val". Ieri a învins, în al doilea rînd... Dar să nu anticipăm...

La startul finalei, Dinamo era favorit. E suficient ca în locul cifrelor 6, 7, 8, 9, 10 să punem Dinu, Pircălab, Nunweiller VI, Dumitrache și Lucescu și să confruntăm aceste nume cu Cristache, Ciugarin, Naom, Iordănescu sau Ștefănescu, pentru a fixa un raport de forțe greu de apropiat.

Și totuși, ieri a învins „noul val". De ce oare?

Statistica realizărilor tehnice individuale ale meciului nu pune în inferioritate echipa învinsă. Poate că Iordănescu a avut cîteva momente de prospețime care au pus în umbră performanțele „albilor". Dar să nu uităm șutul din întoarcere al lui Lucescu, golul lui Dumitrache sau cele două lovituri de cap care ar fi putut să se oprească în plasă. Și atunci?

Marele paradox e că ieri „noul val" a avut mai multă maturitate tactică. Ieri, Steaua s-a apărat cu seriozitate (ceea ce n-a făcut Dinamo), ieri Steaua a avut mereu patru mijlocași la trecerea mingii din apărare în atac (și viceversa), ieri, în sfîrșit, Steaua a avut răbdarea de a aștepta culoarul liber, spre care s-au îndreptat, cu inventivitate, pasele — surpriză ale acestui enigmatic Dumitriu III sau ale „sfîrlezei calme" care se numește Naom.

Dinamo a atacat mai mult, a trimis nenumărate mingi în careul advers și a cîntat, cum s-ar spune, după partitura seducătoare a ofensivei cu orice preț, în loc să schimbe ritmul partidei, operație perfect adecvată capacității jucătorilor săi.

Pe deasupra acestor considerații, finala de ieri a fost un mare succes al tuturor fotbaliștilor noștri, care au realizat, prin Steaua și Dinamo, un joc de clasă, într-un sfîrșit de iulie, adică într-o perioadă cînd, în mod obișnuit, fotbaliștii români se întrec la umbra brazilor, pentru sezonul următor.

Din această frumoasă finală de Cupă, care a găsit, ca întotdeauna, nebănuite resurse de energie, rămînem în primul rînd cu satisfacția că Steaua a izbutit să rezolve, după mulți ani de trudă, „problema generațiilor". În jocul de ieri n-am știut dacă Voinea e mai bătrîn decît Iordănescu sau dacă Ciugarin e mai tînăr decît admirabilul Suciu.

Steaua a cucerit pentru a 10-a oară Cupa. Mă întreb dacă nu cumva Steaua folosește, cu viclenie, campionatul, pentru a-și pregăti echipa în vederea marelui **derby** al fotbalului nostru.

Ioan CHIRILA

Nevoia de ECHIPĂ

De o vreme încoace, cotele atletismului de perspectivă bucureștean sînt în scădere. Pionierii din primul oraș al țării au încetat de a mai emite pretenții la locuri fruntașe în concursurile de tetratlon, cei din licee și școli profesionale apar în prim planul competițiilor ce le sînt rezervate doar cînd și cînd (ca, de pildă, anul acesta la Pentatlonul atletic școlar). Chiar și în campionatele juniorilor atleții din Capitală au pierdut un sensibil teren. Doar uneori, juniorii bucureșteni reușesc să se detașeze, amintind de anii în care numai printr-o întîmplare puteau fi devansați.

Într-un fel, poate că este bine și așa. Apariția unui echilibru valoric între București și provincie face să sporească interesul față de competițiile atletice, concurenții din Galați, Oradea, Craiova sau Bacău nemailuînd startul în ipostaza de învinși dinainte. Disputa cu centimetrii și secundele se declanșează viu, în avantajul spectacolului sportiv, dar oprind pe alocuri și prilejul de a consemna noi recorduri.

Se impune, însă, să privim lucrurile într-un spirit realist. Fiindcă tendința de echilibru îmbracă mai mult jocul aparențelor. Este neîndoielnic că valoarea provinciei a progresat net față de anul 1960, de pildă. Nu-i, însă, mai puțin adevărat că actualul sistem de pregătire a tinerilor atleți din Capitală este defectuos. Ei determină o rămînere în urmă. Viciul pornește de la faptul că fiecare școală sau club cu secție de atletism și-a luat obligația de a pregăti sportivi la nivelul tuturor grupelor de vîrstă. Or, după cum o dovedesc faptele, o asemenea diversificare a muncii antrenorilor aduce în eșalonul fruntaș doar 2—3 elemente și nicidecum o echipă completă, cu reprezentanți valoroși la fiecare probă. Cu alte cuvinte, este în van rîvna antrenorilor. Indiferent de cît lăudabil travaliu investesc ei, rezultatele nu sînt cele dorite. Iată de ce o diviziune foarte exactă a responsabilităților, a muncii, apare în firea lucrurilor. Pentru ea pledează mulți oameni cu experiență, cunoscători ai atletismului în toate cazurile, profesori și tehnicieni.

În concepția lor, o astfel de diviziune trebuie realizată ținîndu-se seama de profilul școlilor și cluburilor specializate în atletism. Spre exemplu: clubul „Cutezătorii" și Școala sportivă experimentală Viitorul să aibă în stera lor de activitate numai pionierii și juniorii mici (III). Școala sportivă de atletism și Clubul sportiv școlar să se ocupe de juniori II și I. Iar Școala sportivă „Energia" și clubul Metalul, de tinerii atleți din rețeaua învățămîntului profesional.

Numai astfel — se apreciază — se va putea ajunge la existența unor echipe omogene la nivelul fiecărei categorii de vîrstă. Numai așa Bucureștiul — onorîndu-și tradiția — își va recăpăta vechile-i poziții în atletismul de perspectivă. Cu aceste gînduri izvorîte din înțelegerea rosturilor depline a nevoii de ECHIPA cu valori omogene, să încercăm să trecem din planul viziunii în acela al realității concrete.

T. BRĂDEȚEANU

SUZANA ARDELEANU — prima floretă a țării

Într-un fel, o surpriză în finala campionatului național de floretă femei : prima sportivă la această probă pe anul 1970 a fost **Suzana Ardeleanu!** E adevărat, după un baraj cu... Ecaterina Iencic — care, precum vedeți, și-a făcut o reintrare deosebit de promițătoare — dar pe care l-a dominat net. Cu excepția **Anei Pascu**, turneul de duminică dimineața din sala Progresul a reunit întreaga elită a floretei feminine românești, cotele cele mai înalte fiind, inițial, de partea **Ilenei Drimbă** și **Mariei Vicol.** Pe **Olga Szabo** se conta mai puțin, întrucît ea avea să concureze încă nerestabilită după o stare de anemie care a stopat-o, în ultima vreme, în activitatea competițională de vîrf. (Este și motivul pentru care n-a participat la Berlin la ultima verificare pentru „mondiale"). Dar, dacă ținem seama de faptul că Suzana Ardeleanu face parte din trioul de aur al maestrului **Alexandru Csipler**, cel care i-a dat prilej să-și ia zborul, cu 10 ani în urmă, apare evident că succesul de ieri al acestei floretiste nu putea fi exclus sută la sută. Suzana Ardeleanu are merite deosebite în apropierea acestei performanțe — o tehnică mult îmbunătățită, viteză în acțiuni, tenacitate și, poate, cel mai important dintre atuurile ei, cristalizarea unei personalități. Să o felicităm pentru cucerirea titlului de campioană a țării, să aducem totodată cuvenitele elogii antrenorilor ei de la clubul Steaua și de la lot, **Andrei Vilcea** și **Iosif Zilahi**, dar să nu uităm nici pe maestrul Csipler, care, neîndoielnic, a înregistrat cu satisfacție acest succes al fostei sale eleve.

În drum spre finală, lucrurile n-au stat de loc simplu. În sferturi, grupa A, **Olga Szabo** și **Rodica Văduva** au fost singurele care au trecut fără emoție, în timp ce **Manuela Chira** s-a calificat la tușaveraj înaintea **Vioricăi Draga, Anei Halchin** și **Ecaterinei Briscan**, toate cu cîte două victorii. Și mai dramatică a fost calificarea floretistelor din grupa C, **Maria Salai** și **Rodica Onu**, promovînd în semifinale după baraj. Mica

Tiberiu STAMA

(Continuare în pag. a 2 a)

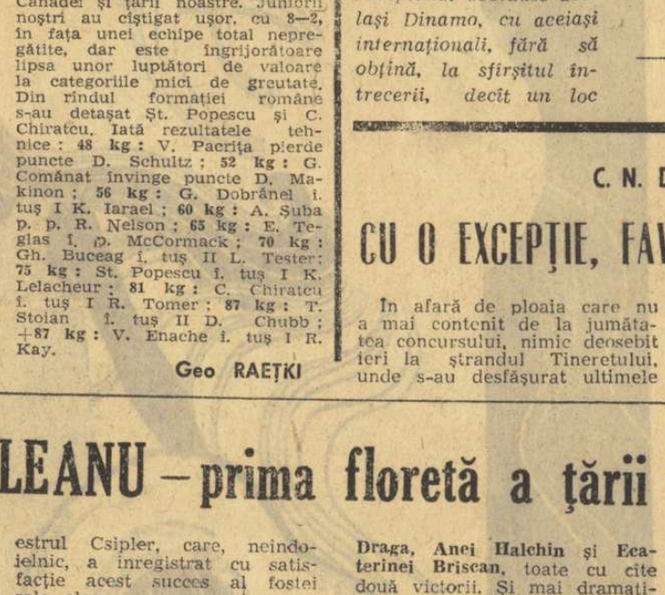

Al 12-lea asalt al finalei, Suzana Ardeleanu (dreapta) — Maria Vicol. Ardeleanu va cîștiga cu 4—2 și își va netezi drumul spre titlu...

Foto : Theo Makarschi

C. N. DE SĂRITURI PENTRU JUNIORI:

CU O EXCEPȚIE, FAVORIȚII AU CÎȘTIGAT

În afară de ploaia care nu a mai contenit de la jumătatea concursului, nimic deosebit ieri la ștrandul Tineretului, unde s-au desfășurat ultimele întreceri ale campionatelor naționale de sărituri pentru juniori. Favoriții au cîștigat detașat și doar succesul Marianei Voinea la trambulină poate fi considerat o surpriză, dar nu de proporții, deoarece nu de mult, cînd era junioară mică, Voinea era fruntașa promoției respective. În rest, Constantin Nedelcu a arătat că la platformă, deși a învins cu o diferență de 70 de puncte, mai are de lucrat pentru a atinge un nivel internațional. Doru Nedelcu a demonstrat că pășește cu pași siguri pe urmele fratelui său, iar Sorana Prelipceanu a făcut din nou dovada talentului și, mai ales, a seriozității cu care este pregătită.

Din păcate, și în această ultimă zi a naționalelor, arbitrii au manifestat un dezacord care a stîrnit ilaritate, diferențele atingînd uneori trei și chiar patru puncte. De fapt, nici nu este de mirare dacă ținem seama că unii sînt înșiși antrenorii sportivilor care concurează. Totuși, oficialii, mai toți foști sau actuali săritori, au uitat cît de mult îi irita nedreptatea arbitrilor? Dar, poate că, odată și odată, federația se va hotărî să formeze un corp de arbitri neutri, cu cît mai puține tangențe cu cluburile și asociațiile direct interesate.

Rezultate : **PLATFORMA juniori I :** 1. C. Nedelcu (Școlarul) 444,81 p, 2. A. Mühlsteffen (Sc. sp. Sibiu) 374,43 p, 3. O. Lăzău (Crișul) 303,06 p ; **juniori II :** 1. D. Nedelcu (Școlarul) 288,15 p, 2. Al. Bagiu (Crișul) 217,44 p, 3. V. Nedelcu (Școlarul) 209,82 p ; **PLATFORMA junioare I :** 1. Mariana Voinea (Școlarul) 369 p, 2. Ecaterina Dumitriu (Școlarul) 357,15 p, 3. Fraia Mühlsteffen (Sc. sp. Sibiu) 339,63 p ; **junioare II :** 1. Sorana Prelipceanu (Crișul) 378,54 p, 2. Ingrid Brotschi (Sc. sp. Sibiu) 304,65 p, 3. Stela Dumitru (Școlarul) 298,56 p. La combinata de trei probe, pe primele locuri s-au clasat C. Nedelcu, D. Nedelcu, Tatiana Dumitriu și Sorana Prelipceanu.

d. st.

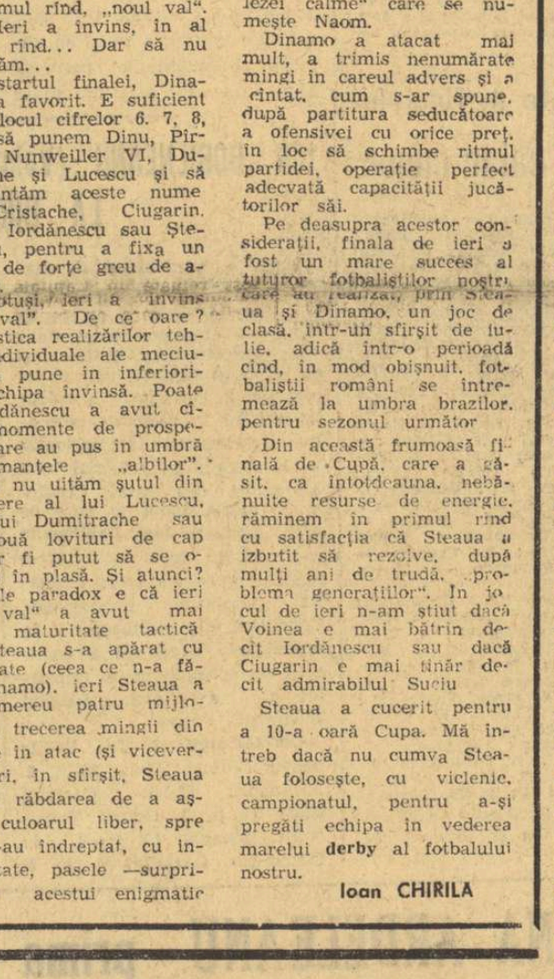

C. Nedelcu, campionul juniorilor mari

Foto : T. MACARSCHI

PLOAIA ȘI VÎNTUL — OBSTACOLE DIFICILE PENTRU TINERII ÎNOTĂTORI

Ploaia și vîntul puternic care au zgribulit pur și simplu pe micii înotători aflați ieri în jurul piscinei Dinamo, în luptă pentru noi medalii și titluri de campioni, au deranjat evident desfășurarea întrecerilor, concurenții avînd de înfruntat, în plus, adevărate valuri marine. Evident, performanțele au avut în primul rînd de suferit și numai astfel ne putem explica faptul că la încheierea altor 16 probe cronometrorii nu au mai înregistrat nici un record național.

Confirmînd diferența de valoare față de principalele adversare din cadrul grupei, bucureșteanca Eugenia Cristescu a cîștigat și întrecerea pe distanța de 100 m spate cu timișoreanca Karin Parutsch, atingînd peretele bazinului după 1:17,2. Timpul reprezintă cea de a doua performanță românească din acest sezon și ne oferă o mică rază de lumină pentru o probă în care cifrele sînt extrem de departe de cele obișnuite, chiar la noi în țară, cu numai cîțiva în urmă.

— a. v. —

(Continuare în pag. a 8-a)

La o „masă rotundă" cu specialiștii ieșeni

De ce baschetul se menține în zona mediocrității?

În scurta sa istorie, baschetul ieșean n-a reușit să se desprindă din zona mediocrității. Cîndva, speranțele au fost purtate de cîțiva jucători, adunați de prin alte orașe la clubul universitar Politehnica. Dar anii au trecut și cei cîțiva care, de bine de rău, mențineau Iașul în prima divizie de baschet a țării au abandonat activitatea, sau au plecat prin alte localități. Și, deodată, toată lumea s-a trezit la realitate. În spatele acestor jucători nu se mai afla nimic. Eclipsă totală! Și cum nici baschetbaliștii din alte orașe n-au mai pătruns pe porțile facultății din bătrîna capitală a Moldovei, jocul cu mingea la coș de pe aceste meleaguri a rămas fără scăpare de salvare. Cea de a doua echipă Constructorul, la a doilea an în divizia B, are și ea o situație precară. Cu o medie de vîrstă de peste 30 de ani, teamul constructorilor nu-și poate făuri vise. Nici la fete situația nu este mai roză. Majoritatea echipelor Universității — formație care a ocupat locul II în divizia B — au terminat facultatea. Rezerve de valoare nu există. Așa încît... Restul activității se rezumă la campionatul municipal, în cadrul căruia cele 6 echipe susțin, fiecare, cîte 10 partide pe an. Puțin, extrem de puțin, dar aceasta este realitatea.

Timp de cîteva zile am căutat să aflăm, la fața locului, care sînt cauzele care au generat această tristă situație și ce se poate face pentru redresarea ei. Am discutat cu aproape toți cei legați — prin natura funcției sau prin pasiune — de baschetul ieșean. Cum nimeni nu poate estima posibilitățile și căile de dezvoltare în viitor mai bine decît acești activiști locali — să le dăm cuvîntul

GHEORGHE TATU, președintele C.J.E.F.S. Iași: „Nu au fost create rezerve care să alimenteze echipele de seniori cu elemente valoroase. Totdeauna s-a așteptat „importul" de jucători gata formați. Dacă s-a mai lucrat ceva cu juniorii — e drept foarte puțin — acțiunea nu s-a bazat pe o selecție judicioasă și rezultatele ei au fost, firesc, nesemnificative. Avem numeroși profesori de educație fizică cu specializarea baschet. Nici unul dintre ei n-a constituit, pînă acum, o echipă de baschet din elevi... Cîteva nume de profesori din lunga listă a nepăsătorilor față de acest sport: Doina Voroneanu, Magda Idriceanu, Maria Șolca.

În ultimul an s-a pornit însă pe drumul cel bun. Centrul de baschet de la C.S.M., condus de un tînăr profesor, dotat cu reale calități și o pasiune care nu cunoaște limite, Dan Pavelescu, a și obținut primul succes: calificarea echipei masculine în turneul final al campionatului republican al juniorilor și școlarilor. Locul 5 este încă modest. Dar să nu uităm că a fost cea mai tînără echipă și cu media de înălțime cea mai ridicată. Faptul că, după numai un an și jumătate de cînd practică acest sport, Dan Scutaru (1,98 m) a devenit un om de bază al echipei naționale de juniori este edificator. Și echipa fetelor de la C.S.M. (antrenor: C. Zamă), la primul an în divizia școlară, a obținut un rezultat remarcabil: locul doi. Una dintre componente, Mihaela Nichifor, a fost selecționată în lotul național de junioare. Sînt semnificative aceste prime realizări; și la Iași pot să apară baschetbaliști! Cînd vom avea 7—8 centre asemănătoare, situația baschetului ieșean se va îmbunătăți substanțial. În 2—3 ani vom ajunge la acest stadiu".

VASILE LITEANU — metodist la C.J.E.F.S. Iași: „Faptul că ani de zile Iașul nu a format nici un jucător de baschet explică actuala situație a echipei Politehnica. Despre Constructorul, ce să mai vorbim? Aici s-au strîns toți jucătorii la care a renunțat Politehnica. Se cheltuiesc niște bani în van. Tot fără perspectivă se prezintă situația baschetului feminin ieșean. Singura speranță se îndreaptă spre C.S.M. Echipele de mini-baschet ale acestui club au ocupat locurile III (12—14 ani) și IV (10—12 ani) la finala pe țară, iar echipa de juniori a obținut locul V la turneul de la Cluj. Tot prof. Dan Pavelescu se ocupă și de secția de baschet a Școlii sportive, înființată toamna trecută (sau mai bine zis reînființată, fiindcă acum 10 ani a fost desființată). Dar în licee (o excepție o constituie Liceul nr. 3 „C. Negruzzi"), nu se face baschet și vina o poartă numai profesorii de educație fizică. Trebuie neapărat să începem acțiunea de lansare a baschetului în rîndurile copiilor și juniorilor. E drept că încă 2—3 ani — poate și mai mult — nu vom ieși la suprafață. Dar, apoi..."

GHEORGHE LUCA — președintele comisiei județene de baschet și antrenorul echipei feminine Universitatea: „Am ajuns în această situație deoarece nu s-a lucrat cu juniorii. Cînd, în 10 ani, într-un oraș așa de mare cum este Iașul n-a apărut nici un baschetbalist de valoare, înseamnă că ceva nu e în regulă. Și cum să fie cînd în echipa mea, Universitatea, la anul nu voi mai avea nici o ieșeancă? Vă asigur că în tot Iașul nu există o baschetbalistă care să corespundă diviziei B. În afară de studenți, nimeni la Iași nu practică acest sport. Mă credeți că în Iași nu există nici un teren de baschet în aer liber omologat? Vă asigur că spun adevărul. Cred că n-are rost să mai vorbim despre performanță. Ce trebuie făcut? Multe, foarte multe lucruri. În primul rînd, profesorii de educație fizică să-și ia munca în serios. Și nu numai ei. Consiliul sportiv județean elaborează planuri, face ședințe și... dezinformează forurile superioare. În rest...

Știți că anul trecut s-a stabilit concret, pe licee, cîte echipe de baschet să ia ființă. Rezultatul? Nu s-a mișcat un pai. Șapte licee au terenuri de baschet, dar numai două au și echipe.

La fete, în Iași, există o singură echipă de junioare. Campioană municipală din oficiu. Ori se pune piciorul în prag — și se începe munca de acolo de unde trebuie — ori renunțăm la baschet. Asta-i singura soluție pe care o întrevăd eu".

LAZĂR ZLATE — antrenorul echipei Politehnica: „De cîțiva ani tot încerc să scap de jucătorii fără perspectivă. În sfîrșit, am reușit. Dar, cînd în școli nu se face de loc baschet, de unde să iei jucători? În acest campionat am avut la dispoziție doar 8 jucători și toată lumea îmi cerea să readuc echipa în divizia A. Am cel puțin mulțumirea că lucrez cu tineri care au șanse să progreseze. Să vedem ce baschetbaliști vor da examen anul acesta și, poate, reușim ceva în campionatul viitor. De vreo 5—6 ani tot sper să vină și la noi cîțiva baschetbaliști valoroși. Dar, parcă e un făcut, nu vine nici unul. Pînă nu se va lucra în școli, nu vom avea baschet la Iași. Și nu numai în școli. Toate asociațiile sportive trebuie să-și formeze echipe de juniori. N-ar fi rău ca F.R.B. să le oblige în acest sens, dar să le și ajute... Cadre specializate avem. O bază materială — cel puțin pentru juniori — cît de cît satisfăcătoare, există. Atunci ce se mai așteaptă?"

CONSTANTIN ARMINIU — inspector metodist de educație fizică la Inspectoratul școlar județean Iași: „Vă rog să mă scuzați, dar nu sînt în măsură să vă dau nici o explicație. Sînt profesor de matematică și fizică. Dacă vă interesează ceva din aceste domenii, vă stau la dispoziție... În afară de faptul că nu am timpul material necesar să mă ocup și de educație fizică, nici nu mă pricep. Am spus acest lucru încă de cînd am fost numit inspector, dar mi s-a răspuns că nu-i nimic, o să mă specializez... pe parcurs".

DAN PAVELESCU — antrenor la C.S.M.: „Situația actuală a baschetului ieșean își are o singură explicație: în școli nu se face baschet. În afară de centrul nostru mai există echipa de juniori la Liceul nr. 3 „C. Negruzzi" și alta la Școala sportivă de care mă ocup tot eu. Mini-baschet nu se face decît la C.S.M. Am mulți copii talentați. Se antrenează, dar nu au cu cine juca! Dacă fiecare antrenor de baschet din Iași ar crea măcar cîte o echipă de juniori, am avea 20 de echipe. Ce frumos ar fi... Dar, din rațiuni, doar vreo 6—7 se mai ocupă de baschet. Restul se mulțumesc cu... titlul de antrenor".

Dan VLAD

DESPRE HOCHEI PE CANICULĂ

● Două interesante competiții internaționale în țara noastră ● Primele garnituri ale Cehoslovaciei și Suediei la București ● Noutăți în organizarea campionatului categoriei A ● La Galați se plămădește o puternică formație

Pare puțin neobișnuit ca, în miez de vară, să facem loc în coloanele ziarului nostru unor știri privind un sport specific lunilor de iarnă: hocheiul pe gheață. Dar, de o bună bucată de vreme, datorită, unor mari progrese în tehnica amenajării bazelor sportive, chiar în lunile cînd canicula ridică la cote maxime consumul de înghețată și de răcoritoare, veștile despre activitatea în hocheiul pe gheață își fac loc alături de cele referitoare la natație, canotaj, precum și la alte sporturi.

Deci, noutăți din hochei. Mai precis, amănunte referitoare la pregătirile în vederea noului sezon competițional, care va începe și în țara noastră nu peste multă vreme.

INTERESANTE ÎNTRECERI INTERNAȚIONALE ÎN ROMÂNIA

Vom face loc pentru început unor vești cu privire la două tradiționale dispute internaționale care se vor disputa în sezonul 1970/1971 pe patinoarele artificiale din țara noastră. Este vorba, în primul rînd, de **campionatul european de juniori, grupa B**, la startul căruia se vor alinia reprezentativele a 10 țări, în afară de cea a României: **Italia, Austria, Polonia, Iugoslavia, Bulgaria, Ungaria, R.D. Germană, Olanda, Franța și Elveția.** Competiția va avea loc între 26 noiembrie și 5 ianuarie la București, Galați sau Miercurea Ciuc, în cazul cînd noul patinoar artificial acoperit din această localitate va fi gata la timp.

O altă competiție de amploare ce va fi organizată în țara noastră este **tradiționalul turneu dotat cu trofeul „Prietenia"**, la care anual iau parte reprezentativele unor țări socialiste. Vom preciza că este vorba de selecționate alcătuite din jucători în vîrstă de maximum 18 ani. Cele 8 echipe înscrise (**U.R.S.S., Cehoslovacia, R.D.G., Polonia, Ungaria, Bulgaria, R.P.D. Coreeană** și **România**) au fost împărțite în două serii ale căror jocuri se vor disputa la București și Galați, urmînd ca turneul final să aibă loc în Capitală. Întrecerea se va desfășura între 24 și 30 noiembrie.

În sfîrșit, vom nota încă un amănunt interesant din calendarul disputelor internaționale: **la București vor evolua în acest sezon primele reprezentative ale Cehoslovaciei și Suediei!** În urma unui acord intervenit între federațiile de specialitate din cele două țări, selecționata primă a Cehoslovaciei, care va lua parte la un mare turneu organizat la Moscova, în drumul de întoarcere spre casă va face un popas și la București, unde va disputa două jocuri cu echipa României. Datele? 16 și 17 decembrie. În același timp vor fi oaspeții țării noastre și celebrii jucători „Tre Kronor". În perspectivă, deci, un turneu mare...

O NOUĂ FORMULĂ ÎN CAMPIONATUL CATEGORIEI A

La recenta consfătuire anuală a federației de specialitate, o bună parte din cei ce au luat cuvîntul au făcut interesante propuneri în legătură cu organizarea activității competiționale interne. În acest sens, s-a apreciat că modul în care se organizează campionatul categoriei A nu corespunde integral stadiului actual de dezvoltare a hocheiului nostru și, în mod normal nu contribuie la realizarea unui progres în această direcție. Principalele obiecții aduse sistemului de disputare a primei competiții a țării au fost acelea referitoare la durata întrecerii, apreciată ca exagerat de lungă, și la concentrarea turneelor numai în Capitală. Socotind justificate aceste opinii, Biroul federal a luat hotărîrea de a organiza viitorul campionat național în 5 turnee, care se vor disputa numai tur, eșalonate cu mari pauze între ele, în așa fel încît cluburile să aibă posibilitatea realizării unor pregătiri judicioase. În plus, aceste turnee vor avea loc și în alte centre, pe măsură ce condițiile de disputare se vor dovedi acceptabile (Galați, Poiana Brașov și Miercurea Ciuc). Iată și datele cînd vor avea loc aceste turnee: **17—25 octombrie 1970, 16—24 ianuarie 1971, 26 martie — 2 aprilie 1971 și 5—13 aprilie 1971.**

DUNĂREA GALAȚI — O NOUĂ ȘI PUTERNICĂ ECHIPĂ

Organizarea unor competiții internaționale pe noul patinoar artificial din orașul Galați a determinat, așa cum era de așteptat, creșterea interesului localnicilor față de acest frumos și dinamic joc sportiv. Înființată nu de mult, echipa de hochei pe gheață **Dunărea Galați** și-a asigurat serviciile unui cunoscut tehnician, apreciat pentru rezultatele pe care le-a obținut în munca de creștere a unor tineri jucători: **Ștefan Tomovici**, de la Rădăuți. O dată cu acest antrenor, la Galați au fost transferați cîțiva dintre cei mai talentați juniori de la Metalul Rădăuți, cărora li s-au asigurat excelente condiții de continuare a studiilor și de calificare la școlile profesionale de pe lîngă marele Combinat Siderurgic din localitate. În plus, au solicitat transferarea la Dunărea Galați cîțiva cunoscuți jucători printre care vom nota pe **Ciobotaru** și **Trăușan** de la Dinamo București, **Corduban** de la Steaua, **Sarkany** de la Avîntul Miercurea Ciuc. Este un început promițător, pe care federația l-a sprijinit, acordînd acestei proaspete echipe de hochei pe gheață un ajutor constînd în materiale și echipamente sportive. Formația Dunărea Galați, care va activa în noul sezon în campionatul de calificare, are toate șansele ca, în aceste condiții, să ajungă curînd în categoria A! (c.a.).

MOTOCROSIȘTII DE LA STEAUA ÎNVINGĂTORI LA MORENI

Concursul republican de motocros, desfășurat duminică dimineața pe traseul de la Moreni, în condițiile unui soare nemilos și apoi ale unei ploi torențiale, care a transformat traseul într-un veritabil patinoar, a atras un numeros public. Condițiile vitrege i-au obligat pe motocrosiști să folosească procedeele tehnice cele mai rafinate pentru a reuși să supună „îndărătnicia" pantelor alunecoase. Cu atît mai mare este meritul învingătorilor (**Șt. Chițu** — seniori și **R. Vasilescu** — tineret), într-un concurs în care însăși terminarea parcursului a constituit o adevărată performanță.

CLASAMENTE — **seniori**: 1. ȘT. CHIȚU (Steaua), 2. P. Paxino (Metalul), 3. D. Motișan (Vict. Moreni), 4. O. Stephani (St. r. Brașov), 5. A. Krisbay (St. r. Brașov). 6. Fl. Ștefan (Loc. Pl.), 7. M. Banu (Steaua), 8. C. Goran (Poiana Cîmpina); **tineret**: 1. R. VASILESCU (Steaua), 2. N. Marin (Steaua), 3. A. Benedek (St. r. Brașov). **(I. D.).**

„CUPA MUNICIPIULUI REȘIȚA" LA VITEZĂ PE CIRCUIT

REȘIȚA, 26 **(prin telefon).** Mii de cetățeni au asistat la concursul republican de viteză pe circuit, dotat cu trofeul „Cupa municipiului Reșița". Și-au disputat întîietatea peste 60 de concurenți din București, Arad, Baia Mare, Timișoara, Satu Mare, Tg. Mureș, Cîmpina și Reșița. Iată cîștigătorii probelor:

Motorete Carpați — Tr. Macarie (Metalul Buc.); **clasa 175 cmc** — D. Vasilescu (Metalul Buc.); **clasa 125 cmc** — P. Pascotă (Progresul Timișoara); **clasa 250 cmc** — V. Szabo (Steaua); **clasa 350 cmc** — Fl. Bejan (C.S.M. Reșița); **nelimitat** — V. Szabo (Steaua); **ataș** — T. Marsay + A. Witlinger (I.R.A. Baia Mare).

A. RUDEANU — coresp.

Ploaia și vîntul — obstacole dificile pentru tinerii înotători

(Urmare din pag. 1)

Petroliștii, puternic încurajați de galeria părinților transformați ad-hoc în cronometrori, masori și chiar.. antrenori, domină cu autoritate actuala ediție a competiției. Adrian Popovici, Dragoș Aldea și ștafeta crauliștilor în grupa B, Adrian Alexandru, Mihaela Georgescu (grupa C) și Mihaela Moisan (grupa D) au adus culorilor ploieștene alte 6 titluri, dar și coechipierii lor au punctat din plin, clasîndu-se pe numeroase locuri fruntașe.

„Școala reșițeană" a adus și în acest an noi elemente cu frumoase perspective, din rîndul cărora se desprind Julieta Mirosu, cea mai rapidă sprinteră a campionatului, și micuța Mariana Marin, ieri pentru a 3-a oară pe cea mai înaltă treaptă a podiumului. Și din nou aplauze pentru timișoreni, orădeni, sibieni sau gălățeni. În schimb, succesele bucureștenilor au devenit adevărate excepții...

REZULTATE TEHNICE. CATEGORIA B — **100 m liber** (f): JULIETA MIROSU (Șc. Sp. Reș.) 1:11,7, Marina Cristea (Steaua) 1:13,8, Cătălina Pănulescu (Petr.) 1:14,3; **200 m mixt** (b): AD. POPOVICI (Petr.) 2:48,0, L. Cotranță (Crișul) 2:54,3, E. Tschiltsche (Rapid) 2:54,9; **100 m spate** (f): EUGENIA CRISTESCU (Dinamo) 1:17,2 (r.p.), Karin Parutsch (Șc. Sp. Timiș.) 1:18,6 (r.p.), Mariana Giurcă (Șc. Sp. Reș.) 1:24,8; **100 m bras** (b): D. ALDEA (Petr.) 1:27,5, C. Constantinescu (Petr.) 1:29,5, A. Ursu (Șc. Sp. 2) 1:29,9, L. Lazăr (Prah. Ploiești) 1:29,9; **4x100 m liber** (f): ȘC. SP. REȘIȚA 5:15,7, Petrolul 5:17,7, Șc. Sp. 2 Buc. 5:38,0; **4x200 m liber** (b): PETROLUL 10:38,7, Șc. Sp. 2 Buc. 10:52,5, Crișul 11:16,5.

CATEGORIA C — **100 m bras** (b): AD. ALEXANDRU (Petr.) 1:36,5, M. Mandache (Petr.) 1:39,3, Al. Grozescu (C.S.Ș.) 1:40,5; **50 m bras** (f): René Damian (Din.) 45,1, Judith Huniady (Șc. Sp. Reș.) 47,0, Livia Ardeleanu (Șc. Sp. Sibiu) 47,8, Ana Maria Simonti (Șc. Sp. 1) 47,9, Carmen Bunaciu (Șc. Sp. Sibiu) 48,2; **50 m liber** (b): ȘT. MITU (Dunărea Gal.) 34,6, R. Zugravu (Petr.) 35,3, H. Habatler (Șc. Sp. Timiș.) 35,8; **100 m liber** (f): DANIELA ROȘCA (Șc. Sp. Timiș.) 1:23,3, Mihaela Georgescu (Petr.) 1:24,3, Daniela Juster (C.S.Ș.) 1:26,0; **50 m spate** (b): H. HABTLER (Șc. Sp. Timiș.) 38,5, Șt. Mitu (Dunărea) 39,3, M. Mandache (Petr.) 40,2, Ad. Alexandru (Petr.) 40,2; **50 m spate** (f): MIHAELA GEORGESCU (Petr.) 43,0, Marta Tavasi (Crișul) 43,4, Daniela Roșca (Șc. Sp. Timiș.) 44,5, Judith Huniady (Șc. Sp. Reș.) 44,3.

CATEGORIA D — **50 m bras** (f): MIHAELA MOISAN (Petr.) 53,2, Marilena Măglașu (Din.) 55,2, Mariana Marin (Șc. Sp. Reș.) 55,6, Renata Sulay (Șc. Sp. Reș.) 55,8; **50 m liber** (b): VASILE JUHASZ (Crișul) 43,2, Cr. Măglașu (Din.) 43,9, C. Piescu (Șc. Sp. Timiș.) 44,8, L. Scurtu (Din.) 45,0; **50 m spate** (b): L. JUHASZ (Crișul) 44,0, A. Toth (Șc. Sp. Timiș.) 46,6, Z. Ianculovici (Șc. Sp. Reș.) 48,0, R. Marschalik (Șc. Sp. Reș.) 48,8; **50 m spate** (f): MARIANA MARIN (Șc. Sp. Reș.) 45,4, Monica Vaiu (Șc. Sp. Reș.) 52,2, Manuela Hozay (Șc. Sp. Reș.) 52,4.

21 de cluburi (!) reprezentate în finalele

„Criteriului speranțelor" la caiac-canoe

Este foarte bine că, în timp ce fruntașii caiacului și canoei se pregătesc — pe apele Văliugului — pentru campionatele mondiale, cellalți sportivi își continuă activitatea competițională și că o fac înregistrînd rezultate remarcabile și oferindu-ne prilejul de a constata o simțitoare înviorare a acestui sport într-un mare număr de centre ale țării.

Așa a fost, de exemplu, finala „Criteriului speranțelor", competiție cu importanță în calendarul intern, care s-a bucurat de o bună organizare și — ce plăcută surpriză! — de participarea reprezentanților a 21 de cluburi: 375 de concurenți! Cursele au confirmat, prin echilibrul și valoarea lor tehnică, progresul acestei a doua „garnituri" a caiacului și canoei, arătînd, de asemenea, că, aproape fără excepție, antrenorii au găsit mijloacele cele mai eficiente de selecție și pregătire a unor tineri sportivi, cu reale perspective de afirmare. Scontat, probele au fost dominate de sportivii de la Dinamo și Steaua, dar este remarcabil că și alte cluburi au reușit să acumuleze puncte prin cucerirea diferitelor locuri II sau III în clasamentul finalelor. Pe cînd, însă, și victorii?

REZULTATE TEHNICE. K 4—5 000 m: 1. Diaconescu—Sima—Gruiță—Sevastian (Dinamo) 15:43; 2. Gheorghe—Istrate—Platon—Prunău (Steaua) 15:43,1 (!); 3. Serghei—Dogaru—Carpo—Paruba (Steaua) 16:19; K 2—5 000 m: 1. Bivol—Frank (Dinamo) 17:45; 2. Timofei—Luchian (Steaua) 17:59; 3. Malnicenco—Minculescu (Dinamo) 18:08; K 1—5 000 m: 1. Ratz (Dinamo) 19:30; 2. Pantea (Constructorul Timișoara) 19:59; 3. Baccela (Dunărea Galați); C 2—5 000 m: 1. Parmac—Vasilov (Dinamo) 18:38; 2. Cornicenco—Avram (Steaua) 19:10; 3. Costilov—Bordei (Clubul sportiv Brăila) 19:23; C 1—5 000 m: 1. Nichifor (Steaua) 21:50; 2. Vagu (Constructorul Hunedoara) 22:03; 3. Marcov (Dunărea Galați); K 1—500 m: 1. Petcu (Dinamo) 1:57,1; 2. Zabet (Sc. sp. 2) 1:58,7; 3. Iacob (Ancora Galați) 1:59,8; K 2—500 m: 1. Gajgău—Radnev (Dinamo) 1:45,4; 2. Lupea—Bujor (Dinamo) 1:46,6; 3. Tugui—Ursu (Constructorul Timișoara) 1:47,3; K 4—500 m: 1. Ilievici — Sava — Munteanu — Cișmaș (Steaua) 1:35,6; 2. Pascu — Dumitrescu — Cîmpeanu — Litvin (Dinamo) 1:36,0; 3. Crimschi — Munteanu — Simiocencu — Sipatchin (Delta) 1:39,5; C 1—500 m: 1. Serghei (Dinamo) 2:14,0; 2. Turlică (Dunărea) 2:18,4; 3. Vesela (C.S.S.) 2:18,7; C 2—500 m: 1. E. Nemeș — S. Nemeș (Dinamo) 1:54,5; 2. Erofei — Ilievici (Steaua) 1:59,3; 3. Trofimov — Vavilov (Dinamo) 2:01,2; K 1—500 m (F): 1. Ivanov (Steaua) 2:15,6; 2. Nichiforov (Pescarul Tulcea) 2:22,5; 3. Heralaşcă (Steaua) 2:24,0; K 2—500 m (F): 1. Humă — Răutu (Dinamo) 2:01,7; 2. Ghenu — Maftei (Steaua) 2:04,3; 3. Cosma — Sochin (Delta) 2:05,0; K 4—500 m (F): Gologan — Neagu — Vinersan — Marioara (Dinamo) 1:50,4; 2. Roman — Ivănică — Telesman — Ștefan (C.N.U.) 1:51,5; 3. Timofte — Gornov — Sirotenco — Larion (Steaua) 1:53,2.

CLASAMENT PE CLUBURI: 1. Dinamo 164; 2. Steaua 123; 3. Dunărea Galați 64; 4. Constructorul Timișoara 37; 5. Pescarul Tulcea 34; 6—7 Sc. sp. nr. 2 și Ancora Galați 29; 8. C.S.S. 24; 9. Delta Tulcea 22; 10. Olimpia 22; 11—12. C. S. Brăila și Sc. sp. Timișoara 15; 13. Constructorul Hunedoara 13; 14—15. C.N.U. și Politehnica Timișoara 8; 16. U.T.A. 6; 17 Voința Arad 4; 18—19. Mureșul și Voința București 1; 20—21 Dunărea Brăila și Voința Tg. Mureș 0.

ION BOBÎLNEANU (Voința Sibiu) — ÎNVINGĂTOR LA DIRT-TRACK

După o întrerupere de mai multe săptămîni, duminică au fost reluate în Capitală concursurile de dirt-track. Întrecerile — care au contat pentru campionatul Capitalei și au avut în același timp și un caracter de verificare a selecționabililor în vederea apropiatelor concursuri internaționale — au reunit pe cei mai buni alergători din țară. Confirmînd forma bună în care se află, sibianul **Ion Bobîlneanu** și-a depășit adversarii într-o manieră care i-a atras simpatia publicului bucureștean. Concursul s-a desfășurat în organizarea excelentă a comisiei de specialitate a Capitalei și a clubului Metalul București.

Clasamentul: 1. Ion Bobîlneanu (Voința Sibiu) 12 p, 2. Alexandru Datcu (Metalul Buc.) 11 p, 3. Cornel Voiculescu (Steaua) 10 p, 4. Ion Marinescu (Metalul) 8 p, 5. Dumitru Dobre (Steaua) 7 p, 6. Gheorghe Ivan (Metalul) 7 p.

AUREL PĂPĂDIE-coresp.

NICOLAE CIUMEȚI (Dinamo) A CÎȘTIGAT CIRCUITUL CICLIST AL JUDEȚULUI BRAȘOV

BRAȘOV, 26 **(prin telefon).** Ultima etapă din cadrul celei de-a XVI-a ediții a circuitului ciclist al județului Brașov, desfășurată pe ruta Brașov — Rupea — Brașov (126 km), a fost destul de animată, mai ales la întoarcere. La Rupea fug din pluton N. Ciumeți și Ștefan Suciu, după puțin le urmează exemplul Cr. Tudoran și — înțelegîndu-se bine la trenă — rulează împreună pînă la Brașov, unde sosesc cu un avans considerabil. Sprintul final a revenit lui N. Ciumeți (Dinamo), cronometrat cu 3h15:15 (bonificație 30 s), urmat în același timp de Șt. Suciu (Dezrobirea Brașov — bonificație 15 s), și Cr. Tudoran (Steaua). Plutonul condus de C. Ciocan (Dinamo) a sosit după 5 min. 10 s. **Clasament general**: 1. N. Ciumeți 13h27:45, 2. N. David (C.S.O. Tg. Mureș) 13h33:40, 3. C. Ciocan 13h33:55, 4. Fr. Gera (Metalul Plopeni) același timp. În clasamentul sprinterilor primul loc a revenit lui N. Ciumeți, 10 p, iar la cățărare lui V. Sălăjan cu 15 p.

CAROL GRUIA—coresp. principal

SUZANA ARDELEANU — prima floretă a țării

(Urmare din pag. 1)

olteancă din Craiova a constituit o revelație, cîștigînd cu 4—0!

Și semifinalele au fost la fel de agitate. Din prima semifinală au trecut **Ileana Drîmbă** și **Suzana Ardeleanu**, în timp ce **Rodica Văduva** și **Marina Filip** și-au disputat un asalt de baraj. Văduva, ceva mai detașată de emoție, a învins la limită. În cealaltă semifinală, **Maria Vicol** și **Olga Szabo** s-au calificat lejer, nu însă și **Ecaterina Iencic**, departajată de urmăritoarea ei, **Rodica Onu**, la coeficient: 1,333 față de 1,166! În paranteză fie spus, eleva maestrului **Paul Ghinju** cîștigase în asalt direct cu Iencic (4—3). În orice caz, foarte tînăra floretistă din Craiova — 15 ani — merită toată atenția.

Turneul final a debutat cu o foarte sigură victorie a **Ecaterinei Iencic** la **Olga Szabo (4—1).** Și cum învingătoarea avea să-și mai adauge consecutiv alte două succese (4—3 la Suzana Ardeleanu și Ileana Drîmbă), se părea că, încheiat la limită. Iencic a fost stopată însă de **Maria Vicol**, după un asalt de uzură, încheiat la limită. Iencic și-a mai etalat încă o dată marea-i clasă, trecînd fără dificultate de Rodica Văduva (4—0), dar eșecul la Vicol a adus-o la egalitate de victorii cu... Suzana Ardeleanu. Într-adevăr, aceasta din urmă a reușit, nu după puține eforturi, să termine în avantaj asalturile cu Drîmbă, Văduva, Szabo — toate cîștigate cu 4—3 — și Vicol (4—2) intrînd astfel în prim planul finalei. Barajul, cum am remarcat, a fost la discreția Suzanei Ardeleanu (4—1), Iencic resimțindu-se evident după „seria" excelentă înregistrată pînă atunci. În orice caz, Ecaterina Iencic a impresionat plăcut pentru felul cum a reușit să refacă un handicap de 16 luni cît a stat în afara planșetei. Clasament: **1. Suzana Ardeleanu 4 v.d.b., 2. Ecaterina Iencic 4 v.d.b., 3. Ileana Drîmbă 3 v., 4. Olga Szabo 2 v (13 t.p.), 5. Maria Vicol 2 v. (18 t.p.), 6. Rodica Văduva 0 v.**

ANUNȚ

STUDIOUL CINEMATOGRAFIC BUCUREȘTI, PRODUCȚIA FILMULUI „DE CE?", achiziționează și închiriază obiecte din epoca 1890—1914, ca:

— haine, redingote, pelerine, paltoane, rochii, pantaloni riați, garnituri de îmbrăcăminte.

— meloane, gambete, jobene, pălării de damă.

— ceasuri de buzunar și de perete, umbrele, ochelari, binocluri.

— cuvertură de pat, fețe de masă și draperii de dantelă și catifea, garnituri de pat cu dantelă.

— uniforme de funcționari, militari, polițiști.

Doritorii se vor prezenta cu obiectele în ziua de 27 iulie a.c. ora 15,00 la platoul Tomis din Calea Călărași nr. 11, sect. 4.

(4428)

ANUNȚ

STUDIOUL CINEMATOGRAFIC BUCUREȘTI, PRODUCȚIA FILMULUI „DE CE", achiziționează și închiriază următoarele obiecte și mijloace de transport din epoca 1890—1914:

— vehicule, cupeuri, tramcare, omnibuze, tandemuri, velocimene, cărucioare copii, lămpi de iluminat cu petrol și gaz aerian, firme, grilaje, balcoane, porți de fier, bănci-poartă, stîlpi de poartă din fier, mobilă berărie, mobilier frizerie, mobilier birou casierie, mobilă sufragerie, domitor etc.

(4428)

A APĂRUT REVISTA

EDUCAȚIE FIZICĂ ȘI SPORT Nr. 7

Din sumar spicuim:

— Lipsa de mișcare, maladia secolului, de acad. prof. emerit Eugen Pora.
— Contribuții la consolidarea școlii românești de bras (I), de prof. Remus Drăgușan.
— Contribuții la creșterea eficienței lecției de educație fizică, de prof. Elvira Simionescu.
— Tehnica și valoarea goniometriei, de conf. dr. docent Clement Baciu.
— Din istoria boxului gălățean și brăilean, de prof. Dumitru Stanciu.
— Carol Corbu, de Horia Cristea.

Acest interesant număr îl puteți găsi, începînd de azi, la toate centrele de difuzare a presei.

ÎNTREPRINDEREA ECONOMICĂ DE ADMINISTRARE A BAZELOR SPORTIVE

din București, bd. Muncii nr. 37—39, sector 3, telefon 21 39 71, angajează de urgență:

— tehnician sau inginer frigotehnist
— electromecanic radio
— mecanic frigorist
— tîmplari manuali
— zidari
— instalatori sanitari apă, gaze — autorizați.

Faceți o sărbătoare din concediul dv. pe litoral alegînd modele noi și elegante de confecții pentru plajă!

fotbal

MECIUL MINUT CU MINUT

REPRIZA I: UN LUFT ŞI... 1-0

Lovitura de începere au avut-o jucătorii de la Steaua, care au iniţiat imediat o acţiune ofensivă, însă Iordănescu n-a putut trece de apărarea dinamovistă. In minutul următor, Vigu a executat o lovitură liberă în zid, de la 20 de metri, apoi a reluat mult peste poartă. Dinamoviştii au ripostat prompt şi, în min. 3, Vigu a fost nevoit să dea balonul acasă, iar în min. 5, după o lovitură de colţ, Dumitrache, din careu, a întîrziat să şuteze. Jocul s-a menţinut viu, cu acţiuni la ambele porţi. După ce Lucescu, de pe partea stîngă, a centrat imprecis (min. 6), steliştii au deschis scorul. O acţiune a lui Creiniceanu s-a soldat cu un corner. Balonul a ajuns la Ştefănescu, care s-a dus pînă la linia de fund, de unde a centrat în careu; Lică Nunweiller a luftat şi „vulpoiul" de Voinea a speculat greşeala apărătorului dinamovist, trimiţînd mingea pe sub Cavai: 1—0 pentru Steaua. Golul a dat aripi steliştilor, care au iniţiat alte atacuri, dar Creiniceanu (min. 8) n-a putut centra dintr-o poziţie bună, iar în min. 10 portarul Cavai a rezolvat o situaţie critică, plonjînd la picioarele lui Voinea. Apoi, după un minut, Pîrcălab, fiind în careu, a încercat fără succes să treacă de Sătmăreanu şi Ciugarin. In minutul 12, apărătorii dinamovişti au trăit momente grele. Creiniceanu l-a deposedat pe Cheran şi, de la 6—7 m lateral, a trimis balonul cu putin pe lîngă bară! Minutele s-au scurs parcă mai repede datorită ritmului în care au evoluat ambele echipe. Situaţii de gol s-au succedat cu repeziciune de la o poartă la alta. După ce Sătmăreanu, în minutul 17, a acordat o lovitură de colţ, în minutul următor Voinea i-a pus pe „tavă" balonul lui Iordănescu. Înaintaşul Stelei a şutat năpraznic şi cînd toată lumea credea că mingea va poposi în plasă, Cavai, cu un reflex excepţional, a respins-o. O fază frumos lucrată de Dumitrache am consemnat-o la poarta lui Suciu, dar Sălceanu, în min. 19, a şutat slab. În continuare, am mai notat cîteva cornere la poarta echipei Steaua şi, în min. 22, balonul trimis de Dumitrache, cu capul, a trecut de puţin pe lîngă bară. În minutul 23 a început să plouă. Totuşi, ploaia nu a constituit o piedică în evoluţia jucătorilor. Partida a continuat să se desfăşoare la un bun nivel tehnic. Steliştii au acţionat mai legat, ţesătura de pase a mai clătinat de cîteva ori apărarea adversă. O asemenea situaţie a fost în minutul 27, cînd, după executarea unui corner, Iordănescu împreună cu Cavai au sărit la balon şi înaintaşul Stelei, mai iute, a trimis mingea spre poartă, însă Deleanu, de pe linia porţii, a respins-o. A urmat o scurtă perioadă în care dinamoviştii au încercat să restabilească egalitatea, dar Suciu a fost la post. O singură dată, bara s-a dovedit salvatoare pentru stelişti. Aceasta s-a întîmplat în min. 37, cînd Lucescu a reluat în bară centrarea lui Cheran.

Ştefănescu, faţă în faţă, cu Cavai, a fost la un... pas de a marca

Foto: THEO MACARSCHI

Pînă la pauză, Iordănescu (min. 40), Dinu (min. 43) şi Creiniceanu (min. 45) au dat emoţii portarilor.

Repriza a II-a: Voinea „punctează" din nou

La reluare, în formaţia dinamoviştilor consemnăm prima modificare: Stoenescu îl înlocuieşte pe Nunweiller IV. Chiar în min. 46, aflat pe partea dreaptă, Nunweiller VI şutează puternic de la 25 de metri şi balonul trece prin faţa porţii lui Suciu. Începe să plouă tot mai tare. Dinamo are iniţiativa. În min. 48, bine infiltrat în dispozitivul advers, Lucescu greşeşte însă un dribling şi iroseşte o bună ocazie. Peste două minute, la o centrare înaltă, Dinu sare împreună cu Suciu şi înscrie. Dar cu mîna! Mai întîi arbitrul acordă gol, dar după aceea revine şi orice dubiu se înlătură, graţie atitudinii dinamovistului, care ridică mîna în semn că a comis henţ. Peste două minute, la capătul unei frumoase combinaţii, Dumitrache reia cu capul de la 7—8 metri, dar Suciu se evidenţiază din nou şi reţine. Meciul este alert, atractiv. În această perioadă, dinamoviştii domină şi la poarta Stelei se creează momente de tensiune. Dar, iată, Steaua realizează un nou contraatac, clar, bine susţinut şi... eficace. La mijlocul terenului, Naom îl vede pe Iordănescu şi îi pasează. Talentatul atacant face un dribling reuşit şi-i trimite lui Voinea. O pătrundere în careu, spre dreapta, şut pe jos, din unghi, şi Steaua conduce cu 2—0 (min. 56). După aceea ripostează Dinamo, dar mingea trimisă cu capul de către Dinu (min. 58) este din nou apărată de către Suciu, care face o partidă excelentă, ca de altfel şi Cavai. În min. 60, Ştefănescu cedează locul lui Negrea şi la două minute Steaua are din nou posibilitatea să înscrie, cînd, din centrarea lui Dumitriu III, Iordănescu reia din voleu de la 8 metri, însă Cavai, cu un reflex neaşteptat, respinge. Cîteva minute Steaua se află în atac şi realizează acţiuni frumoase, înaintaşii săi şutează mai mult decît adversarii. Dar, iată, în min. 75 Suciu se evidenţiază din nou. Jocul se mută imediat la poarta dinamoviştilor: Iordănescu şutează în bară, însă acţiunea sa este oprită pe motiv de ofsaid — o decizie totuşi contestată. În min. 78 Sătmăreanu realizează una din cursele sale caracteristice pe extrema dreaptă, „urcă" pînă în apropierea liniei de fund şi centrează precis la Voinea, care preia bine, dar nu poate şuta. Meciul părea încheiat. Dar n-a fost aşa. În min. 79 Dinamo reduce din handicap, prin Dumitrache, care şutează fulgerător din apropierea careului. Suciu este mascat de jucătorii aflaţi în faţa sa şi nu poate evita golul. După un şut, pe lîngă poartă al lui Dumitriu (min. 82), Dumitrache, care se remarcă mai mult în finalul partidei, trimite cu capul şi Suciu, ca un resort, planează cu balonul la piept. În min. 88, un nou „număr Iordănescu". Acesta îl driblează pe Deleanu — în careul mic — centrează, Negrea pasează lui Naom şi acesta şutează pe lîngă poartă, puternic, de la 16 m. Şi... meciul se încheie. Steaua reuşeşte excelenta performanţă de a cîştiga pentru a 10-a oară „Cupa României".

Constantin ALEXE
Pompiliu VINTILĂ

A arbitrat Gh. Limona ★★★★, ajutat la linie — bine — de M. Bică şi C. Niculescu (toţi din Bucureşti).

STEAUA: Suciu 10 — Cristache 8, Sătmăreanu 8, Ciugarin 8, Vigu 8, Dumitriu III 7, Naom 9, Ştefănescu 6 (min. 60 Negrea 7), Voinea 9, Iordănescu 9, Creiniceanu 6 (min. 65 Mirăuţă 5).

DINAMO: Cavai 9 — Cheran 8, Nunweiller IV 5 (min. 46 Stoenescu 6), Dinu 8, Deleanu 6, Sălceanu 8, Nunweiller VI 7, Pîrcălab 7, Lucescu 7, Dumitrache 7, Haidu 6 (min. 64 Both 6).

DUPĂ MINUTUL 90

„BRAVO PUŞTIULE!"

Departe de teren, Gheorghe Popescu, vicepreşedintele clubului Steaua, îşi încuraja băieţii, cu un glas pe care îl auzeau, cel mult, Angelo Niculescu şi Coloman Braun, a-

Creiniceanu şi... frumosul trofeu, Cupa României

flaţi lîngă el: „Bravo puştiule!".

De fapt, el nu viza pe cineva anume, întrucît acest îndemn, această încurajare se adresa, de fapt, întregii echipe militare, care azi stă sub semnul întîmplării şi talentului. De aceea nici nu m-a mirat cînd la cabine, după meci, în mijlocul euforiei generale, Sătmăreanu, ajuns cel mai „vîrstnic" jucător al compartimentului defensiv, mi-a spus: **„Poate că în ultimii 4—5 ani nici o victorie n-a valorat ca cea de azi, pentru că ea a subliniat principalul nostru cîştig: tinerii jucători".**

Victorie meritată — iată opinia unanimă a celor cu care am discutat după meci, începînd cu arbitrul întîlnirii, Gh. Limona, şi terminînd cu Pîrcălab. Dar poate ca adevărul adevărat al victoriei echipei Steaua în această spectaculoasă finală de cupă se află între cei doi poli ai discuţiei noastre, pe care îi consider a fi declaraţiile lui Gheorghe Popescu şi ale lui Mircea Lucescu. În timp ce vicepreşedintele clubului Steaua era de părere că **„această victorie, cea de a 10-a obţinută în Cupa României, este cu atît mai preţioasă cu cît am învins o echipă mai bună decît noi"**, Mircea Lucescu opina că **„ne-am bătut singuri!".**

Coloman Braun găseşte „secretul" victoriei echipei Steaua în mai buna organizare a jocului, dar Sălceanu acreditează ideea că numai Suciu este autorul victoriei adversarilor echipei Dinamo.

Interesant mi s-a părut consensul celor doi antrenori, Ştefan Covaci şi D. Nicolae-Nicuşor, care au subliniat, deopotrivă, eficacitatea organizării tactice a echipei militare, Nicuşor declarîndu-ne chiar că adversarii de azi ai dinamoviştilor i-au învins pe aceştia tocmai cu arma cu care, de obicei, jucătorii din Ştefan cel Mare îşi impuneau jocul: contraatacul.

Dinu, acest jucător cu reacţii ciudate şi contradictorii în ultimul timp, nu s-a dezmintit nici în acest meci. După ce, în spiritul celui mai autentic fair-play, el a recunoscut în minutul 50 al partidei, în faţa arbitrului, că a introdus în plasă mingea cu mîna, la sfîrşitul partidei, în dispreţul aceleiaşi legi nescrise a sportivităţii, a plecat furios la cabine, refuzînd să salute publicul şi să ia parte la festivitatea de premiere. Întrebîndu-l la cabine de ce a procedat astfel, fundaşul central dinamovist ne-a răspuns: **„Nu-i pot saluta pe cei care ne înjură şi ne huiduie!"** Evident, însă, că nesportivitatea din tribune nu poate fi combătută cu nesportivitatea celor din teren...

Un jucător deosebit de fericit, şi un altul în culmea deznădejdii: Suciu şi Lică Nunweiller. Portarul echipei Steaua gustă din plin bucuria jubileului echipei sale, cea de a 6-a participare a sa la o finală de cupă, spunîndu-ne: **„Într-un asemenea context festiv nu mă puteam gîndi decît la victorie, cu atît mai mult cu cît m-am lansat în fotbalul de performanţă într-o finală de cupă, într-o echipă necunoscută: Arieşul".** Lică Nunweiller, coautorul primului gol al echipei Steaua, privea cu mîhnire de pe margine ultimele minute ale partidei. **„Nici acum nu-mi dau seama cît de ciudat a putut sări mingea din varul liniei de corner... Nu-mi pot explica cît de defectuos am lovit balonul...".**

...Se apropie fluierul final al partidei. O acţiune pe partea dreaptă a terenului aduce din nou mingea în careul echipei Steaua. O centrare înaltă, dar Suciu la post, ca de atîtea ori în acest meci, prinde cu siguranţă. Fundaşul Vigu se uită nerăbdător la ceasul stadionului şi, în acest moment, se aude fluierul arbitrului Limona. Venit la tuşă, Vigu îmi aruncă din fugă, rizînd cu toată gura: **„N-a lipsit mult ca să asistăm la prelungiri, totuşi declaraţia mea dinaintea meciu-**

Voinea, autorul celor două goluri ale învingătorilor, la 5 minute după meci

lui a fost diplomatică. În fond, eram convins că vom cîştiga în cele 90 de minute de joc".

Paul SLAVESCU

BARAJUL PENTRU PROMOVAREA ÎN DIVIZIA C

În partidele tur din cadrul barajului pentru divizia C, ieri s-au înregistrat următoarele rezultate:

MINERUL BIHOR—C.F.R. SIMERIA 1—0 (1—0)

MINERUL MOLDOVA NOUĂ — C.I.L. TG. JIU 2—0 (1—0)

GLORIA ARAD — UNIREA ALBA IULIA 1—0 (1—0)

I.T.A. PAŞCANI—UNIREA SĂVENI 5—0 (2—0).

Farul — Tasmania 1900 4-1 (2-0)

CONSTANŢA, 26 (**prin telefon**). — După un joc spectaculos, constănţenii au învins formaţia din Berlinul occidental, care a luptat pînă la epuizare pentru a scoate un rezultat cît mai onorabil. Au înscris: Sangulin (min. 14 — autogol), Tănase (min. 35), Caraman (min. 49) şi Kallo (min. 66), respectiv Ipta (min. 75 — din 11 m). A condus bine Z. Drăghici (Constanţa).

C. POPA — coresp. principal

Min. 50, cînd Dinu a marcat cu... mîna!

TOATE „CONVENŢIILE" AU CĂZUT

...Mai mult ca la orice altă ediţie a finalei, am plecat la stadion cu prejudecata că va fi un meci dominat de... oboseala Guadalajarei, de oboseala finalului comprimat de campionat, de lipsa de formă a celor două protagoniste, ginduri care, puse în ecuaţie, „ddeau" ca rezultantă un joc anonim.

Un autobuz „de meci" pe jumătate gol şi un stadion cu „insulife" mi-au confirmat ideea că mulţi au judecat aşa — dinainte — meciul.

Şi l-au judecat greşit.

De mult n-am mai avut o finală atît de „spumoasă", cu temperament, cu multe faze de spectacol, cu o ridicată cotă tehnică, cu ritm alert şi culoare.

...Mulţi, fără îndoială, au fost şi cei învinşi — în setea lor de fotbal — chiar de acasă, ameninţarea arşiţei necruţătoare în întreaga săptămînă şi chiar în dimineaţa acestei duminici oprindu-i în blocstarturi.

Greşeală de neiertat.

Cerul finalei s-a asortat cu cîţiva nori... superbi, a căzut şi puţină ploaie, primită de toţi, jucători şi spectatori, ca un autentic dar.

...O altă literă de convenţie care s-a clătinat 50—60 de minute, pentru ca în ultima jumătate de oră să se prăbuşească definitiv: judecată „pe hîrtie", cea de-a 32-a finală a „Cupei României" părea net disproporţionată valoric, între cele două şiruri de 11 jucători existînd o reală diferenţă de state de serviciu, de experienţă, de rezonanţă a numelor...

În timp ce Dinamo Bucureşti alinia cea mai bună formaţie a sa la ora actuală, Steaua se prezenta fără Hălmăgeanu, Tătaru şi Pantea.

Apoi, orice s-ar spune, punînd alături numele lui Cristache, Ciugarin, Naom, Ştefănescu şi Iordănescu — deci cinci nume —, de cele binecunoscute şi apreciate ale dinamoviştilor — între care şi cinci „mexicani" —, decalajul de „firme" impunea raţionamentul care indica echipa din şoseaua Ştefan cel Mare drept mare favorită.

Mulţi îşi puneau simple probleme de scor...

Poate că şi printre dinamovişti au fost unii care nu i-au luat prea în serios pe tinerii din faţa lor. Sau i-au luat prea tîrziu...

Cert este că pe teren elanul tinerilor „anonimi" de la Steaua a fost motorul nr. 1 al victoriei.

Mai mult, ne permitem să credem că printre primii evidenţiaţi ai învingătorilor — Suciu, Ciugarin, Naom, Voinea, Iordănescu — ultimul a fost marea revelaţie a acestei finale, jucătorul căruia i-a reuşit TOTUL în teren, pripeala şi ghinionul în cîteva momente de finalizare răpindu-i dreptul de a-şi înscrie numele şi printre marcatori.

Oricum, ce ne-a arătat acest splendid „anonim" care se numeşte Iordănescu se scrie cu majuscule în capul paginii finalei de ieri.

Aşadar, de la un meci care ne promitea foarte puţin, am plecat încărcaţi cu frumoase impresii, drept care se cade să ne exprimăm gratitudinea pentru autorii lor.

Mulţumim, băieţi!

Marius POPESCU

„Admirable Roumanie"

Ecourile „Mundialului" sînt departe de a se stinge, atît la noi cît şi în celelalte ţări, fie că acestea au avut onoarea de a fi reprezentate în Mexic, fie că au rămas simple spectatoare sau numai... fervente comentatoare ale isprăvilor homerice din preajma Troiei moderne, asediată simultan la Ciudad, Guadalajara, Puebla, Toluca şi Leon.

Dar, Iliada scrisă de miile de aezi ai timpurilor noastre are pentru noi, românii, o dimensiune imensă, prin participarea la acest turneu final de un copleşitor prestigiu. Augmentată valoric şi prin compania în care se afla (cu două campioane mondiale şi o vice-campioană în aceeaşi grupă), reprezentativa României a reuşit să-şi etaleze virtuţile jocului în viteză, să realizeze acel ritm intens — marca de calitate a jocului modern — cu care a învins Cehoslovacia şi a ţinut voinicește piept echipelor Angliei şi Braziliei.

Aplauzele publicului mexican nu încurajau numai „11"-le român, ci subliniau meritele unei ţări întregi, al cărui popor îşi croieşte, cu bărbăţie şi luciditate, un drum nou în istoria Europei, în istoria lumii...

O recentă mărturie a acestei preţuiri am regăsit-o într-un număr din „France Football" (7 iulie 1970), care, sub semnătura lui Roger Chabaud, ne aduce un măgător omagiu:

„Admirabilă Românie demnă aici de marii săi virtuozi, cîntăreţi, violonişti, lingvişti şi chiar tenismeni. România este Uruguay-ul Europei, avînd în plus o pecete poetică de mare calitate. Un element peremtoriu, un panaş care fac notă distinctivă, astăzi, în fotbalul european".

Iată o recunoaştere cu atît mai obiectivă, cu cît nu este cu nimic interesată.

„Admirable Roumanie" este o acoladă care dă întreaga măsură a calităţilor native pe care le posedă jucătorii noştri, calităţi indicate la un summum entuziasmant pe „Monumental Jalisco". Dar, tot această marcă de calitate — ca orice titlu de noblete — obligă.

Lui Dinu, ca şi lui Dumitrache, lui Dumitru, ca şi lui Dembrovschi, lui Lupescu, ca şi lui Tătaru, o asemenea formulă le trasează, şi în cadrul echipelor de club şi în viaţa de toate zilele, obligaţii etice dintre cele mai ferme. Pînă acum, numai diferenţierile directe dintre jocul la „naţională" şi la „club" erau vizibile. Este nevoie, oare, ca între comportarea lor din Mexic şi cea de la Snagov, din şoseaua Ştefan cel Mare, din Giuleşti sau din Bacău să existe discrepanţe atît de mari, încît să provoace o întorsătură de 180° a sentimentelor calde, pe care aceşti băieţi le-au recoltat într-o fulminantă carieră fotbalistică? Ar fi păcat dacă tinerii talentaţi, abia lansaţi pe orbita recunoaşterii mondiale, şi-ar pierde prematur dragostea şi stima atîtor sute de mii de oameni care i-au urmărit, cu „sufletul la gură", în evoluţia de la Guadalajara. Aceste sute de mii de admiratori au crezut în ei şi i-au considerat „ambasadorii" cei mai autentici ai sportului românesc.

A persevera pe drumul greşit din ultimele săptămîni ar însemna o pierdere prea mare şi pentru aceşti tineri şi pentru prestigiul fotbalului nostru.

ATENŢIE DINU! ATENŢIE DUMITRACHE, LUPESCU, DUMITRU, TĂTARU, DEMBROVSCHI!

Cît nu este încă prea tîrziu!

Altfel, echipei noastre nu i se va mai putea spune: „Admirable Roumanie".

Virgil ECONOMU

RETRĂIND MAREA FINALĂ...

(Urmare din pag. 1)

la o poartă, cît şi la cealaltă. Un alt comentariu vă va reda, cu fidelitate, ocaziile care „au dat foc" primelor 45 de minute ale pasionantei finale de ieri. Fiecare din cele două echipe s-a aflat, de nu ştim cîte ori, în situaţia de a înscrie, dar şi de a primi gol, ca doi boxeri care primesc lupta cu garda jos. Ambele echipe, reţinînd momentele finalei, se vor opri, desigur, la clipele de neşansă, a căror evidenţă n-am ţinut-o, dar care ni s-au părut aproape egale. Aspectul jocului s-a schimbat de atîtea ori, momentele de gol au fost atît de multe, încît, pe teren, din clipă în clipă, se putea ivi orice situaţie. S-a şi jucat într-un ritm drăcesc, cu o ambiţie de fier, cu o mare risipă de forţe fizice şi morale, ceea ce a făcut ca interesul spectatorilor să nu slăbească nici un moment. Am putea nota, ca un aspect pozitiv al acestei finale de mare luptă, că jucătorii ambelor echipe au reuşit, în ciuda mizei şi a tensiunii jocului, să-şi plaseze dîrza lor luptă sportivă în limitele regulamentului, oferindu-ne chiar gestul reconfortant, de mare sportivitate, al lui Dinu, care a recunoscut, în mijlocul confuziei aproape generale, că golul pe care îl înscrisese fusese neregulamentar.

Steaua a meritat victoria. Ea a atacat, poate, mai puţin decît Dinamo, aflată de la început într-o cursă de urmărire, pentru a recupera handicapul de pe tabela de marcaj, dar în joc ei a existat un echilibru, o continuitate, care a pus-o la adăpost de posibilitatea unei presiuni dinamoviste. Colaborarea între compartimente a fost mai bună decît la Dinamo Bucureşti, care nu-şi putea permite o ofensivă totală, din cauză că liniile sale defensive nu prezentau suficientă siguranţă. Totuşi, a existat o perioadă în care dinamoviştii s-au desprins de adversar, măcar ca joc. Este vorba de acele 10—12 minute de la începutul celei de-a doua reprize, cînd Dinamo a fost marele solist al meciului, realizînd o suită de acţiuni de o deosebită valoare tehnică şi tactică. Poate că în aceste momente s-a scris, de fapt, soarta meciului.

Mulţi au aşteptat o schimbare a rezultatului şi atunci cînd Dumitrache şi-a apropiat echipa, la un gol, de Steaua. În fond, mai erau destule minute de joc. Dar, în mod neaşteptat, finalul partidei a fost mai puţin dramatic, el neaducîndu-ne în teren un Dinamo dezlănţuit, gata să egaleze la fiecare clipă. Curios, tocmai în aceste momente decisive forţa de atac a lui Dinamo a scăzut. Echipa cheltuise, se pare, toate rezervele, iar acţiunile ei desfăşurate sub ameninţarea ceasului aveau tot mai puţină claritate.

Şi astfel, cei peste 30 000 de spectatori n-au mai văzut surpriza de ultim moment, care ar fi dat întîlnirii proporţii cu adevărat epice. Ei au aplaudat, însă, cu căldură victoria Stelei, plecînd de la stadion cu amintirea unei finale de bună calitate, la realizarea căreia contribuiseră ambele echipe.

„CUPA DE VARĂ"

Ieri au început partidele din cadrul „Cupei de vară", organizată de F.R.F. şi Administraţia de stat Loto-Pronosport.

Iată cîteva dintre rezultatele înregistrate în prima etapă:

Portul Constanţa — Oţelul Galaţi 5—0 (3—0)

Vagonul Arad — Olimpia Oradea 2—0 (0—0)

Poiana Cîmpina — C.S.M. Sibiu 2—1 (1—0)

Electroputere Craiova — Metalul Tîrgovişte 2—1 (0—1)

Flacăra Moreni — Sportul studenţesc Bucureşti 1—3 (0—1)

Metalurgistul Cugir—Metalul Hunedoara 1—0 (1—0)

Olimpia Satu Mare—Minerul Baia Mare 3—1 (2—0)

Ştiinţa Bacău — Chimia Suceava 2—1 (1—0).

Chimia Rm. Vîlcea—Progresul Bucureşti 1—2 (0—1)

Metrom Braşov — Gaz metan Mediaş 4—2 (2—1).

PRONOSPORT

AŞA ARATA O VARIANTA CU 13 REZULTATE EXACTE LA CONCURSUL PRONOSPORT NR. 30, ETAPA DIN 26 IULIE 1970

1. Steaua — Din. Bucureşti 1
2. Gloria Bîrlad — Ceahlăul P. N. anulat
3. Portul — Oţelul Galaţi 1
4. Politehnica Gl. — Prog. Br. x
5. Metalul Buc. — Dun. Giurgiu 2
6. Poiana — C.S.M. Sibiu 1
7. Metrom Bv. — Gaz metan Mediaş 1
8. Minerul Anina — Politehnica Timişoara 1
9. C.F.R. Tim. — C.F.R. Arad 1
10. Metalurgistul Cugir — Metalul Hd. 1
11. Vagonul — Olimpia Oradea 1
12. Olimpia S.M. — Minerul B.M. 1
13. Electroputere Cv. — Metalul Tîrgovişte 1

Fond de premii: 138 949 lei. — Meciul II fiind anulat, conform regulamentului toate variantele primesc pronostic exact.

Plata premiilor pentru acest concurs se va face astfel: În Capitală: începînd de la 27 iulie la 9 septembrie 1970. În ţară: de la 6 august la 9 septembrie 1970.

Echipajul de caiac 4 al Norvegiei — campion olimpic (1000 m) și european (10 000 m)
Foto : A. NEAGU

CAIAC-CANOE

CAMPIONATELE MONDIALE – DOMINATE DE OBIECTIVELE OLIMPICE ?

Aflată acum la cea de a VIII-a ediție, competiția care întrunește de fiecare dată la startul probelor întreaga elită mondială a caiacului și canoei și-a cîștigat poziții solide și binemeritate recunoașteri pentru aportul adus la creșterea performanțelor, la tot mai larga răspîndire în lume a acestui sport bărbătesc, dinamic, de o frumusețe deosebită, din păcate încă prea puțin cunoscută.

Participînd la campionatele mondiale, oricare echipă, oricare sportiv vizează, înainte de toate, cucerirea unor locuri cît mai bune în clasamentele celor 16 finale, sau — pe măsura valorii — titlurile și medaliile competiției care, de fiecare dată, îi desemnează pe cei mai buni caiaciști și canoiști din lume.

Ultimele ediții — începînd cu întrecerile disputate la Jajce, în 1963 — au evidențiat însă și alte preocupări, năzuințe, „planuri", fie ale sportivilor, fie — mai ales — ale antrenorilor și conducătorilor de echipe. În esență, a început să se manifeste un interes aproape general față de evoluția diferitelor echipaje la jumătatea (sau chiar mai puțin) a ciclurilor de pregătire pentru Jocurile Olimpice.

Aceasta cu toate că — precizarea se impune — în programul J. O. sînt prevăzute doar 7 probe ! Dacă avem, însă, în vedere marea importanță — și popularitatea — pe care au căpătat-o (de fapt, mai corect spus, au cîștigat-o...) Jocurile Olimpice, considerate în ultimul deceniu, în special, drept cele mai concludente verificări ale valorilor sportive naționale, lucrurile încep să se explice.

Cum spuneam, la Jajce — poate chiar mai înainte (Praga, 1958), în carnetele specialiștilor au început să fie subliniate rezultatele obținute de propriile echipaje, dar și de către adversari, în probele olimpice. Era pentru ei un indiciu, mai mult chiar — un criteriu de apreciere a șanselor pentru viitoarele competiții olimpice de la Albano, Sagami, Xochimilco.

Cu vremea, preocupările în această direcție s-au extins, mai ales în fondul lor. Specialiștii au înțeles că a face „inventarul" rezultatelor și a-l interpreta apoi (fără a avea, însă, prea multe posibilități de remediere) este prea puțin. Și atunci au pregătit rezultatele în probele olimpice ale campionatelor mondiale.

Niciodată atît de mult și atît de evident ca pentru această apropiată ediție a C.M. Poate că, din scopuri tactice, nu întotdeauna intențiile sînt mărturisite, mai ales... ziariștilor. Marile regate internaționale ale sezonului au confirmat însă tendința aproape generală a echipajelor înscrise la campionatele mondiale de a acorda un plus de atenție și interes reprezentării în probele olimpice.

Urmărind lista înscrierilor, alcătuirea echipajelor și rezultatele de pe foile de arbitraj ale regatelor internaționale de la Decize, Deventer, Bochum, Bydgoszcz etc., rezultă limpede că pe pista de la Bagswaerd se va da nu numai lupta pentru titlurile mondiale, ci și o dispută neoficială care, fără îndoială, ne va edifica asupra șanselor și perspectivelor sportivilor respectivi pentru Jocurile Olimpice de la München.

Mai multe țări cu echipe sau echipaje puternice, de valoare autentică — R. D. Germană, Ungaria, R. F. a Germaniei, Suedia, Norvegia, mai mult ca sigur Uniunea Sovietică (ai cărei sportivi s-au pregătit doar pe apele lacului Himki) — au arătat o clară orientare spre pregătirea pentru probele olimpice. Fenomenul este remarcabil și în cazul echipelor aflate în prezent în plin proces de întinerire (Ungaria).

Nu este desigur, un secret nici faptul că și specialiștii români privesc cu un plus de atenție spre echipajele care vor lua startul în probele olimpice, că multe din pregătirile efectuate pînă acum vizează — în perspectivă — și obiective olimpice.

Să fie, oare, această a VIII-a ediție a campionatelor mondiale dominată — prin interes, sperăm și prin valoare — de probele olimpice ?

Sînt multe motivele care justifică un astfel de pronostic.

Ceea ce nu înseamnă, cîtuși de puțin, că celelalte probe vor pierde ceva din importanța lor, că învingătorul — oricare ar fi întrecerea la startul căreia s-a aliniat — nu va trăi din plin clipa izbînzii sportive în arena mondială.

Mai ales că — cine știe — poate în cele din urmă regulamentul olimpic al întrecerilor de caiac-canoe va primi corectivele necesare...

Oricum, campionatele mondiale de la Copenhaga vor fi și o foarte importantă confruntare preolimpică.

Dan GÂRLEȘTEANU

sportul în lume

ECOURI DUPĂ ÎNTRECERILE ATLEȚILOR SOVIETICI ȘI AMERICANI

● *R. Boston s-a decis să revină pe stadion*

MOSCOVA, 26. — Comentînd meciul de atletism dintre echipele S.U.A. și U.R.S.S. (meci disputat la Leningrad și cîștigat de gazde), corespondentul agenției France Presse subliniază succesul deplin al sportivilor sovietici, precum și unele rezultate neașteptate cum a fost victoria americanilor la 10 000 m, săritură în lungime, și întîietatea atleților sovietici în probele de semifond (800 și 1 500 m). Cîștigînd 12 din cele 22 de probe masculine, atleții sovietici și-au adjudecat victoria cu 122—114 puncte, în vreme ce atletele sovietice cu 7 victorii au obținut o victorie și mai netă 78—59 puncte.

Dar americanii nu par descurajați prea mult de aceste rezultate. După meci, antrenorul Leroy Walker a declarat : **„nu trebuie să judecați atletismul nostru numai prin prisma evoluției din meciul de la Leningrad. Pentru noi acest meci a fost un concurs de control și de pregătire în vederea Jocurilor Olimpice de la München. Echipa este formată din elemente tinere a căror valoare se poate traduce în recorduri la ora celei mai importante competiții — Olimpiada".**

★

Fostul recordman mondial la săritura în lungime Ralph Boston, care s-a retras din activitatea competițională după J.O. din Mexic (1968) a hotărît să revină în lumea sportului. Boston, prezent ca reporter la meciul U.R.S.S. — S.U.A. de la Leningrad a declarat unui corespondent al agenției AFP că a și început antrenamentul, reușind sărituri în jurul a 7,70 m. **M-am gîndit mult la ceea ce fac — a spus Boston — cele mai mari satisfacții le-am cunoscut pe stadion în timpul concursurilor și am hotărît să reiau activitatea competițională".**

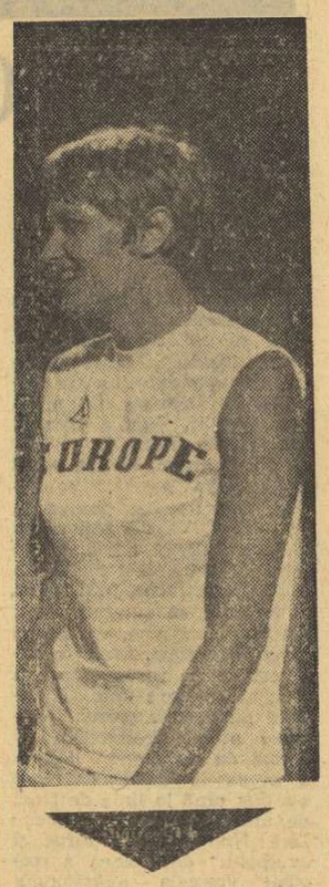

Meci de decatlon R. F. G. – România

MÜNCHEN, 26. (Agerpres). — În meciul de decatlon care se desfășoară la Ebensfeld, echipa secundă a R. F. a Germaniei conduce cu 19 085—18 777 puncte în fața echipei României. La individual pe primul loc se află Grube (R.F.G.), urmat de românii Jurcă și Sepci. Cele mai bune performanțe din prima zi au fost realizate de Jurcă — 7,76 m la lungime și Sepci 2,03 m la înălțime.

AUSTRALIENII LAUREAȚI ÎN JOCURILE SPORTIVE ALE COMMONWEALTH-ului

EDINBURG 26 (Agerpres). La Edinburg s-au încheiat jocurile sportive ale Commonwealth-ului. Cele mai multe medalii de aur (36) le-a cîștigat Australia, urmată de Anglia (27), Canada (18), Scoția (6), Kenya și India (cîte 5) etc.

În ultima zi de întreceri, atletul scoțian Ian Stewart a stabilit un nou record european în proba de 5 000 m plat cu timpul de 13:22,8 (vechiul record aparținea vest - germanului Harald Norpoth cu 13:24,8). Alte rezultate din concursul atletic : triplusalt — Filiph May (Australia) 16,72 m ; 800 m plat femei — Rosemary Sterling (Scoția) 2:06,2 ; ștafeta 4x400 m bărbați — Kenya 3:03,6 ; ștafeta 4x100 m femei — Australia 44,1 ; 5 000 m plat — 1. Stewart (Scoția) — 13:22,8 ; 2. Mc. Cafferty (Scoția) 13:23,4 ; 3. Keino (Kenya) 13:27,6. Australianul Ron Clarke a ocupat locul 5 cu timpul de 13:32,4. La 4x100 m bărbați a cîștigat Jamaica cu 39,4.

La haltere primul loc la categ. supergrea a fost ocupat de australianul Rigby cu 500 kg la totalul celor trei stiluri. În concursul ciclist, proba de urmărire individuală (4000 m) a revenit englezului Hallam în 5:01,41. Proba ciclistă de fond a fost cîștigată de rutierul Bruce Biddle (Noua Zeelandă) cronometrat pe 102 mile cu timpul de 4 h 38:58,0.

ECHIPA UNIUNII SOVIETICE A CÎȘTIGAT C. E. UNIVERSITAR DE FOTBAL

Ieșită din cursa pentru primul loc, reprezentativa noastră studențească de fotbal s-a prezentat la meciul cu Franța, conștientă și de interesul și voința coborîte sub zero. Jocul a debutat oarecum normal, superioritatea fotbaliștilor români părea izbitoare, Barbu a înscris un gol în min. 13, după care se prevedea un scor final catastrofal pentru francezi. Dar, acești debutanți, care n-au contestat nici o clipă că ne sînt inferiori, s-au bătut cît au putut pentru fiecare balon, aruncînd treptat echipa noastră într-o stare de confuzie din care n-avea să mai iasă. Ne-a învins un jucător pe nume Redon, anul acesta junior în echipa Franței, un tînăr care nu s-a decis încă între fotbal și atletism și face cînd un sport cînd celălalt. El a egalat în min. 17 și a înscris golul victoriei în min. 39. Deci, pentru locurile 3—4 : Franța — România 2—1 (2—1).

În finala C.E. universitar : U.R.S.S. — Spania 2—1.

Corespondență specială pentru SPORTUL

ILONA GUSENBAUER ARE EMOȚII, DAR ȘI SPERANȚE

Ilona Gusenbauer, regina neîncoronată a atletismului austriac, așteaptă emoționată, dar plină de încredere prima ei evoluție pe un stadion din România. Emoțiile sînt firești dacă ținem seama că pe pista de plastic a stadionului bucureștean vor fi reunite, în fața aceleiași ștachete, cîteva săritoare de prim rang din Europa. Este vorba de recordmanele, din acest an, ale Uniunii Sovietice (Antonina Lazareva) și Cehoslovaciei (Milena Hubnerova), ca și de vedetele actuale ale României (Cornelia Popescu) și Poloniei (Danuta Konowska). Este mai mult ca sigur, deci, că pentru a putea obține victoria oricare dintre aceste atlete (noi sperăm totuși ca aceasta să fie Ilona !) trebuie să treacă cel puțin 1,65 m !

În afara Ilonei Gusenbauer, din lotul Austriei mai face parte și **Maria Sykora**, campioană europeană „indoor" la 800 m la întrecerile desfășurate în capitala Austriei. La București, ea va lua startul în proba de 400 m. Dar iată echipa selecționată de federația austriacă de specialitate : **100 m :** Brigitte Ortner 11,7 ; **200 m :** Helga Kapfer 24,6 ; **400 m** Maria Sykora 54,1 ; **800 m :** Sissy Brandnegger 2:17,8 ; **1500 m :** Monika Bouchal 4:46,9 ; **100 mg :** Christa Knöppel 14,6 ; **4x100 m :** Ortner, Kapfer, Christa Kepplinger, Erika Kren ; **4x400 m :** Gerlinde Massing, Sonja Thermoth, Kepplinger, Sykora ; **lungime :** Hannah Kleinpeter 6,25 ; **înălțime :** Ilona Gusenbauer 1,85 ; **greutate :** Erika Hofer 13,43 ; **disc :** Gitta Signoretti 48,86 ; **suliță :** Inge Reiger 49,88.

Evident, dată fiind tăria indiscutabilă a semifinalei de la București, tinerele atlete austriece nu pot emite veleități ca echipa lor să se califice pentru finala de la Budapesta. Aceasta nu înseamnă însă că ele vor veni în România ca... turiste și că nu vor face totul pentru a obține rezultate cît mai bune la fiecare probă în parte, străduindu-se pentru a realiza și noi recorduri.

Kurt HALLER
Viena, iulie 26

PRIMELE STARTURI ÎN BALCANIADA ATLEȚILOR JUNIORI

Echipa feminină a României se detașează

ATENA, 26 (Agerpres). — În prima zi a jocurilor atletice balcanice pentru juniori s-au înregistrat următoarele rezultate : **masculin :** 400 m — Ghedeon (România) 47,7, 10 000 m marș — Anghel (România) 46:32,6 ; 400 m garduri — Morfis (Grecia) 54,2 ; prăjină — Tongas (Grecia) 4,80 m ; 1 500 m — Antonov (Bulgaria) 3:51,5 ; ciocan — Manolov (Bulgaria) 62,58 m ; disc — Marangos (Grecia) 47,88 m ; lungime — Stiekici (Iugoslavia) 7,57 m ; ștafetă 4x100 m — România 41,3 ; feminin : 100 m garduri — Satmari (România) 14,2 ; 100 m plat — Pavlicici (Iugoslavia) 12,2 ; 1 500 m — Andrei (România) 4:33,0 ; lungime — Boca (România) 6,02 m ; 400 m — Zlateva (Bulgaria) 54,9 ; ștafeta 4x100 m — România 47,4. În concursul feminin conduce detașat echipa României.

UN RALIU ORIGINAL

Cîteva zeci de tineri din Franța, Elveția, Austria, Anglia, Maroc, Iran vor lua startul la 1 august în raliul automobilistic Paris — Kabul — Paris, organizat de firma „Citroen" în colaborare cu Secretariatul de Stat pentru problemele tineretului și sportului din Franța.

Acest raliu inedit cuprinde în afara străbaterii traseului și alte probe : o fotografie sugerînd caracteristicile celor trei țări din Orientul mijlociu (Turcia, Iran, Afganistan) și un reportaj de călătorie de 5 pagini (sau o bandă de magnetofon de 5 minute).

Sosirea la Paris este prevăzută pentru data de 29 august.

Barbara Hoffmeister – 2:27,8 la 200 m spate

VIENA, 26. — Înotătorii din R.D. Germană au dominat categoric întrecerile primei reuniuni din cadrul „Marelui premiu al națiunilor" ce se desfășoară la Viena, cîștigînd 7 din cele 11 probe desfășurate. Una dintre cele mai bune performanțe ale zilei a fost obținută de Barbara Hoffmeister cu 2:27,8 (record al R.D. Germane) la 200 m spate, la 0,2 sec. de recordul european. Roland Matthes a cîștigat clar dubla întrecere cu americanul Gary Hall, realizînd 2:09,3 la 200 m spate (față de 2:10,1) și 2:16,3 la 200 m mixt (față de 2:17,0). Alte rezultate : J. Kinsella (S.U.A.) 4:12,1 — 400 m liber ; Gabrielle Wetzko (R.D.G.) 61,2 — 100 m liber ; B. Job (S.U.A.) 68,3 — 100 m bras ; Helga Lindner (R.D.G.) 2:22,9 — 200 m delfin.

TINERII LUPTĂTORI ÎȘI CONTINUĂ PROGRAMUL COMPETIȚIONAL

Pe agenda luptelor figurează noi competiții în care sînt angajați tinerii sportivi care se pregătesc în vederea campionatelor europene din Suedia. Luni, la Pitești, se vor întîlni formațiile de greco-romane (juniori) ale României și Ungariei, iar marți la Cîmpulung cele ale României și Iugoslaviei.

La 30 iulie selecționata de juniori (greco-romane) pleacă în Polonia unde va susține două meciuri iar cea de libere în Bulgaria.

LUPTĂTORII CANADIENI VICTORIOȘI LA PLOIEȘTI

Pe stadionul din Ploiești a avut loc întîlnirea amicală de lupte libere dintre juniorii clubului Petrolul și Edmonton (Canada). Sportivii oaspeți au cîștigat cu 5½—4½.

Fl. ALBU-coresp.

Cicliști români pe velodromul de la Sofia

La Sofia s-a desfășurat un concurs internațional de ciclism pe velodrom. În proba de 1000 m cu start de pe loc sportivul român Leitner s-a clasat pe locul III cu 1:11,6. Victoria a revenit sportivului bulgar Anghelov cu 1:09,1. În proba de 4000 m pe echipe, formația Bulgariei a realizat 4:34,3 ocupînd locul I, iar echipa României s-a clasat a treia cu 4:51,9.

CAMPIONATELE BALCANICE DE GIMNASTICĂ

(Urmare din pag. 1)

pierzînd orice posibilitate de a urca pe podium. În evoluția Liei Ceampelea a apărut astfel un nou „punct critic", peste care sperăm că va ști să treacă cu succes. Medaliile de aur cucerite de Ceampelea la paralele și bîrnă, în urma unor execuții mult apreciate de specialiști, o pot stimula pe campioana noastră într-o temeinică pregătire psihică în vederea viitoarelor confruntări.

Rezultate finale pe aparate. FEMININ, **sărituri :** Anastasia Mitova 18,750, Rodica Apăteanu 18,725, Maia Blagoieva 18,675, Elena Ceampelea 18,650, Elena Kirova 18,575, Alina Goreac 18,525 ; **paralele :** Elena Ceampelea 19,050, Olga Ștefan și Elisabeta Turcu 18,850, Rodica Apăteanu 17,875, Alina Goreac 17,575, Anastasia Mitova 16,400 ; **bîrnă :** Elena Ceampelea 18,750, Elisabeta Turcu 18,625, Anastasia Mitova 18,750, Paula Ioan 18,300, Rodica Apăteanu 18,275, Elena Kirova 18,200 ; **sol :** Anastasia Mitova 18,975, Paula Ioan 18,950, Alina Goreac 18,745, Rodica Apăteanu 18,725, Elena Ceampelea 18,050, Elena Kirova 17,800. MASCULIN, **sol :** P. Mihaiuc 18,950, Gh. Păunescu 18,725, I. Kondev 18,450, Gh. Todorov 18,425, St. Zoiev și A. Kisel 18,325 ; **cal cu minere :** Păunescu 18,975, Zoiev 18,825, Mihaiuc și Gheorghiu 18,750, Sostarici 18, 30, Radev 17,625 ; **inele :** Mihaiuc 18,925, Zoiev 18,600, Kondev 18,425, Grecu 18,325, Graboski 18,100, Achim 17,975 ; **sărituri :** Mihaiuc 18,750, Todorov 18,700, Gheorghiu 18,550, Păunescu 18,525, Achim 18,500, Grecu 18,450 ; **paralele :** Grecu 18,825, Achim 18,700, Păunescu 18,675, Mihaiuc 18,550, Gheorghiu 18,175, Kondev 17,100 ; **bară fixă :** Zoiev 19,00, Mihaiuc 18,875, Păunescu 18,650, Kondev 18,325, Grecu 18,275, Achim 17,750.

La gimnastică modernă, dirza întrecere dintre prima echipă a țării noastre și selecționata secundă a Bulgariei a oferit publicului avid de frumos numeroase exerciții de înaltă măiestrie. Victoria Vîlcu, prin tehnică și expresivitate, Sabina Șerbănescu, prin finețe și lirism, precum și sportivele bulgare Greta Ganeva și Asia Cîrșeva au oferit momente de adevărată încîntare artistică. Iată primele clasate : **exerciții liber ales fără obiect :** Victoria Vîlcu 9,70 — campioană balcanică, Sabina Șerbănescu și Greta Ganceva 9,55, Asia Cîrșeva 9,40, Ludmila Petrova 9,35, Maria Preda 9,30, **exerciții liber ales cu cerc :** V. Vîlcu și Greta Ganceva 9,50 (campioane balcanice), L. Petrova 9,45, S. Șerbănescu și A. Cîrșeva 9,35, Maria Preda 9,05, **exerciții liber ales cu coardă :** Ganceva 9,75, Vîlcu 9,70, Cîrșeva 9,55, Preda și Petrova 9,40, Șerbănescu 9,30 ; **individual compus :** Victoria Vîlcu 28,90 (campioană balcanică), Ganceva 28,80, Cîrșeva 28,30, Șerbănescu și Petrova 28,20, Preda 27,75.

TINERII BASCHETBALIȘTI ROMÂNI DIN NOU ÎNVINȘI

ZAGREB 26 *(prin telefon)*. În penultima zi a campionatului balcanic de baschet rezervat echipelor de juniori, care se desfășoară la Rijeka, echipa Greciei a întrecut formația Turciei cu scorul de 82—65 (40—22), rămînînd în continuare singura reprezentativă neînvinsă în această competiție.

Formația României a făcut din nou o partidă slabă, fiind întrecută de echipa secundă a Iugoslaviei cu scorul de 72—62 (33—38). În sfîrșit, în ultima partidă, Iugoslavia a învins Bulgaria cu scorul de 95—66 (40—22). Jucătorii români vor întîlni în ultimul lor meci pe baschetbaliștii bulgari.

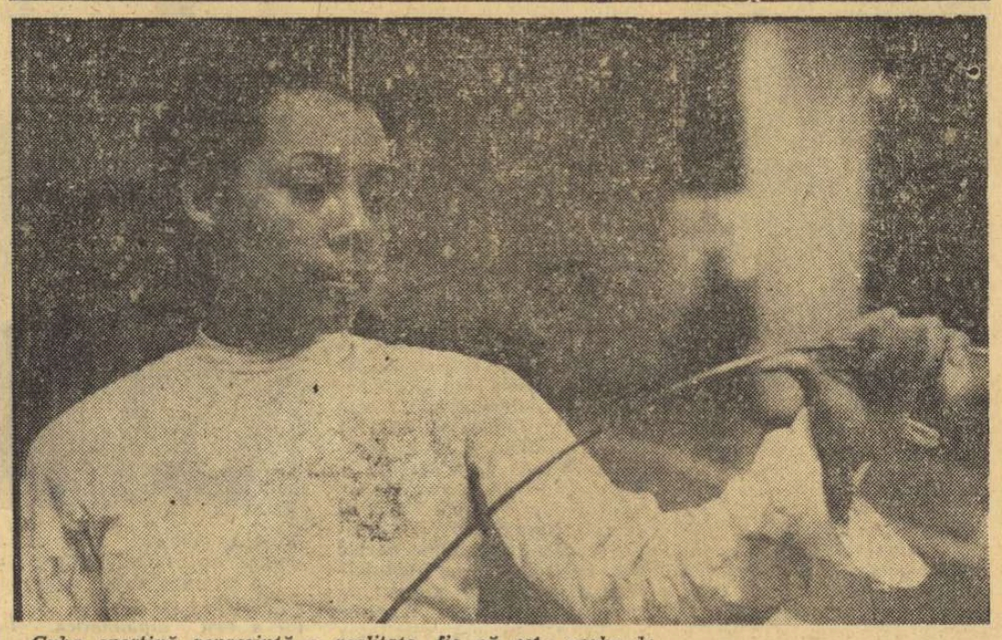

Cuba sportivă reprezintă o realitate, fie că este vorba de atletism, box, base-ball sau scrimă. Mușchetarii cubanezi se afirmă tot mai stăruitor în arena internațională. Floretista Tack-Fang, pe care o vedeți în imaginea de mai sus, a fost una din revelațiile C. M. de tineret de la Genova, iar acum face parte din prima echipă a țării, împreună cu Maria Rodriguez, semifinalistă la mondialele de seniori disputată anul trecut la Havana.
Foto : PRENSA LATINA

REMARCABIL SUCCES AL CANOTOARELOR

PATRU VICTORII ROMÂNEȘTI LA „REGATA BOSBAAN"

O comportare meritorie au avut canotoarele române la Amsterdam, în „Regata Bosbaan" care a întrunit sportive renumite din 9 țări (au lipsit de la start doar puternicele schifiste din R. D. Germană). Cel mai remarcabil succes l-a obținut echipajul nostru de 4 + 1 visle (Voința — Dinamo — U.T.A.), care — în componența Ioana Tudoran, Mitana Botez, Elisabeta Lazăr, Ileana Nemeth + Ștefania Borisov — a cîștigat atît cursa de simbătă cît și pe cea de duminică (cu record al pistei) !

Alte două prețioase victorii le-au realizat echipajele Clubului nautic universitar București, simbătă, la 4 + 1 rame (Doina Bărdaș, Maria Singeorzan, Elena Necula, Teodora Untaru + Mariana Naidin) și duminică la 8 + 1 (Bălașa, Singeorzan, Bărdaș, Crețu, Untaru, Necula, Cantemir, Lincaru + Naidin). În proba de 2 visle nu am participat.

Iată rezultatele înregistrate în cele două rînduri de finale : **ZIUA I 4 + 1 visle** 1. România (Voința — Dinamo — U.T.A.) 3:24,71, 2. R.F.G. (Siemens — Ratzeburg) 3:26,57, 3. Olanda (Ric) 3:28,97, 4. Olanda (Ondine) 3:32,95 ; **4 + 1 rame** 1. România (C.N.U.) 3:34,75, 2. U.R.S.S. (Jalgiris Vilnius) 3:37,31, 3. R.F.G. (Tegel) 3:39,63, 4. Olanda (Apopol) 3:45,99 ; **8 + 1** 1. U.R.S.S. (Jalgiris) 3:11,04... 4. România (C.N.U.) 3:26,06 ; **simplu** 1. Gyas (Olanda) 3:52,14, 2. Jiligaidite (U.R.S.S.) 3:52,95 ; **2 visle** 1. Franța (C. N Verdun — Camu, Barnier) 3:46,95 ; **ZIUA A II-A 4 + 1 visle** 1. România 3:18,06, 2. R.F.G 3:22,55, 3. Olanda 3:26,96 ; **4 + 1 rame** 1. U.R.S.S. 3:30,09... 4. România (C.N.U. II) 3:41,38 ; **8 + 1** 1. România 3:09,72, 2. U.R.S.S. 3:12,20, 3. Olanda (Argo) 3:15,03 ; **simplu** 1. Jiligaidite (U.R.S.S.) 3:44,86, 2. Jessamy (Anglia) 3:48,75... 5. Crista Cloos (România) 4:03,56, 6. Constant (S.U.A.) 4:10,24 ; **2 visle** 1. Franța.

FINALĂ ROSEWALL — RICHEY LA CINCINNATI

Cuplul Țiriac — Năstase s-a calificat în finala de dublu

NEW YORK, 26. (Agerpres). — „Western tennis championships", turneul internațional de la Cincinnati pare a fi pentru tenismanii români Ilie Năstase și Ion Țiriac o pildă, repetare a celui de săptămîna trecută, de la Washington. Eliminați în proba de simplu jucătorii români s-au calificat în finala celei de dublu, învingînd în semifinale cu 6—4, 6—3 cuplul american Stan Smith — Clark Graebner. Cealaltă finalistă este perechea sud-africană Hewitt-McMillan, care a eliminat cu 6—4, 7—5 cuplul Osborne-Mc Manus.

În semifinalele probei de simplu bărbați australianul Ken Rosewall l-a învins cu 6—0, 6—3 pe Ilie Năstase, în timp ce americanul Cliff Richey l-a întrecut cu 6—0, 4—6, 6—2, pe cehoslovacul Jan Kodes.

TELEX • TELEX • TELEX • TELEX • TELEX

Campionatul mondial feminin de pilotaj de înaltă școală, desfășurat în Anglia pe aerodromul Hullavington, a fost cîștigat de aviatoarea sovietică Svetlana Savițkaia (18 ani). Pe locul doi s-a clasat Zinaida Lizunova (U.R.S.S.), iar locul trei a fost ocupat de americana Mary Gaffonay.

■

Tenismanul olandez Tom Okker a cîștigat turneul de la Leicester (Anglia), învingînd în finală cu 6—1, 10—8 pe Roger Taylor.

■

După 10 runde, în turneul internațional de șah de la Amsterdam conduc marii maeștri sovietici Spasski și Polugaevski cu cîte 8 puncte fiecare. Pe locul trei la o jumătate de punct se află Uhlmann (R.D.G.). În runda a 10-a Spasski a cîștigat la Langeveg, Polugaevski a remizat cu Cirici, iar Uhlmann l-a învins pe Csom.

■

Disputat la Pretoria, meciul internațional de rugby dintre echipele Noii Zeelande și Republicii Sud-Africane s-a încheiat cu scorul de 17—6 (12—0) în favoarea gazdelor.

■

Derbyul de galop de la Ascot (Anglia) a fost cîștigat anul acesta de calul Nijinski condus de celebrul jocheu Lester Piggott. Pe locul 2 a sosit Blakeney, iar pe locul 3 calul francez Crepellana.

■

În competiția de tenis „turneul campionilor", care se desfășoară la Baastad (Suedia), Ashe l-a învins pe suedezul Zaahr cu 3—6, 6—3, 6—2, 6—4, iar Crealy a dispus de Mulligan cu 5—7, 6—3, 13—11, 7—5.

■

Etapa a 4-a a Turului ciclist al Poloniei (Limanow — Oswiecin, 156 km) a revenit rutierului polonez Z. Cechowski în 3h 46,45, care continuă să conducă și în clasamentul general, urmat la 30 sec. de compatriotul său J. Wozniak.

Viparul : I. P. „Informația", str. Brezoianu nr. 23—25, București

40368

PROLETARI DIN TOATE ȚĂRILE, UNIȚI-VĂ!

Redacția și administrația: str. Vasile Conta nr. 16, tel. 11.10.05, interurban 72 și 286. Telex sportrom buc. 180.

sportul

4 pagini 30 bani

Anul XXVI — Nr. 976 (6410) ZIAR AL CONSILIULUI NAȚIONAL PENTRU EDUCAȚIE FIZICĂ ȘI SPORT Marți 28 iulie 1970

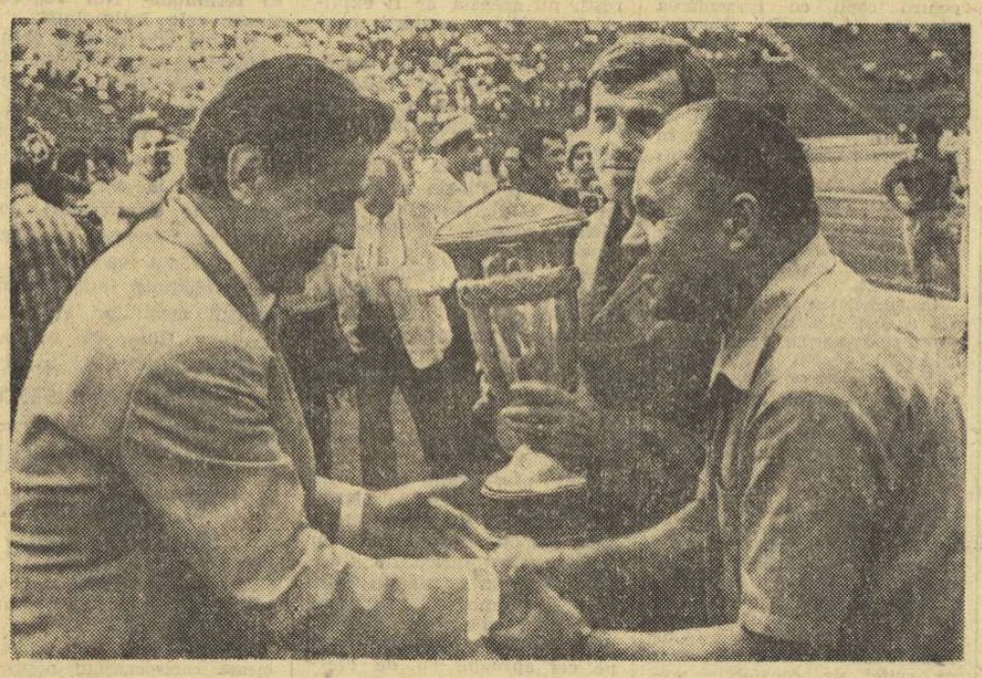

DEFINITIVAREA ECHIPELOR DE TENIS DE MASĂ ALE ROMÂNIEI PENTRU CAMPIONATELE EUROPENE DE JUNIORI

Ultimele meciuri de selecție pentru definitivarea echipelor de tenis de masă ale României care vor participa la campionatele europene de juniori s-au încheiat cu victoriile Nicoletei Spiridon și ale lui Nicolae Stelian. Ei se vor alătura Lidiei Ilie, lui Aurel Ovanez, Gheorghe Teodor și Gheorghe Naftali pentru a concura la Teesside (Anglia), între 4 și 9 august, în compania celor mai buni juniori continentali.

Federația de specialitate ne-a anunțat că a schimbat locul de desfășurare pentru două competiții importante de juniori. Este vorba de campionatul republican individual (3—5 septembrie) și campionatul pe echipe (returul) din 6—8 septembrie care se vor disputa în Capitală (sala Floreasca) în loc de Bacău cum fuseseră inițial programate.

1-31 AUGUST, TRANSFERĂRILE POPICARILOR

F. R. Popice anunță că a stabilit perioada de transferări între 1—31 august. Se atrage atenția că cererile de transferări care nu au toate actele în regulă nu vor fi luate în discuție.

PATRU ATLEȚI ROMÂNI CONCUREAZĂ ÎN IRAN

La sfîrșitul săptămînii, federația iraniană de atletism organizează la Teheran un mare concurs internațional. La această întrecere, România va fi reprezentată de următorii sportivi: Astafei, Hidioșanu, Dima și Suciu. Grupul de atleți va fi condus de prof. Camil Morțun.

Petre Astafei, într-o spectaculoasă desprindere de prăjină, deasupra stachetei.

LINIȘTEA CABANEI

Se pare că în toate cabanele din țara noastră există — afișat la loc vizibil — un anunț conținînd extrase din regulamentul de funcționare a acestor locuri de popas, printre care și mențiunea: „LINIȘTE OBLIGATORIE DUPĂ ORA 22". Este cert, însă, că în foarte multe cabane această indicație este complet dată uitării. Amatorii de drumeție în munți și corespondenții ziarului nostru ne scriu deseori despre lipsa de liniște la cabane, ba chiar despre unele excese de turbulență care au totdeauna aceeași sursă: **prezența unor importante cantități de băuturi alcoolice la bufetul cabanei, dublată și de zelul depus de anumiți cabanieri de a-și realiza și depăși în felul acesta planul de încasări.** (Ca și cum acest obiectiv financiar nu ar putea fi atins și prin realizarea mult solicitatelor preparate culinare specifice zonei montane sau a zonei geografice respective. Este drept, cu ceva mai multă bătaie de cap decît desfacerea băuturilor alcoolice).

Într-o scrisoare recentă, corespondentul nostru din Sibiu, Ilie Ionescu, ne informează că: **„Deși cabanele turistice din zona Sibiului sînt renumite pentru ospitalitatea lor, pentru buna servire a turiștilor, mai există totuși excepții pentru că s-a încetățenit în unele cabane PRACTICA DE A SE SERVI BĂUTURI ALCOOLICE PESTE MĂSURĂ".**

În continuare, corespondentul nostru ne dă cîteva exemple concrete. Cabana „Curmătura", de pildă, a devenit un fel de bodegă de... altitudine. De asemenea, la cabana „Surul", serbarea organizată pentru a cinsti, potrivit unei vechi tradiții, înflorirea bujorului de munte s-a transformat într-un chef de mari proporții. Urmarea, unii turiști (merită ei, oare, acest nume ?) au tulburat liniștea celor aflați în cabană, au deschis în plină noapte ușile încăperilor și au proferat injurii la adresa celor care nu voiau să petreacă alături de ei. Cunoscutul antrenor de alpinism T. Boerescu, precum și o serie de turiști din Sibiu ca Dumitru Niculescu, Renate Kückel ș.a., confirmă, în declarațiile lor, prostul serviciu pe care l-a făcut turismului adevărat cabanierul Gh. Ciocoiu, servindu-i zelos cu băutură pe acești huligani ai muntelui. Sîntem curioși să aflăm dacă I.B.C. Pălținiș, care are cunoștință de cele întîmplate, a luat măsuri și în cazul respectiv și în vederea prevenirii unor asemenea situații.

Ion F. BACIU

PREMIAȚII ANULUI FOTBALISTIC '69-70

După încheierea ultimului act competițional al anului fotbalistic 69—70, finala Cupei României, pe stadionul „23 August" au fost distribuite premiile cuvenite echipelor, antrenorilor, jucătorilor și arbitrilor care s-au remarcat în decursul unui an de activitate.

Cupele și premiile au fost înmînate de către președintele C.N.E.F.S., tov. Anghel Alexe, și de către conducători ai F. R. Fotbal.

Aplauzele spectatorilor s-au adresat astfel echipei campioane a țării, U.T.A., cîștigătoarei „Cupei", echipa Steaua, echipei campioane la tineret, Dinamo Bacău, cîștigătoarei Cupei Fair-Play, Steagul roșu Brașov, și celui mai bun arbitru al anului, Gh. Limona.

Redacția noastră se alătură aplauzelor îndelungi primite de fotbaliștii noștri pe stadionul „23 August" și le adresează felicitări și urări de progres în campionatul viitor.

ÎN FOTOGRAFIE: *tov. Anghel Alexe, președintele C.N.E.F.S., felicită pe antrenorul N. Dumitrescu pentru performanța obținută de echipa U.T.A., campioana națională.*

HANDBALIȘTII DE LA „U" CLUJ VOR JUCA ÎN UNGARIA ȘI IUGOSLAVIA

Echipa de handbal Universitatea Cluj — locul III în ultimul campionat — va participa între 31 iulie și 2 august la un turneu ce va avea loc la **GYÖR**, în R. P. Ungară. Alături de studenții clujeni, la acest turneu vor mai lua parte **selecționatele Slovaciei, Varșoviei** și a orașului gazdă, **Győr.**

De la Győr, Universitatea Cluj se va deplasa la **DOBOJ** (Iugoslavia) unde va participa la un alt turneu, împreună cu echipele **Dukla Praga, Spartakus Budapesta, Partizan Bjelovar, Dinamo Pancevo, Crvenka, Banja Luka** și selecționata orașului **Doboj.**

OFICIALII SELECȚIONATEI AMERICANE DE BASCHET ALL STAR

Secția de baschet a Consiliului universitar din S.U.A. a desemnat următorii oficiali care vor însoți echipa All Star în turneul întreprins de aceasta, între 9—14 august, în România: *Bill Wall* (May Murray College Illinois) — conducător, *Bob Davis* (Georgetown College Kentucky) — antrenor principal, *Ed. Badger* (Wilbur Wright jr. College Illinois) — antrenor secund, *Oscar Smukler* (Erie Comm. College New York).

Lotul selecționatei americane va fi anunțat de către Secția de baschet a Consiliului universitar, imediat după ce va fi alcătuit.

U. T. A. ÎN TURNEU ÎN ITALIA

În a doua jumătate a lunii august echipa de fotbal campioană a țării U.T. Arad, va întreprinde un turneu în Italia răspunzînd unei invitații recente. Nu au fost stabilite echipele adverse, ele vor fi însă toate din prima divizie italiană. Un bun prilej de pregătire în vederea sezonului internațional.

NAVOMODELELE ȘI-AU AMÎNAT FINALA

Campionatul național de navomodele (veliere, machete și autopropulsate) ce urma să aibă loc între 1—6 august la Mangalia, se va desfășura tot pe litoral, la Mamaia (8—13 septembrie), împreună cu concursul național de nave telecomandate.

Înaintea starturilor de caiac-canoe de la Bagswaerd

ECHIPA ROMÂNIEI POATE (ȘI TREBUIE) SĂ-ȘI RECONFIRME VALOAREA

Echipajul de caiac 4—1000 m, unul din favoriții acestei probe care de fiecare dată reunește la startul finalei elita „padelelor". Foto: A. NEAGU

După intense pregătiri, desfășurate în tot acest sezon, incluzînd și participarea la numeroasele regate internaționale (ultima fiind competiția de prestigiu găzduită de apele Snagovului), cele mai valoroase echipaje de caiac-canoe din 24 de țări sînt gata pentru startul de la Bagswaerd, mica localitate din apropierea capitalei daneze, unde sînt programate întrecerile celei de-a VIII-a ediții a campionatelor mondiale.

Pe listele de înscriere figurează — fără excepții — toate numele marilor performeri ai acestui sport, laureați ai Jocurilor Olimpice din Mexic, ai campionatelor mondiale de la Grünau-Berlin, ai campionatelor europene de la Himki-Moscova. Lor li s-au adăugat, firesc, în cazul multor echipe (R. D. Germană, Ungaria, R. F. a Germaniei etc.) numele autenticelor „speranțe" (poate chiar și olimpice !) care au constituit revelația ultimului sezon competițional internațional.

Așadar, adversari numeroși, de valoare, pentru sportivii români, dornici să realizeze la Bagswaerd performanțele de prestigiu realizate la ultimele ediții ale campionatelor mondiale, îndeosebi succesele care le-au răsplătit evoluțiile pe pistele nautice de la Jajce și Grünau-Berlin.

Sublinierea dificultăților de afirmare (pentru oricare dintre echipele înscrise) are doar scopul de a arăta că ediția daneză a campionatelor mondiale — poate și pentru că peste doi ani sînt programate Jocurile Olimpice — va reprezenta cel mai dificil examen din istoria competiției. Și că învingătorii, ceilalți laureați, poate

Dan GARLEȘTEANU

(Continuare în pag. a 2-a)

Pe traseele turistice ale țării

BUCUREȘTI — BARAJUL DE LA VIDRARU

Circotaș prin excelență, turistul nu va putea fi niciodată mulțumit. Varietatea infinită a gusturilor, a preferințelor face imposibilă satisfacerea lor integrală de către industria turistică, acordîndu-i chiar, printr-un cec în alb, creditul maximei bunăvoințe.

Din fericire, însă, dincolo de multitudinea și diversitatea opiniilor pe care le pot exprima turiștii, există o seamă de criterii obiective, medii, a căror respectare nu înseamnă concesii față de extravaganțe, ci alinierea la cîteva cerințe ale turismului civilizat.

Pentru a nu înota în considerații teoretice, să încercăm a exemplifica printr-o recentă experiență turistică, de loc deosebită, de vreme ce stă la îndemîna oricărui doritor de „ieșiri duminicale".

Ne-am hotărît să vizităm, într-un week-end, barajul de pe Argeș. Am abordat în acest scop noua autostradă București-Pitești, care nu-și merită deocamdată, decît parțial numele întrucît într-adevăr, nu traversează nici o localitate (îngăduind deci oarecare viteze mari), dar, în schimb, se circulă pentru moment în ambele sensuri, alăturat, pe cîte o singură bandă, (depășirile fiind deci îngreuiate); chiar pe aceste benzi fac manevre prelungi utilaje grele, stînjenind fluența circulați-

Victor BANCIULESCU

(Continuare în pag. a 2 a)

Comentariul nostru

PRIMELE GÎNDURI DUPĂ UN HAPPY-END...

Așadar, „Cupa" a venit, a plecat, și peste lunile cele mai... calde din ultimii 30 de ani ai fotbalului românesc a căzut cortina.

Începînd cu sfîrșitul, vom recunoaște încă o dată că am fost gratificați cu un happy-end la care nu mai sperăm. Finala „Cupei" a fost un meci de zile mari, cu remarcabile virtuți tehnice și spectaculare, jocul plăcînd mai ales pentru spiritul său ofensiv, ambele formații atacînd aproape permanent, ceea ce a dus la crearea a zeci de faze de poartă, la multe din ele golul plutind în aer, în autentice „numere" de suspense.

Poate că nu exagerăm susținînd ideea că fără doi portari în zi bună (SUCIU avînd și cîteva parade senzaționale) și doar cu un minim de șansă a atacanților, în destule situații în care golurile păreau iminente, duminică am fi fost martorii unui scor dacă nu fluviu, în orice caz totalizînd 5—6 goluri.

Sublinînd din nou caracterul binemeritat al victoriei echipei Steaua, mult mai sistematică în gîndire și în acțiune de-a lungul celor 90 de minute decît adversara ei, vom (re)sublinia, privind finala la rece, distanțați în timp și emoții de desfășurarea ei, marii „actori" din distribuția de duminică.

După părerea noastră, replicile de mare efect le-au dat Suciu, Naom, Voinea, Iordănescu, Cavai, Dumitrache și Dinu.

Portarii văzîndu-se (de obicei) cel mai mult într-un joc de fotbal, nu mai adăugăm nimic la ceea ce au... arătat ei, pentru că au arătat foarte mult. NAOM a făcut, probabil, cea mai bună partidă a sa ca... senior la Steaua. Laborios și clarvăzător de-a lungul întregii partide, acest talentat minicentrocampist ne-a amintit de spiridușul Tănase de la „Poli". Între Voinea și Iordănescu, alți doi mari artizani ai victoriei Stelei, ne este foarte greu să... alegem.

VOINEA a jucat ca la carte, a marcat golurile victoriei, a fost sobru și fără cusur; IORDĂNESCU, în schimb, a ratat cîteva goluri ce păreau „gata făcute", dar se poate spune că tot el a fost omul care a răscolit cum a vrut apărarea dinamovistă, fiind practic imposibil de ținut, servind, în plus, tribunele (atenție, să nu ajungă un scop în sine !) cu cîteva perle de spectacol fotbalistic. Discutînd cu doi MARI ai fotbalului românesc, cu Ozon și cu Constantin, primul l-a

Marius POPESCU

(Continuare în pag. a 3-a)

Între două campionate, 15 antrenori din prima divizie fotbalistică a țării răspund „Anchetei Sportul"

(pag. a 3-a)

Dinamoviștii bucureșteni gata de a urca în ring

Sus (de la stînga la dreapta): Păpălău, Cuțov; mijloc: Moraru, Alexe, Ene, Gorea, Constantinescu; jos: Ivan, Boboc, Olteanu, Gyorffi.

Văzuți de AL. CLENCIU

★ ★

Pe antrenorul emerit Constantin Nour nu l-a putut răbda inima să stea departe de foștii săi elevi, mai cu seamă acum, cînd echipa din șoseaua Ștefan cel Mare este angrenată într-o competiție dificilă și de prestigiu. Iată de ce Nour s-a oferit să-l ajute pe colegul său mai tînăr, Titi Dumitrescu.

Cei doi antrenori au avut, la începutul pregătirilor în vederea Dinamoviadei, unele dileme. Se știe că anumite categorii de greutate prezentau semne de întrebare. Îndeosebi la 48, 51 și 54 kg, unde dinamoviștii nu dispun de boxeri care să ofere prea mari garanții. Pe parcurs, lucrurile s-au lămurit întrucîtva, în sensul că din efectivul disponibil au fost titularizați Ștefan Boboc (la semimuscă), Vasile Ivan (muscă) și Adrian Moraru (cocoș).

La categoria pană, culorile dinamoviste vor fi apărate de tînărul din Reghin, Eugen Gorea, un boxer foarte înzestrat, care realizează deseori spectacole agreabile. Nicolae Păpălău a avut ca partener de categorie (pană) pe Gheorghe Drugă, alt puncheur redutabil. Antrenorii au optat pentru Păpălău, a cărui mare putere de luptă este binecunoscută. Și la ușoară au existat unele dileme, întrucît aci emiteau pretenții Calistrat Cuțov și Paul Dobrescu. A fost preferat campionul european, mai experimentat, dar — după cum ne spunea Titi Dumitrescu — și din dorința de a-l feri pe Dobrescu de adversarii duri (îndeosebi sovieticul Abrahamov) de la această categorie. La semimijlocie, titular sigur — Gheorghe Ene. În ultimul timp, el n-a apărut prea des pe ring, dar are avantajul că se pricepe să-și încurce adversarii, să nu primească lovituri. Între Ion Györfi și Ion Covaci alegerea a căzut pe primul, pentru faptul că boxează mai clar. Fie-ne însă permis să spunem că la o asemenea competiție dură, cum va fi Dinamoviada, Covaci ni se pare mai indicat, datorită curajului și puterii sale de luptă, calități care nu prea se observă la coechipierul său mai tînăr.

La ultimele trei categorii, titularii n-au avut emoții: Ion Olteanu (mijlocie), Marin Constantinescu (semigrea) și Ion Alexe (grea). Iată deci formația pe care antrenorii dinamoviști o vor trimite între corzi, și căreia îi dorim succes.

R. CALARAȘANU

15 meciuri în reuniunea inaugurală a Dinamoviadei de box

Ieri după amiază, la Institutul Agronomic „Nicolae Bălcescu" antrenorii celor 7 echipe participante la întrecerile Dinamoviadei au trăit primele emoții, cele prilejuite de tragerea la sorți a boxerilor care vor urca astă-seară treptele ringului.

Iată programul: cat. pană: Sokolov (Dinamo U.R.S.S.) — Eugen Gorea (Dinamo România), Kovacs (Dozsa Ungaria) — Werner (Dynamo R. D. Germană), Slajs (Ruda Hvezda Cehoslovacia) — Alurhaza (Aldar Mongolia); cat. semiușoară: Helmbold (Dynamo R. D. Germană) — Nicolae Păpălău (Dinamo România), Altanchulag (Aldar Mongolia) — Russ (Ruda Hvezda Cehoslovacia), Petenyi (Dozsa Ungaria) — Grzegorzewski (Gwardia Polonia); cat. semimijlocie: Nemecek (Ruda Hvezda Cehoslovacia) — Kulkowski (Dynamo R. D. Germană), Csjef (Dozsa Ungaria) — Batmunch (Aldar Mongolia), Zakrzewski (Gwardia Polonia) — Gheorghe Ene (Dinamo România); cat. mijlocie: Gronau (Dynamo R. D. Germană) — Havlicek (Ruda Hvezda Cehoslovacia), Kudreasov (Dinamo U.R.S.S.) — Batsur (Aldar Mongolia), Ion Olteanu (Dinamo România) — Turos (Dozsa Ungaria); cat. semigrea: Babarika (Dinamo U.R.S.S.) — Cepelik (Ruda Hvezda Cehoslovacia), Jorig (Aldar Mongolia) — Domack (Dynamo R. D. Germană), Terenyi (Dozsa Ungaria) — Watroba (Gwardia Polonia). Primul gong, la ora 18,30.

JUNIORII ROMÂNI AU DOMINAT J. O. DE ATLETISM

ATENA, 27 (Agerpres). — Jocurile Balcanice de atletism pentru juniori desfășurate timp de două zile la Atena, au fost dominate de tinerii sportivi români care au cucerit 17 medalii de aur, adică jumătate din numărul celor atribuite.

Iată titlurile balcanice cîștigate de reprezentanții noștri în cea de-a doua zi a jocurilor: masculin: 200 m plat: Sorin Pasula 21,6; înălțime: Csaba 2,06 m; 800 m: Gaspar 1:52,7; 110 m garduri: Glava 15,2; decatlon: Gavrilă 5 963 puncte; ștafeta 4x 400 m: România 3:15,3; feminin: înălțime: Roxana Vulescu 1,68 m; suliță: Eva Zorgo 49,88 m; ștafeta 4x400 m: România 3:47,4.

CRITERIUL TINERETULUI LA BOX

La 6 august se deschide — la Snagov — tabăra națională de pregătire a juniorilor mari, la box. Paralel, vor începe pregătirile în vederea campionatelor europene de tineret. La sfîrșitul perioadei (25—29 august) caravana juniorilor se va muta la Galați, unde se va organiza competiția „Criteriul tineretului". Întrecerile vor avea loc sub egida F. R. Box și a ziarului Munca. Sîntem informați că redacția ziarului va acorda boxerilor și antrenorilor numeroase premii...

Luptătorii juniori victorioși

Echipa de lupte libere juniori a României, care se pregătește pentru campionatele europene din Suedia, a susținut un turneu de trei meciuri în Iugoslavia, soldat cu tot atîtea victorii: România — Iugoslavia B 8½ — 1½, România — Iugoslavia A 7—3 și România — Spartak Kociani 8—2.

PARADOXURILE HANDBALULUI CONSTĂNȚEAN

Mai întîi o precizare: vorbind despre handbalul constănțean trebuie făcută observația că reporterul care pornește să investigheze realitățile existente în acest sport din orașul și localitățile județului se va afla în fața unor situații paradoxale, greu de explicat. Despre ce este vorba?

In primul rînd, apare curios faptul că în competițiile republicane rezervate juniorilor și școlarilor echipele de handbal din orașul Constanța realizează unele succese (de pildă, anul trecut titlul de campioană a țării la junioare a luat drumul acestui oraș), în timp ce formațiile de seniori se complac într-o mediocritate inexplicabilă, figurînd, doar sporadic, cu ani în urmă, prin categoria B și ratînd, după retrogradare, cu regularitate apoi calificarea în această competiție secundă. În al doilea rînd — și nu ultimul — este greu de crezut că un oraș cum este Constanța, unde în lunile de vară se adună cu "o „precizie" matematică majoritatea formațiilor fruntașe din țară, ca să nu mai vorbim de numeroase echipe de peste hotare venite și ele pe litoral pentru vacanță sau pregătiri, nu are în calendarul său o competiție de amploare, care să solicite interesul amatorilor de sport, care să constituie, în ultimă instanță, un excelent mijloc de propagandă în rîndurile tineretului. În sfîrșit să nu uităm, că în timp ce județul și orașul Constanța se poate mîndri cu faptul că în ultimii ani a realizat progrese de prestigiu în numeroase discipline sportive (fotbal, box, lupte, volei, baschet și altele) la handbal continuă să bată cu încăpățînare pasul pe loc.

Culmea este că activitatea competițională pe plan local a prins de cîțiva ani aripi și, în prezent, activiștii constănțeni se pot mîndri, de pildă, cu faptul că la campionatul județean, la care iau parte 16 echipe masculine și 6 feminine, vin în Sala sporturilor numeroși spectatori, că jocurile sînt de un bun nivel tehnic, că se organizează, cu un deplin succes, un campionat de juniori, că în calendar se află o competiție (Cupa școlilor generale) care s-a desfășurat cu un nebănuit succes și că există în județ formații bine închegate, care se pregătesc și iau parte cu regularitate la întreceri. Atunci cum se explică absența aproape totală a formațiilor constănțene de seniori sau senioare din circuitul competițiilor interne de amploare?

Ceea ce frapează, înainte de orice, la o mai atentă analiză a activității handbalistice din acest județ este lipsa de colaborare, chiar din sînul comisiei locale. Deși în acest organ activează oameni atașați handbalului, majoritatea dintre ei cu o bună pregătire, totuși unele mărunte neînțelegeri — care nici măcar nu merită a fi amintite într-un material ca acesta — duc la o stagnare a muncii în anumite perioade, la crearea unei atmosfere deloc propice obținerii unor bune rezultate în muncă. În afară de aceasta există la toți activiștii din domeniul handbalului, aflați în orașul sau județul Constanța, o supărătoare lipsă de inițiativă, un imobilism fatal parcă, așteptîndu-se totul de la centru, de la federația de specialitate. Majoritatea celor cu care am stat de vorbă au reproșat o oarecare lipsă de atenție a federației față de orașul și județul lor. Se poate să fie adevărat. Considerăm că federația de handbal ar fi putut să facă ceva mai mult pentru acest județ, dirijînd unele acțiuni centrale în această parte a țării și contribuind în acest fel la creșterea prestigiului și a capacității organizatorice a comisiei de specialitate. Nu-i mai puțin adevărat însă că, așa cum precizam mai înainte, și organele de specialitate locale nu au manifestat un prea mare interes pentru acest sport.

Un singur lucru apare atunci absolut clar: în orașul și județul Constanța există mari și încă nefolosite posibilități de relansare a handbalului. Și dacă lucrurile așa stau, de ce să consemnăm un astfel de „divorț"? (c.a.)

UN COLOCVIU PROMIȚĂTOR AL ANTRENORILOR DE TENIS DE MASĂ

Cerințele mereu crescînde ale procesului de instruire în general impuneau și la tenis de masă nevoia unei consultări a tehnicienilor acestei ramuri sportive, a unor clarificări, a unei alinieri în lumea atît de controversată a specialiștilor noștri de la acest joc sportiv. Desigur, nu putea fi vorba de elaborarea de la catedră a unor rețete cu o valabilitate absolută la multitudinea de întrebări care se ridică azi în antrenamentul jucătorilor de tenis de masă, ci, de trasarea unor jaloane diriguitoare, un îndreptar orientativ. De aceea salutăm inițiativa federației noastre de resort de a organiza consfătuirea metodică a antrenorilor, încheiată recent.

Celor peste 30 de antrenori adunați la complexul sportiv 23 August le-au fost prezentate în numele colegiului central de antrenori (președinte: antrenor federal Ella Constantinescu) o serie de prelegeri urmate de demonstrații practice (în sala de la stadionul Republicii). Au fost audiate lecții teoretice interesante privind „Orientarea metodică în concepția modernă de joc" (profilul de joc și caracteristicile lui, orientarea în alegerea profilului), „Pregătirea fizică", „Metodica instruirii copiilor și a juniorilor", „Indicații pedagogice", „Metodica selecției", „Tactica", „Conținutul și structura procesului de instruire în funcție de etape", „Planificarea și evidența activității". De asemenea, s-au bucurat de aprecieri și lecțiile practice susținute de antrenorul Marius Lăzărescu (antrenament mixt pentru copii cu prezentarea grupelor de exerciții necesare în pregătirea fizică) ca și a altor colegi de profesie.

Într-un cuvînt, s-a căutat aducerea la același numitor, la găsirea unui limbaj comun pe plan teoretic-metodic-practic, în principalele probleme ale pregătirii. Fără îndoială, lucru dificil dacă ne gîndim la nivelul diferențiat al cunoștințelor auditorilor. Dar, completările și precizările aduse au înlăturat și ele multe dintre nedumeriri.

În încheierea acestui colocviu a fost alcătuit un punctaj cuprinzînd norme concrete obligatorii pentru activitatea viitoare a antrenorilor. Ele vor constitui repere precise în munca tehnicienilor de la tenis de masă după care se vor ghida toate controalele-test ce vor fi efectuate în cadrul secțiilor.

Sperăm că această reuniune a antrenorilor din sportul cu mingea de celuloid va avea repercusiuni favorabile în îmbunătățirea procesului de instruire și ca o consecință, ridicarea pe o treaptă nouă a performanțelor tenisului de masă românesc. Am mai dori ca astfel de consfătuiri extrem de utile să-și aibă o frecvență mai mare și bine stabilită. Și în acest sens, vrem să acordăm tot girul promisiunilor făcute în cuvîntul de încheiere de către secretarul general al F.R.T.M., tov. Sever Dăneț.

CETATEA GIURGIU (f) ȘI GLORIA BUCUREȘTI (m) AU PROMOVAT ÎN CAMPIONATUL DIVIZIONAR

Patru echipe — în ultimele întreceri ● O finală va avea loc în sală... neutră

Cursa pentru calificarea în divizia națională e pe jumătate încheiată. Două dintre pretendentele la locurile rămase vacante prin retrogradarea formațiilor Metrom Brașov și Gloria București la fete, Constructorul București și Voința Cluj la băieți și anume Cetatea Giurgiu (feminin) și Gloria București (masculin) și-au văzut visul împlinit: Gloria a învins și în retur pe Laromet București cu 4 807—4 759 p.d., iar giurgiuvencele, deși au pierdut sîmbătă cu 2 267—2 394 p.d. la Voința Craiova, au obținut totuși calificarea grație avantajului substanțial (180 p.d.) din prima confruntare. Prin urmare, suporterii bucureșteni se vor resemna cu gîndul că locul sextetului feminin a fost luat de băieți. În schimb, în localitatea de pe malul Dunării satisfacția este deplină, jucătoarele de la Cetatea fiind primele reprezentante ale orașului Giurgiu care vor activa în divizia de popice. Iată componența celor două formații, care au mers din victorie în victorie în campionatul republican de calificare:

CETATEA: Ileana Sfetcu, Elisabeta Lupea, Stela Boba, Petra Străulescu, Ileana Oniciuc, Elena Rada, Florica Tudor, Antrenor: I. Petrescu.

GLORIA: Gh. Dumitrescu, A. Marcu, S. Dinu, Gh. Tudor, D. Iozu, Gh. Popa, A. Carp, Antrenor: I. Poszgai.

În lupta pentru celelalte două locuri din prima categorie au mai rămas echipele feminine Petrolul Băicoi (care a eliminat pe Voința Timișoara cu 2 460—2 283 p.d.; 2 425—2 470 p.d.) și Dermagant Tg. Mureș (aceasta trecînd peste etapa a 4-a direct în finală datorită... sorților), precum și formațiile masculine Petrolistul Cîmpina (5 621—5 360 p.d.; 4 944—5 029 p.d. cu Electrica Sibiu) și C.F.R. Tg. Mureș (5 182—5 362 p.d.; 5 451—5 008 p.d. cu Metalul Ploiești). Jocurile finale se vor desfășura tur-retur, însă federația a stabilit ca Petrolistul Cîmpina și C.F.R. Tg. Mureș să se întîlnească pe o arenă neutră, pentru că sălile lor constituie un avantaj pentru echipele acomodate cu particularitățile pistelor.

Tr. ANDRONACHE

BANI ARUNCAȚI ÎN... VÎNT

Concursul republican de viteză pe circuit, programat recent la Arad și menit să verifice stadiul pregătirii alergătorilor în vederea apropiatului start în campionatul național, nu a mai avut loc. Motivul invocat de organizatori: timpul nefavorabil. Dar după opinia unor sportivi și antrenori de la cluburile Steaua și Metalul București, nu aceasta ar fi explicația reală a anulării concursului.

Gh. Ioniță (Steaua), antrenor și delegat al F.R.M.: **„O bură de ploaie a „înspăimîntat" pe organizatori (asociația sportivă Vagonul), aceștia propunînd anularea concursului. Ploaia a stat și, firește, toți antrenorii au pledat pentru desfășurarea cursei, organele de miliție și-au asumat răspunderea pentru asigurarea securității traseului, numai tov. Vasile Csorba, președintele secției moto de la asociația Vagonul Arad și al comisiei județene de specialitate, s-a împotrivit".**

Traian Macarie (Metalul București), antrenor și concurent: **„La Brăila și în alte orașe am concurat pe ploaie. Sînt convins că organizatorii s-au împotrivit, deoarece nu și-au realizat încasările scontate. Dar au greșit de două ori: 1. vremea s-a îmbunătățit și asistența ar fi fost numeroasă; 2. au subestimat pe cei aproape 80 de alergători din Baia Mare, Reșița, Constanța, Pitești etc., care au ținut să onoreze competiția".**

Iată și declarația tovarășului Petru Corodan, președintele asociației sportive Vagonul: **„Ploaia a dat peste cap concursul. Antrenorii au fost de acord să începem întrecerile, dar nimeni nu și-a asumat răspunderea unui eventual accident provocat de traseul alunecos. E adevărat că în jurul orei 10 burnița s-a oprit. Dacă am fi redus numărul turelor la fiecare clasă, am fi reușit să terminăm. Noi regretăm sincer cele întîmplate".**

Punînd față în față opiniile e clar că organizatorii s-au pripit suspendînd întrecerile. Cum cazuri asemănătoare au mai existat în ultima vreme, federația trebuie să renunțe în viitor la serviciile unor astfel de organizatori. Jocul de-a organizarea concursurilor a făcut ca mii de lei să fie cheltuiți inutil cu transportul mașinilor și concurenților. Cine va recupera acești bani aruncați în vînt?

Tr. IOANIȚESCU

BARAJUL PENTRU DIVIZIA B, LA VOLEI

La Bacău și Galați au luat sfîrșit întrecerile din cadrul turneelor de calificare pentru divizia B la volei. După cum ne informează corespondenții noștri S. Neniță și T. Siriopol, au obținut dreptul de a juca în campionatul diviziei B echipele I.T.B.—INFORMAȚIA București, SĂNĂTATEA Ploiești — la feminin și VOINȚA București, SIDERURGISTUL Galați — la masculin.

CAMPIONATELE DE HANDBAL ÎNCEP LA 30 AUGUST

Program special pentru categoria A feminină

Cu cîteva zile în urmă, comisia de competiții a F.R.H. a elaborat programul întrecerilor republicane pentru sezonul competițional 1970/1971. În general, principiile de desfășurare — după cum se știe specifice handbalului, cu trei tururi, dintre care unul organizat sistem turneu numai în sală — au rămas aceleași. **Toate întrecerile naționale** (campionatele republicane A și B, masculin și feminin) **încep în ziua de 30 august.** Cu o singură excepție: campionatul categoriei A feminin, a cărui primă etapă este programată în ziua de 24 august și în cadrul căreia turul sistem turneu va avea loc între 2 octombrie și 1 noiembrie 1970. De asemenea, două etape din primul tur (de toamnă, în aer liber) au fost amînate pentru primăvara anului 1971. Toate aceste modificări au fost necesare pentru a se acorda un răgaz de timp ce va fi afectat pregătirii lotului reprezentativ în vederea participării la campionatul mondial. Data și locul de desfășurare a acestei mari competiții urmează să fie stabilite la apropiatul Congres al F.I.H.

Curse de real spectacol

Conform tradiției, după un „grand prix" ca Derbyul, reuniunea succesivă, adresată de regulă cailor cu valori medii, generează o primire plină de indiferență din partea publicului. Astfel nici reuniunea de ieri n-a făcut excepție, atrăgînd în incintă o asistență de dimensiuni reduse, deși în fond ștacheta calității spectacolului a fost la un nivel ridicat.

Victoria principală a zilei o atribuim lui Raport, care, beneficiind de o foarte inspirată conducere a lui Traian Marinescu, a marcat cel mai bun record din carieră. Trebuie remarcat, însă, că în această alergare nu s-a mai „ars foto-celula", în schimb placa comenzilor de plecare a funcționat cu... întrerupere! Procesul tehnologiei pe hipodrom merge cam de prea multe ori în contradicție cu ceea ce arată bieții cai!... Din rest, menționăm dublul succes al antrenorului Dinu — care s-a comportat deosebit de grijuliu să-i asigure lui Nica primul succes din carieră —, o cursă plină de măiestrie a lui Solcan cu Obădar și că orice fac marii maeștri Ștefănescu sau Tănase, Serafim Mihăilescu îi contracarează cu cîte o victorie, care-l menține pe primul loc în clasamentul neoficial al antrenorilor. Este și asta o artă! Menționăm performanța victorioasă a lui Huluba, dar dublată de o contradicție a recordului, care demonstrează că lui Ion Niculae nu îi prisec decît sancționările severe! Au mai cîștigat meritat Don, Săraca — cu care Ștefănescu era „acoperit" de ultima victorie — și Oblon, fiindcă Bănică a fost mai calm decît Vasile Gheorghe!

Rezultate tehnice: 1. Huluba (Ion Niculae), Mercur, Telega 37,6; 2. Don (V. Gheorghe), Hrișca, Maliță 35,4; 3. Habar (T. Dinu), Fresca, Tanța 29; 4. Obădar (G. Solcan), Hirondița, Obstacol 45,4; 5. Foratic (G. Nica), Tapir, Cuc 29,9; 6. Săraca (M. Ștefănescu), Garon, Manon 39,1; 7. Raport (T. Marinescu), Lavena, Județ 30; 8. Oblon (I. Bănică), Juna, Tamisa 54,1.

Niddy DUMITRESCU

Echipa României să-și reconfirme valoarea

(Urmare din pag. 1)

chiar finaliștii, în cazul unor probe, vor merita, în plus, o anumită apreciere din partea specialiștilor, a spectatorilor (și telespectatorilor) și cronicarilor.

În nici un caz aceste adevăruri nu trebuie nici să „sperie", nici să fie înțelese ca o posibilă acoperire în eventualitatea cu totul nedorită a unei comportări modeste. Spunem acestea gîndindu-ne la echipele fruntașe, bineînțeles și la reprezentativa țării noastre.

Va fi, neîndoielnic, greu — poate mai greu ca altădată —, dar echipa României poate și trebuie să-și reconfirme valoarea, să păstreze și, pe cît va fi posibil, să consolideze pozițiile cucerite pe plan mondial. De altfel, care competiție, și cu atît mai mult un campionat mondial, își desemnează cîștigătorii după alte criterii decît cele ale performanțelor superioare obținute într-o luptă sportivă dîrză, echilibrată, solicitînd talentul, o excelentă pregătire și eforturi deosebite? Desigur, cu cît întrecerea este mai grea, cu cît adversarii sînt mai puternici, cu atît satisfacția victoriei va fi mai mare.

Iată ceea ce dorim să reamintim caiaciștilor și canoiștilor români, acum cu foarte puțin timp înaintea campionatelor mondiale.

Așadar, echipa noastră păstrează — credem — mari șanse de a se situa pe un loc fruntaș în clasamentul pe națiuni. Nu numai criterii subiective, sentimentale, ci în primul rînd punctele de vedere obiective conduc spre o asemenea opinie. Să ne explicăm.

În ciuda faptului că o parte dintre sportivii fruntași s-au retras din activitatea competițională sau — din diferite motive — au coborît sub nivelul cerințelor unui campionat mondial, echipa României, în plin proces de reîntinerire, și-a păstrat forța și valoarea de ansamblu. A dovedit-o convingător participarea (nu numai prin rezultatele obținute) la toate regatele internaționale ale acestui sezon. Pe pistele de apă de la Decize, Deventer, Bochum, Bydgoszcz, Snagov etc. sportivii români n-au cucerit doar medalii, ci — foarte important, mai ales pentru debutanții la campionatele mondiale — și un plus de experiență. De la o competiție la alta a crescut evident omogenitatea valorică a echipei, au putut fi îmbunătățite formulele de alcătuire a echipajelor, s-a verificat eficient (cu concluzii îmbucurătoare) potențialul unor sportivi tineri, promovați nu de mult în lotul reprezentativ. În sfîrșit, se pare că s-a reușit, tocmai prin aceste curajoase promovări, acoperirea în mai bune condiții (în comparație cu C.E. din 1969) a tuturor celor 16 probe.

Față de „punctele forte" recunoscute ale echipei, recent — cu prilejul Regatei internaționale Snagov — am avut prilejul să înregistrăm și un salt calitativ (pe care-l dorim confirmat la Bagswaerd) al echipajelor feminine, ceea ce a sporit încrederea antrenorilor că se poate anticipa realist o bună reprezentare a caiacului și canoei din țara noastră la un mare număr din probele cuprinse în programul campionatelor mondiale.

Ne vom feri de pronosticuri (la fel, sau poate mai relative decît în alte sporturi), dar — în baza rezultatelor anterioare, ca și din analiza capacităților tehnice și fizice ale unor echipaje — credem că sportivii români au șanse reale să se impună în cîteva probe, cum ar fi: K 2—500 m, K 4—1000 m, C 2 — 1000 m și ștafetă. Fiecare echipaj trebuie să lupte, însă, pentru victorie, sau pentru un loc cît mai bun în clasamentele curselor finale.

La un campionat mondial răspunderea pentru afirmarea de ansamblu a echipei nu este împărțită arbitrar, fiecărui sportiv i se cere să evolueze la nivelul maxim al pregătirii și posibilităților lui, să contribuie — exact pe măsura acestor posibilități — la cucerirea titlurilor, medaliilor și punctelor puse în joc.

PADELE-PAGAE NU NUMAI „MONDIALELE"

Mîine echipa națională de caiac-canoe va pleca la Copenhaga unde, după cum se știe, urmează să participe la cea de a VIII-a ediție a campionatelor mondiale. Este firesc ca în aceste zile amatorii de sport, în special cei îndrăgostiți de întrecerile de caiac-canoe, să aștepte, să urmărească cu interes deosebit lupta pentru titluri și medalii, în care — spre satisfacția noastră — este direct angajată și echipa României.

Nici un eveniment competițional, oricît de mare, de important ar fi el, nu trebuie însă — după opinia mea — să-i transforme pe antrenorii și sportivii fără atribuții în cadrul lotului în simpli spectatori, sau — după consumarea finalelor — în comentatori neobosiți zile și săptămîni întregi.

Campionatele mondiale reprezintă un mare examen pentru componenții și antrenorii lotului reprezentativ. Acolo, însă, pe apele lacului Bagswaerd vor fi prezenți doar o parte dintre fruntașii caiacului și canoei din țara noastră. Sperăm că, la ora actuală, ei dețin cea mai bună formă, că vor „reuși să-și dovedească valoarea și că se vor număra printre învingători. Regulamentul campionatelor limitează dreptul de participare — un singur echipaj de probă — așa încît mi se pare inutil să mai amintesc că, prin forța lucrurilor, au rămas destule echipaje redutabile, unele chiar cu șanse la medaliile C.M., dacă regulamentul ar fi fost, de exemplu, asemănător celui pentru fostele campionate europene.

Alături de aceste echipaje se află, însă, multe altele, compuse din sportivi tineri, cu mari posibilități de afirmare, în pregătirea cărora, mai ales în această perioadă, nu trebuie să existe nici o întrerupere, dacă vrem ca progresele să fie pe măsura așteptărilor.

Nu este vorba doar de Snagov. În toate centrele de caiac-canoe activitatea de pregătire trebuie continuată cu exigență, stimulată chiar de participarea echipei naționale la campionatele lumii.

Nimic n-ar fi mai greșit, mai dăunător, ca absența unor tehnicieni ai federației, care s-au preocupat pînă acum de selecția și pregătirea lotului, iar ulterior vor fi ocupați un timp cu analiza atentă a rezultatelor obținute la C.M., să devină o invitație la relaxare, la slăbirea exigențelor, la o mică „vacanță".

Un sport, oricare ar fi el, este reprezentat de echipa națională, dar nu se poate confunda cu ea, nu poate trăi doar prin succesele ei.

De aceea cred că acum, de fapt în acest întreg sezon, nu numai campionatele mondiale trebuie să se bucure de atenție, de grijă, de interes.

În primul rînd, antrenorii secțiilor de caiac-canoe au datoria să asigure deplina continuitate a procesului de pregătire, pe întreaga scară a categoriilor de vîrstă, ori de clasificare sportivă. Am vrea să-i știm pe toți — ca și pe sportivi și suporteri — ținînd pumnii strînși în minutele finalelor de la Bagswaerd, dar ne-ar bucura și mai mult să aflăm că, înainte și după decernarea titlurilor, antrenamentele au continuat conform planurilor de pregătire. La Snagov, la Arad; la Timișoara, la Tulcea.

Este, deci, vorba de a înțelege foarte bine nu numai misiunea de moment, ci toate acele nevoi importante ale sportului caiacului și canoei.

Aceasta, în primul rînd. În cel de-al doilea, să nu uităm că filele calendarului competițional nu se vor epuiza la Copenhaga. Dimpotrivă. Rămînt multe alte competiții care — firește pe alte planuri — au însemnătatea lor deosebită.

În luna august sînt programate, în ordine, finalele campionatelor naționale de juniori și cele ale seniorilor, în septembrie vor avea loc „Criteriul olimpic" și concursul republican de fond. Aceasta ca să nu mai amintesc și de alte două competiții internaționale („Criteriul speranțelor olimpice" și întîlnirea de juniori R.D. Germană—România) pentru care loturile respective trebuie să se pregătească intens.

Pentru că, după această ediție a campionatelor mondiale, va urma alta, chiar în anul viitor.

Radu HUȚAN

BUCUREȘTI — BARAJUL DE LA VIDRARU

(Urmare din pag. 1)

ei; benzile sînt intersectate de drumuri lăturalnice (absolut inadmisibil și periculos pentru o autostradă); circulă pe aceste benzi: bicicliști, căruțe, autocamioane (în ciuda semnelor de interdicție!), anulînd astfel toate avantajele pe care, teoretic, le oferă o autostradă. Dar poate tot noi sîntem prea pretențioși și trebuie să așteptăm răbdători încheierea întregii lucrări pentru a putea susține, fără șovăire, că avem cu adevărat o autostradă. Probabil că pînă atunci va apare pe acest traseu și o benzinărie, a cărei desăvîrșită absență pe un traseu de 110 km nici măcar nu este semnalată, cu fireștile și ușor de ghicit consecințe!

În sfîrșit, din Pitești, am pornit pe valea Argeșului, printr-o pitorească regiune deluroasă spre vechea cetate de scaun cu nume evocator: Curtea de Argeș. Lăsînd în urmă vechile monumente de arhitectură pe care le cunoșteam, am căutat să ne apropiem, pentru înnoptare, de baraj. Din păcate, ieșirea din orașul mic, cu drumuri încîlcite, nu este de loc semnalizată, deși ar fi mare nevoie din cauza ocolurilor impuse de lucrări rutiere urbane ce nu se mai sfîrșesc cam de multișor!

Am ales, pentru popas, primul loc marcat în acest scop, în comuna Corbeni. Pe pancartă i se spune: „Cabană și camping", fără nume, deși i s-ar fi putut născoci vreunul. Colegul nostru Gh. Epuran, în „Ghidul auto-moto", i-a spus mult mai frumos: Han turistic, nume potrivit clădirii din deal, care amintește în arhitectură de culele oltenești. La poale, în imediata vecinătate a șoselei, spațiul de cazare a fost completat cu cîteva căsuțe cu cerdac (improvizate din plăci de placaj) în stilul arhitecturii populare din regiune (dar fără soliditatea caselor din regiune!). Pereții nu-s prea bine potriviți la încheieturi și suflă vîntul prin căsuță, ceea ce nu e prea plăcut într-o noapte răcoroasă cum ne-a fost nouă dat să avem. Cămăruța de două persoane mai este încărcată și cu un imens garderob, inutil, care mănîncă spațiul și stînjenește mișcările. Deși în plin sezon, bufetul cabanei nu este nici măcar satisfăcător aprovizionat, lipsindu-i produse elementare (cum ar fi pîinea, de pildă), în schimb are toate cele necesare pentru a transforma refectoriul în circiumă sadea.

În industria turistică bunăvoința nu este suficientă. Responsabilului de aici i se cere simț igienic, pricepere gospodărească, o cîtime de civilizație și, dacă se poate, puțină inventivitate. Un popas turistic nu este numai un prilej de mîncat și dormit. Locul trebuie să invite, prin mijloace variate, la mișcare, la destindere, la sport.

În acest sens ar trebui să punem poate în discuție și amplasamentul acestor campinguri (impropriu numite astfel în cazul de față). Locul de popas cere liniște, o aproximativă izolare, chemare la relaxare. Cum poate fi vorba de așa ceva la Corbeni, unde căsuțele sînt amplasate lîngă o șosea cu intens trafic industrial, de zi și de noapte! (De altfel, cazul e identic la popasul Dîrste, de la intrarea în Brașov, sau la Piatra Craiului între Cluj și Oradea). În asemenea împrejurări, proiectanții par a fi lucrat după concepția „hanului la drumul mare", uitînd probabil că fluxul pe drumurile moderne, cu toate defectele aferente (zgomot, praf etc.), anulează vechile precepte și impun altele noi.

Situația descrisă mai sus nu e mai fericită nici în continuarea drumului, pe valea superioară a Argeșului. Frumusețea cheilor Argeșului, senzația de măreție pe care o lasă înaltul baraj în arc de cerc, simțămîntul de aparentă liniște a lacului cu ape zăgăzuite — toate acestea ar trebui să ne ajungă. Dar am convenit că turistul e circotaș. El ar fi vrut ca drumurile să fie bune în jurul lacului de acumulare pentru a putea ajunge la „Valea cu pești"; el ar fi vrut ca localul rustic „Casa argeșeană" să semene mai puțin a bodegă (să servească, deci, și altceva decît băuturi alcoolice și să nu țină sub lacăt salonul frumos mobilat — pentru cine?); el ar fi vrut ca splendida terasă de deasupra barajului de la Vidraru, care permite o privire panoramică și la care duce o scară spiralată (poate una dintre cele mai frumoase construcții strict turistice din țara noastră), să fie valorificată la nivelul calitativ al operei arhitectonice și nu printr-o primitivă tejghea de răcoritoare și printr-o singură inscripție uriașă: „Interzis a se muta mesele!".

Am întîlnit în această scurtă excursie o mulțime de turiști străini și români (din Tg. Mureș, Timișoara, Cluj, Ploiești, Brăila etc.). Pentru a ușura această transhumanță voluntară, cu caracter sportiv și fără îndoială cultural, orice efort este justificat.

ZIUA CONFIRMĂRILOR

Ieri, la piscina Dinamo care găzduiește întrecerile naționale ale celor mai tineri înotători a fost o zi a confirmărilor. Dinamovista Eugenia Cristescu — în fine, iată și o demnă reprezentantă a Capitalei — s-a „plimbat" dimineața pe distanța de 800 m liber în 11:03,0, pentru ca după amiază să reînnoiască victoria asupra timișorencei Karin Parutsch, cîștigînd și 200 m spate, timpii celor două sportive (2:45,8 și, respectiv, 2:46,5) reprezentînd a doua și, respectiv, a patra performanță românească a anului. Și ploieșteanca Domnica Dumitru și-a repetat succesul de la „sută", dominînd de o manieră netă plutonul brasistelor la 200 m. În schimb, coechipierul ei, Ad. Popovici, a gustat pentru prima oară din cupa înfrîngerii, fiind întrecut la 400 m de Ilarion Svetz. Ultimele probe sînt programate astăzi de la ora 9,30 și 17.

REZULTATE TEHNICE. CATEGORIA B. — **800 m liberi** (f): **EUGENIA CRISTESCU** (Din.) 11:03,0, Cătălina Pănulescu (Petrolul) 12:15,2, Emilia Călin (Petr.) 12:28,6, Carmen Mocanu (C.S.Ș.) 12:35,5; **400 m liber** (b): **I. ȘVETZ** (Șc. Sp. 2 Buc.) 5:17,4, Ad. Popovici (Petr.) 5:26,9, L. Cotranță (Crișul) 5:36,2; **200 m spate** (f): **EUGENIA CRISTESCU** (Din.) 2:45,8 (r. p.) Karin Parutsch (Șc. Sp. Timiș.) 2:46,5 (r. p.), Mariana Giurcă (Șc. Sp. Reș.) 3:00,4; **100 m delfin** (b): **ANDREI URSU** (Șc. Sp. 2 Buc.) 1:15,4, D. Gropșan (Șc. Sp. Reș.) 1:16,9, C. Răducanu (Petr.) 1:17,9; **200 m bras** (f): **DOMNICA DUMITRU** (Prahova) 3:11,7 (r. p.), Marina Cristea (Steaua) 3:14,9, Julieta Mirosu (Șc. Sp. Reșița) 3:15,8, Monica Winkler (Șc. Sp. Reșița) 3:18,5; **4×100 m mixt** (b): **PETROLUL** 5:18,5, Șc. Sp. 2 Buc. 5:28,0, Șc. Sp. Reșița 5:46,8, Crișul 5:50,0.

CATEGORIA C. — **100 m spate** (b): **H. HABETLER** (Șc. Sp. Timișoara) 1:25,2, Șt. Mitu (Dunărea Galați) 1:25,2, Ad. Alexandru (Petr.) 1:27,0, M. Mandache (Petr.) 1:27,8; **100 m delfin** (f): **MIHAELA GEORGESCU** (Petr.) 1:40,0, Ines Hellebrandt (Șc. Sp. Reșița) 1:45,5, Daniela Juster (CSS) 1:47,0; **4×50 m mixt** (b): **PETROLUL** 2:49,0, Dunărea 2:54,8, Șc. Sp. Reșița 2:55,5; **4×50 m mixt** (f): **PETROLUL** 2:54,5, Șc. Sp. Reșița 3:01,0, Șc. Sp. Sibiu 3:06,8.

CATEGORIA D. — **4×50 m mixt** (b): **ȘC. SP. REȘIȚA** 3:34,2, Dinamo 3:37,4, Șc. Sp. Timișoara 3:41,6; **4×50 m mixt** (f): **ȘC. SP. REȘIȚA** 3:32,4, Petrolul 3:59,1, Șc. Sp. 2 Buc. 4:08,1 (a. v.).

ÎNTREPRINDEREA ECONOMICĂ DE ADMINISTRARE A BAZELOR SPORTIVE

din București, bd. Muncii nr. 37—39, sector 3, telefon 21 39 71, angajează de urgență:

— tehnician sau inginer frigotehnist
— electromecanic radio
— mecanic frigorist
— tîmplari manuali
— zidari
— instalatori sanitari apă, gaze — autorizați.

FARUL NU ARE VACANȚĂ!

La sfîrșitul meciului de la Cluj, cu C.F.R., l-am rugat pe antrenorul constănțean să ne vorbească despre viitoarele pregătiri ale echipei sale în vederea noului campionat. De la început, spre surprinderea noastră, Robert Cosmoc ne-a spus că elevii săi nu vor avea nici o zi de vacanță!

Între 28 iulie și 24 august, Farul va susține nu mai puțin de 8 întîlniri. Nume noi în formație? Deocamadată, numai Oprea de la „U" Cluj.

Cît despre Cîmpeanu și Solomon, antrenorul constănțean ne-a asigurat că nici nu s-au purtat discuții... Deci, zvonul s-a dovedit fals. În schimb, Etem, Biliboacă, Botea, Stanciu și Girip vor evolua, începînd din noul sezon, la Portul.

Jucători români solicitați în străinătate

După cîte am fost informați, jucătorii Florea Voinea (Steaua) și Ion Pîrcălab (Dinamo), cunoscuți și în arena internațională, au fost solicitați să evolueze la echipe de club din Franța. Am aflat, în același sens, că fostul jucător dinamovist și argeșean Ivan va activa în această toamnă în liga a II-a din R. F. a Germaniei și că fundașul central al echipei F. C. Argeș, Barbu, este în tratative avansate cu echipa turcă Beșiktas.

CANIARO LA UNIVERSITATEA CRAIOVA?

Frații Caniaro, Atila și Dezideriu, se găsesc de cîteva zile la Craiova. Motivul? Întocmirea formelor pentru a juca fotbal la echipele din cetatea Băniei. Fostul divizionar A, Atila, a optat, se pare pentru Universitatea Craiova, iar fratele său pentru Electroputere.

ȘT. GURGUI — coresp. principal

Fotbaliștii de la Rapid în turneu în R. D. G. și R. F. G.

Echipa de fotbal Rapid pleacă mîine peste hotare într-un turneu de trei jocuri. Fotbaliștii feroviari vor susține între 29 iulie și 8 august un meci în R.D.G. și alte două în R.F.G.

FRĂȚILĂ LA F.C. ARGEȘ?

Se pare că încercările de întărire a lotului piteștean au găsit înțelegere la clubul bucureștean Dinamo, cererea clubului argeșean de a i se acorda jucătorului Frățilă fiind pe cale de rezolvare.

NOI DEZLEGĂRI

Au primit dezlegare de la Universitatea Craiova Papuc, Țană și Tacoi. Este în curs de rezolvare cererea de trecere la altă echipă a lui Gaboraș.

Vreți să deveniți fotbaliști?...

Catedra de fotbal a Școlii sportive nr. 2 organizează concursuri de selecție rezervate școlarilor născuți în anii 1955 și 1956. Concursurile vor avea loc miercuri, joi și vineri, între orele 8—10 la sediul școlii din bd. Gh. Dimitrov nr. 128 (troleibuz 85). Cei interesați vor avea asupra lor tenișI, chilot, de sport și maieu.

LA SFÎRȘITUL CAMPIONATULUI DIVIZIEI A

ANTRENORII AU CUVÎNTUL

De aproape o săptămînă cortina s-a lăsat peste ediția 1969—70 a campionatului diviziei naționale A de fotbal. Cu toate că echipele au intrat într-o binemeritată vacanță, antrenorii lor au fost convocați zilele trecute la București pentru a analiza desfășurarea competiției. Folosindu-ne de acest prilej, ne-am adresat celor 15 antrenori (a lipsit doar A. Sepci — antrenorul echipei „U" Cluj, plecat în Iugoslavia la Universiada europeană de fotbal) cu rugămintea de a răspunde la următoarele întrebări:

1. CUM APRECIAȚI CAMPIONATUL RECENT ÎNCHEIAT?
2. CUM CARACTERIZAȚI COMPORTAREA ECHIPEI DV.?
3. AVEȚI DE FĂCUT PROPUNERI PENTRU ACTIVITATEA DIN SEZONUL VIITOR?

Iată răspunsurile primite:

N. DUMITRESCU — U. T. A.

1 S-a desfășurat normal, în concordanță cu necesitățile loturilor reprezentative. Nivelul acestei ediții putea fi mai ridicat dacă jucătorii selecționați în loturi s-ar fi străduit să aibă o comportare valoroasă și la cluburi. La acest neajuns s-a adăugat și lipsa meciurilor internaționale intercluburi, care ar fi îmbogățit experiența jucătorilor, ridicînd astfel clasa de joc a echipelor și implicit a campionatului intern.

2 Comportarea a fost constant bună, deși au existat și unele curbe descendente. Buna evoluție s-a datorat contribuției totale a jucătorilor, aderării lor la procesul de instruire, seriozității cu care ei au privit competiția și viața extrasportivă. Jocul de ansamblu a fost superior celorlalte formații.

3 Multe meciuri internaționale intercluburi. De asemenea, să se creeze condiții mai bune pentru promovarea jucătorilor tineri din categoriile inferioare.

M. BĂRBULESCU — Rapid

1 Deși nu a avut o programare normală, campionatul a marcat un progres. Unele formații au căpătat o mai mare personalitate, remarcată în special în partidele din deplasare. Calitatea jocului a fost ușor îmbunătățită, remarcîndu-se tendințe la unele echipe de a-și impune idei tactice noi, precum și o îmbunătățire substanțială a capacității de efort.

2 În condițiile reconstrucției echipei, în care au fost promovați mulți tineri proveniți din propria pepinieră (al căror randament imediat nu putea fi cel mai bun), a scăderii randamentului unor jucători de bază, a accidentării unor jucători (Dinu, Angelescu și, în special, Dan), a participării unui număr de 5 jucători în lotul național, socotesc că echipa s-a comportat satisfăcător. Ar fi o greșeală să apreciem că numai acestea ar fi cauzele care au dus la comportarea cunoscută, pentru că pe parcurs au existat și altele: unii jucători au comis erori în jocuri decisive, alții au fost indisciplinați și, în plus s-a făcut remarcată infatuarea unor componenți ai lotului deplasat în Mexic.

3 Întocmirea judicioasă a programului pentru ca noua ediție să aibă o desfășurare cît mai normală.

ȘT. COVACI — Steaua

1 Cred că a fost cel mai greu campionat din ultimii 10—20 de ani. De ce? Fiindcă a fost subordonat total C.M. În tur — pentru asigurarea calificării echipei naționale, în retur — un tur de forță, pregătiri și jocuri. Un efort nemaiîntîlnit de jucătorii noștri. Luînd în considerare cele de mai sus, sînt într-un fel mulțumit de nivelul jocurilor, dar se putea, totuși, mai mult.

2 În ansamblu — bine, cu toate că am scăpat printre degete cîștigarea campionatului. Criticile și scuzele merg mînă în mînă... dar ceea ce este mai important este faptul că jucătorii noștri tineri au căpătat o mare experiență și s-au călit pentru viitor! Obiectivul propus l-am realizat: ocuparea unui loc fruntaș: 1 la 3!

3 Respectarea unui program bine chibzuit, în care interesele lotului național să se îmbine în mai mare măsură cu cele ale clubului.

ȘT. COIDUM — Univ. Craiova

1 Pentru a face o asemenea apreciere ar fi fost necesar să fi vizionat minimum 30% din meciurile campionatului, iar pentru restul să fi avut date din partea altor specialiști. Deoarece nu am avut asemenea posibilități, consider că nu sînt în măsură să fac aprecieri. Forul care are totul la îndemînă este F.R. Fotbal, care, de altfel, a și făcut cunoscut punctul său de vedere.

2 Sînt mai multe aspecte. Iată-le: poziția bună în clasament, comparativ cu aceea din ediția trecută; constanță bună în tur și evoluție mai slabă în retur, mai ales în a doua jumătate a lui.

3 Nu am.

D. NICOLAE-NICUȘOR — Dinamo București

1 Față de situația specială de disputare, îl consider ca bun.

2 Randament foarte bun pînă la jocul cu Grecia. În retur, ținînd cont de unele condiții obiective, dar mai ales de faptul că o parte din jucători n-au știut să împletească viața particulară cu cea sportivă, randamentul a fost necorespunzător. În general, se poate spune că echipa dinamovistă n-a avut o comportare bună în acest campionat.

3 Nu am.

R. COSMOC — Farul

1 În primul rînd, s-a văzut o creștere valorică a așa-zisului eșalon doi, compus din Jiul, Univ. Craiova, Farul. Apoi, o mai bună organizare a jocului echipelor în partidele susținute în deplasare. În sfîrșit, o creștere a eficienței atacului, datorită unei circulații mai raționale a jucătorilor și a mingii.

2 În prima parte a campionatului — modestă, datorită modificărilor survenite în cadrul conducerii tehnice a echipei. Odată cu reluarea returului, formația a arătat o bună organizare a jocului, atît acasă cît și în deplasare, acumulînd 11 puncte din 16 posibile și atrăgîndu-și aprecieri elogioase pentru jocul prestat.

3 Posibilitatea de a putea asigura prin echipa de tineret-rezerve nu numai promovarea de jos în sus, ci și un schimb de sus în jos, în urma cedării unor jucători pe baza unor avantaje reciproce.

T. OZON — Jiul

1 Bun pînă la întreruperea pentru C. M. Ultimele 7 etape au fost un chin. La interval de 3 zile, după ce parcurgeam o distanță de 1500—2000 km, cu mașina, aveam de susținut două meciuri, în care, bineînțeles, oboseala fizică și nervoasă și-au spus cuvîntul.

2 Față de lotul pe care l-am avut, consider că se poate aprecia ca bună comportarea din toate punctele de vedere: fizic, tehnic, tactic, disciplinar.

3 Să se respecte riguros datele de programare a partidelor. Campionatul să se dispute fără întrerupere, cu pauza respectivă dintre tur și retur.

V. STĂNESCU — Steagul roșu

1 Cu toate că a purtat amprenta campionatului mondial și, în special, a depins de programul echipei naționale, a avut resurse suficiente pentru ca la sfîrșit s-l apreciem ca mulțumitor.

2 A fost îndeplinit obiectivul propus, de a ne plasa între locurile 5—10. Totuși, nu sînt mulțumit de factura unor meciuri disputate acasă și, deci, de pierderea unor puncte, care ne puteau fi fatale.

3 Doresc ca viitoarea ediție să aducă o substanțială creștere a calității jucătorilor, a maturității jucătorilor și încadrarea campionatului nostru printre cele mai bune din Europa. Pentru aceasta trebuie îmbunătățit procesul de instruire, iar jucătorii să înțeleagă că fără aportul lor nu putem ajunge la progresul pe care îl dorim. De asemenea, trebuie îmbunătățită disciplina, atît în teren cît și în viața particulară.

V. NEAGU — Dinamo Bacău

1 Pînă la întreruperea din aprilie, campionatul s-a desfășurat în bune condiții. După această pauză, majoritatea echipelor, cu mici excepții, s-au prezentat slab, iar randamentul jucătorilor — destul de scăzut. Nu pot aprecia dacă această ediție s-a situat peste cea din anul anterior, deoarece, cu un an în urmă, am activat la o formație din divizia B.

2 Destul de bună pînă la 19 aprilie. După acea dată, total necorespunzătoare. Locul 9, ocupat de Dinamo Bacău, nu mă mulțumește. Cauze: nu am folosit corespunzător perioada de întrerupere, automulțumirea din sînul echipei după obținerea unor succese, precum și oboseala acumulată în meciurile din campionat și „Cupa europeană a tîrgurilor".

3 Nu am.

BAZIL MARIAN — F. C. Argeș

1 Campionatul a avut două părți distincte: turul — nivel bun (jocuri dinamice, de bună calitate, sportivitate) și returul — care nu s-a ridicat la nivelul așteptat. Și încă un aspect care trebuie să ne dea de gîndit: în ultima parte a competiției au fost numeroase cazuri de indisciplină.

2 În tur: o comportare de un nivel calitativ destul de bun; în retur: în loc ca echipa să se mențină pe aceeași linie, a urmat una sinuoasă, atît prin rezultate, cît și prin joc, nereușind astfel să se ridice la nivelul așteptat.

3 Să se lupte pentru măsuri rezonabile și susceptibile să asigure un progres substanțial într-un timp scurt. Să se facă un pas înainte în fotbalul școlar și să se înființeze (cu adevărat) cluburi de fotbal.

S. JUSTIN — Politehnica Iași

1 Mulțumitor, ținînd seama că în această ediție principala competiție internă a fost subordonată intereselor echipei naționale (care s-a pregătit pentru campionatul mondial, unde a avut o comportare foarte bună). Pentru Politehnica, a fost un campionat suportat destul de greu.

2 Nesatisfăcătoare față de lotul existent. Cauzele? Desele schimbări în formație și unele neînțelegeri între secție, antrenori și jucători.

3 Regularitate în desfășurarea competiției; partide internaționale cît mai multe, care vor da mai multă încredere jucătorilor în forțele proprii.

C. CERNĂIANU — Petrolul

1 Inegal și zbuciumat. Echipele care au avut efectivele complete în pregătire s-au simțit mai bine. De asemenea, competiția a fost echilibrată, dispărînd disproporția dintre formațiile „mari" și „mici", dintre echipele din Capitală și cele din provincie. Campionatul a dovedit, în condiții grele (oboseală, final de întrecere în plină vară), că și fotbaliștii noștri pot face față meciurilor la intervale scurte.

2 Echipa a avut trei etape distincte: a) debut slab, determinat de intoxicația despre care se știe; b) un retur, pînă la întrerupere, cu jocuri bune, ce a dus la recîștigarea simpatiei suporterilor noștri și o poziție „liniștită" în clasament; c) după C.M., prin pierderea a două partide consecutive acasă, am ajuns într-o situație disperată, care, asociată cu lipsa de experiență a tinerilor noștri jucători, ne-a făcut să trăim clipe extrem de grele.

3 Nu am.

O. HULEA — C. F. R. Cluj

1 Pentru finalul lui — dramatic, fiindcă și echipa mea a fost în zona retrogradării. În ansamblu — s-a desfășurat sub semnul neregularității și foarte obositor în ultimele 8 etape. Nivelul: pînă la plecarea selecționatei în Mexic — în general bun și chiar foarte bun, apoi — modest, dar cu nuanțe de luptă pînă la epuizare, mai ales pentru echipele din subsolul clasamentului.

2 Satisfăcătoare, gîndindu-mă atît la valoarea jucătorilor, cît și la experiența pe care o avem noi, cei ce ne-am ocupat de pregătirea echipei. Teama retrogradării a mobilizat la maximum pe jucători, care s-au dăruit total la antrenamente și în timpul partidelor.

3 Desfășurare normală a campionatului, în așa fel ca jucătorii să nu piardă ritmul evoluțiilor.

V. VLAD — Crișul Oradea

1 Prea tulburat și încărcat, din cauza întreruperii. După reluare — prea aglomerat. Unele echipe, cum a fost Dinamo București, au cedat puncte prea ușor adversarilor noștri direcți în lupta pentru evitarea retrogradării.

2 Nu s-a comportat la nivelul așteptat. Sînt mulți factori care au contribuit la retrogradarea noastră. Echipa este încă prea tînără, nu a reușit să facă față jocurilor grele, iar atunci cînd jucătorii s-au dăruit total — a fost prea tîrziu. Nici arbitrajele n-au fost la înălțime, frustrîndu-ne de 6—7 puncte. Consider că nu meritam să retrogradăm.

3 A. S. Armata Tg. Mureș să facă parte din seria I a diviziei B, pentru că altfel, din start, una din cele două retrogradate, nu ar avea, teoretic, posibilități de revenire în divizia A.

M. BOCIARDI — antrenor secund la A. S. Armata Tg. Mureș

1 Un campionat cu multe dificultăți. Multe partide au fost echilibrate, cu toate că o serie de echipe au avut în lot jucători valoroși, iar altele erau considerate ca inferioare.

2 Necorespunzătoare. Aceasta datorită în primul rînd, dificultăților organizatorice. Schimbarea antrenorului înaintea începerii campionatului și, apoi, readucerea lui au creat dificultăți în omogenizarea și formarea unei idei de joc la nivelul cerințelor.

3 Preocupări mai exigente în formarea unor echipe la nivelul celor fruntașe pe plan european; să fie organizate mai multe întîlniri amicale internaționale nu numai pentru diviziona rele A, ci și pentru cele din B.

Anchetă realizată de
P. VINTILA

Vicepreședintele Federației române de fotbal, Ion Dumitrescu, oferă cupa celui mai bun arbitru al anului fotbalistic, Gh. Limona.

PRIMELE GÎNDURI DUPĂ UN HAPPY-END...

(Urmare din pag. 1)

preferat pe Voinea („a jucat perfect"), în timp ce „profesorul" l-a ales, după... un baraj, pe Iordănescu („puștiul are scînteie de mare fotbalist").

Referindu-ne la dinamoviști, în afara lui CAVAI — un tînăr de real talent, care a scos 2—3 goluri —, ne vom opri în primul rînd la DUMITRACHE, singurul jucător care putea „întoarce" finala de duminică. Deși a avut momente de eclipsă, apariția sa la suprafață au fost pe cît de spectaculoase, pe atît de periculoase. Mai ales în ultimele 20 de minute ale partidei, Dumitrache s-a bătut cu o mare ambiție, dar a fost singur în fața unui zid...

Un capitol special pentru DINU. Duminică, foarte talentatul și capriciosul nostru internațional a făcut un gest care se vede mai rar. Deși echipa sa era condusă cu 1—0, Dinu a recunoscut că a marcat un gol neregulamentar, gol pe care arbitrul era gata, gata, să-l omologheze. După meci, discutînd cu unul din colegii săi de echipă acesta era de părere că Dinu A PIERDUT prin atitudinea sa. Fals. Duminică, Dinu a CÎȘTIGAT enorm. În fața opiniei publice în primul rînd. Într-un moment în care tăria de caracter a multora s-ar fi topit, Dinu s-a purtat ca un bărbat integru. Atitudinea sa ne-a impresionat, convingîndu-ne, o dată în plus, că stofa acestui tînăr (nu cea fotbalistică, recunoscută) merită o atenție și o grijă sporite, pentru că un „Dinu de duminică" nu are voie să facă ceea ce uneori face un „Dinu din alte zile". Acest băiat are toate calitățile să ajungă pe toate planurile un „vîrf". Cuvintele de față nu pledează în nici un caz pentru concesii, ci se vor un îndemn la o îndrumare reală, exigentă, cu simț de răspundere.

Este cazul ca toți factorii care se ocupă de fotbal să manifeste o altfel de grijă — mai puțin „la general" și mai mult direct, „la om" — pentru vlăstarele soccerului românesc. Avem tineri de mare viitor, unii deja afirmați — să nu uităm că Dinu, Dobrin, Dumitrache, Dumitru au între 20 și 22 de ani —, alții, ca acest Iordănescu, de pildă, care bat la poarta unei mari cariere.

Îndrumați inteligent, acești tineri pot urca fotbalul nostru pe trepte mai înalte.

LOTO-PRONOSPORT

INTRODUCEREA REPORTURILOR LA PRONOEXPREX ȘI LOTO

Începînd cu concursul Pronoexpres din 5 august și tragerea Loto din 7 august 1970 se introduc reporturile la aceste sisteme.

Prin aplicarea acestei măsuri se asigură participanților posibilitatea obținerii unor premii de valoare sporită.

Toate prevederile regulamentare referitoare la sumele rămase nedistribuite datorită absenței variantelor cîștigătoare sau depășirii plafonului maxim, au fost modificate corespunzător. Modificările sînt publicate în Programul Loto-Pronosport, care a apărut azi.

BILETE FRACȚIONATE ȘI COMBINAȚII „CAP DE POD"

De curînd au fost introduse la Pronoexpres, Loto și Pronosport biletele fracționate care și-au arătat roadele chiar de la început prin numărul mare de cîștiguri înregistrate la această formă de participare.

De un succes deosebit s-a bucurat și jocul cu combinații „cap de pod", care a adus satisfacții depline multor participanți.

Forma de participare fracționată dă posibilitate participanților de a achita, după preferință, cote de 10%, 25% sau 50% din valoarea biletului. Condiția obligatorie ca un bilet fracționat să fie valabil este ca el să nu fie achitat cu o sumă mai mică de 15 lei la Pronosport, 12,60 lei la Loto și 10 lei la Pronoexpres.

PREMIILE CONCURSULUI PRONOEXPRES NR. 30 DIN 22 IULIE 1970

Extragerea I: Categ. a II-a: 1 variantă a 75 218 lei; a III-a: 10,80 a 3 482 lei; a IV-a: 45,65 a 824 lei; a V-a: 79,25 a 475 lei; a VI-a: 3 190,85 a 50 lei.

Extragerea a II-a: Categ. A: 1,10 variante a 37 448 lei; B: 2,85 a 14 454 lei; C: 8 a 5 149 lei; D: 41,35 a 500 lei; E: 461,50 a 100 lei; F: 5 971,20 a 20 lei.

Premiul de categoria a II-a de la extragerea I, a revenit participantului Rădulescu Ion din Călărași, jucat pe un bilet X fracționat 100%.

ECHIPA ROMÂNIEI PE LOCUL I LA BALCANIADA DE FOTBAL TĂCUT

BUȘTENI, 27 (prin telefon, de la trimisul nostru). — Stadionul Caraimanul a găzduit iuni dimineața ultima etapă a ediției a II-a a turneului balcanic de fotbal tăcut. În programul zilei a figurat partida derby dintre echipele României și Iugoslaviei. La capătul unui joc, în care au avut inițiativa majoritatea timpului, fotbaliștii români au cîștigat la limită: 1—0 (0—0), terminînd neînvinși competiția și cîștigînd astfel cea de a doua ediție a turneului balcanic.

În prima parte, jucătorii români au dominat copios, au creat multe ocazii de gol, dar înaintașii au ratat. După pauză, în min. 51, portarul oaspeților nu a putut reține balonul și Datcă, atent, l-a trimis în plasă: 1—0 pentru România. După aceea, o scurtă perioadă, fotbaliștii iugoslavi au avut inițiativa și au obținut cîteva cornere, nefructificate însă. Apoi, tricolorii au revenit în atac. În decurs de 5 minute (min. 75—80), Gnadt și Dominte au irosit trei ocazii favorabile. A arbitrat foarte bine I. Drăghici, ajutat la linie de R. Stîncan și G. Dragomir, toți din București.

ROMÂNIA: Got-Mickloș, Gheorghiu, Șoaită, Neagu, Constantin, Drăguș (min. 66 Szabo), Pop, Datcă, Dominte, Gnadt.

IUGOSLAVIA: Slobodan-Duzan, Strahil, Adam, Radovan, Adem, Ganko, Ștephan, Dragan, Zlatibor, Vlada.

În deschidere, selecționata Greciei a întrecut Turcia cu 2—1 (0—1), după un meci dîrz în care arbitrul Gh. Popovici a eliminat pe Dodolias (pentru proteste), pe Theodoroi și Halik pentru lovire reciprocă. În urma ultimelor rezultate, clasamentul final arată astfel:

1. România	4	4	0	0	5—	0 8
2. Bulgaria	4	2	1	1	6—	2 5
3. Iugoslavia	4	1	2	1	9—	3 4
4. Grecia	4	1	0	3	2—14	2
5. Turcia	4	0	1	3	2—	5 1

V. POMPILIU

Campionatul diviziei A
RETROSPECTIVĂ STATISTICĂ

● În acest campionat s-au marcat 651 de goluri, cu o medie de 2,71 de meci și cu o medie de 21,70 de etapă. În prima repriză s-au marcat 297 de goluri, iar după pauză 354 de goluri.

● Gazdele au marcat 196 de goluri în prima repriză și 241 în repriza secundă. Oaspeții au marcat 101 de goluri în prima repriză și 113 în repriza secundă.

● Pe lista golgeterilor s-au înscris 151 de jucători. Crișul figurează cu 13 jucători, Dinamo București cu 12 jucători, Steaua, C.F.R. Cluj, U.T.A. și Rapid cu 11 jucători, Universitatea Craiova doar cu 6.

● Situația golurilor pe compartimente se prezintă astfel: 22 de apărători au marcat 51 de goluri, avînd golgeter pe fundașul central Soos, cu 7 goluri; 39 de mijlocași și 90 de înaintași.

● O echipă a marcatorilor din acest campionat se prezintă astfel: Soos (9), Lupescu (6), Lereter (7), Popovici (4), Dincuță (9), Dobrin (18), Sasu (11), Tătaru (16), Oblemenco (19), Gyorffi (10).

● O situație a golurilor pe minute: 14 goluri s-au marcat în min. 77, 13 goluri s-au marcat în min. 70, 75, 85, 88. În min. 6 în tur, și min. 33 în retur, nu s-a marcat nici un gol. În min. 70 și 75, gazdele au marcat cele mai multe goluri, adică 11. În min. 55, 77 și 85 oaspeții au marcat cele mai multe goluri, adică 6.

● Scorul de 0—0 a fost consemnat de 69 de ori la pauză și de 19 ori în final. Scorul de 1—0 de 67 de ori la pauză, de 39 de ori în final. Scorul de 2—0 de 22 de ori la pauză și de 27 de ori în final. Scorul de 1—1 de 25 de ori la pauză și de 22 de ori în final.

● Cele mai multe goluri s-au înscris în etapele 9 și 15, adică cîte 34. Cele mai puține, adică 13 goluri, s-au marcat în etapa a 19-a.

● În acest campionat au fost consemnate 21 de autogoluri. Acestea fiind „opera" a 19 jucători. Pojoni și Georgevici au dat cîte două autogoluri.

A. VASILESCU

În sala Dalles
„EPILOG — FOTBAL MEXIC 1970"

Universitatea populară București și Consiliul Național pentru Educație Fizică și Sport organizează miercuri 29 iulie, ora 19, în sala Dalles din Capitală, simpozionul sportiv cu tema „Epilog — fotbal Mexic 1970" (II), la care participă redactorii de specialitate Vasile Căbulea (ziarul „Scînteia tineretului"), Constantin Firănescu („Sportul"), Eftimie Ionescu (revista „Fotbal"), Valentin Păunescu („Scînteia"), precum și Cornel Dinu, component al lotului național.

În program mai figurează filme documentare și un film artistic.

sportul în lume

KARIN BALZER RECUCEREȘTE RECORDUL MONDIAL PE 100 m GARDURI

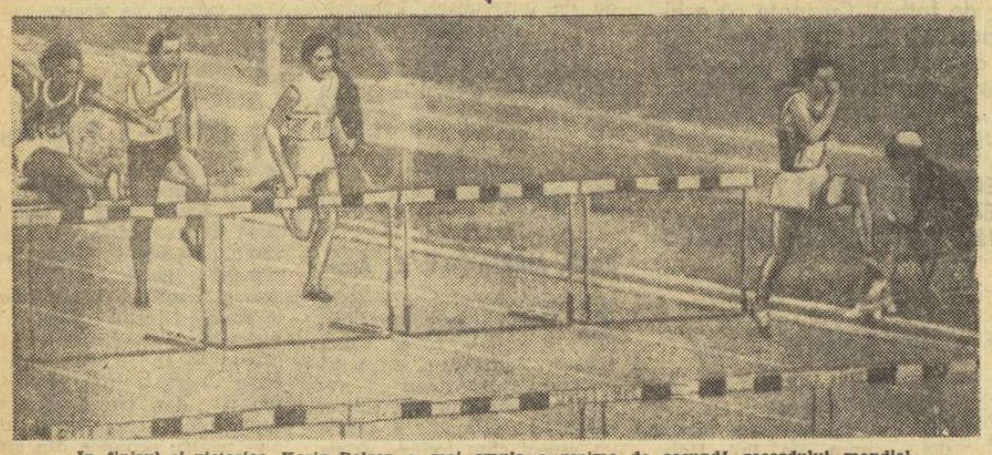

In finișul ei victorios, Karin Balzer a mai smuls o zecime de secundă recordului mondial.
Telefoto : AP-Agerpres

Recordul mondial la 100 m garduri reintră în posesia atletei Karin Balzer din R.D. Germană. Într-un concurs desfășurat la Berlin, cu prilejul închiderii Spartachiadei tineretului, valoroasa sportivă germană a stabilit un nou record al lumii pe 100 mg cu timpul de 12,7. Vechiul record aparținea atletei poloneze Sukniewicz și taivanezei Chi Cheng cu 12,8. În reuniunea de la Berlin, a doua clasată după Karin Balzer a fost Aneliese Jang cu 12,9.

Un rezultat excelent a realizat în același concurs și Renate Meissner pe 100 m plat : 11,2 (cu vînt din față), performanță care egalează recordul R.D. Germane.

Recordmana mondială Karin Balzer este o personalitate consacrată în lumea atletismului. Ea a fost recordmană mondială pe 80 mg cu 10,5 — performanță stabilită în 1964, iar după înființarea probei de 100 mg, a deținut și recordul lumii pe această distanță cu 12,9.

Karin Balzer are 32 de ani, este profesoară de educație fizică la Leipzig și căsătorită cu săritorul de prăjină Karl-Heinz Balzer.

★

Cu prilejul unui concurs atletic desfășurat pe stadionul Colombes din Paris, atletul francez *François Tracanelli* a stabilit un nou record național la săritura cu prăjina, trecînd înălțimea de 5,40 m. Vechiul record aparținea lui Hervé D'Encausse cu 5,37 m. Tracanelli (19 ani) a realizat astfel cea mai bună performanță mondială de juniori.

Corespondențe speciale pentru SPORTUL

CAMPIOANA OLIMPICĂ LA BUCUREȘTI

Atletele din Cehoslovacia vor veni la București animate de dorința de a realiza pe pista stadionului Republicii care, altfel, le este destul de familiară, rezultate de o valoare ridicată și, de ce nu ? — de a obține calificarea pentru disputa finală din cadrul acestei a treia ediții a „Cupei Europei". Vedetele echipei sînt, fără îndoială, săritoarea în înălțime Milena Hubnerova *cu recordul său de 1,85 m, și sprintera* Jana Smerdova *cu 23,7 s (record cehoslovac) pe 200 m. Poate că pentru unii dintre cititorii „Sportului" să constituie o surpriză numele noii recordmane naționale la înălțime. De aceea pentru aceștia voi preciza că nu este vorba de o atletă nouă, ci de* Milena Rezkova, *cea care a cîștigat medaliile de aur la Jocurile Olimpice de la Ciudad de Mexico și, respectiv, la campionatele europene de la Atena !*

Lotul pentru semifinala de la București va cuprinde următoarele atlete : 100 m : *Jitka Birnbaumova 11,6 ;* 200 m : *Jana Smerdova 23,7 ;* 400 m : *Libuse Macounova 55,6 ;* 800 m : *Marie Pospisilova 2:08,8 ;* 1500 m : *Nadezda Varcabova 4:29,7 ;* 100 mg : *Vera Slavicova 13,8 ;* 4x100 m : *Eva Putnova, Eva Gleșkova, Zuzana Glossova, Birnbaumova ;* 4x400 m : *Alena Simeckova, Marie Otova, Libuse Suchankova, Macounova ;* lungime : *Jarmila Nygrynova 6,21 ;* înălțime : *Milena Hubnerova 1,85 ;* greutate : *Helena Fibingerova 16,35 (record) ;* disc : *Marie Simankova 52,68 ;* suliță : *Jana Linkova 52,30.*

Jiri KURTA

Praga, iulie.

O ECHIPĂ CU NUMEROASE RECORDMANE NAȚIONALE

Șase atlete care și-au înscris în acest sezon numele pe tabelul recordurilor poloneze fac parte din „naționala" care va evolua la 2 august pe stadionul Republicii din București, în întrecerile pentru „Cupa Europei". Este vorba de : **Skowronska** — 400 m, **Wierzbowska** — 800 m, **Kolakowska** — 1500 m, **Sukniewicz** — 100 mg, **Chewinska** — greutate și **Wojtczak** — disc. Adică, cu alte cuvinte, aproape jumătate dintre componentele echipei sînt recordmane ale țării și cum performanțele au fost realizate în acest sezon, apare limpede faptul că aceasta este cea mai bună formație pe care o putem alinia la ora actuală. Este o formație redutabilă în primul rînd prin omogenitate, cu care sperăm ca atletismul polonez să fie prezent și pe Nepstadion din Budapesta în ziua finalelor.

În ordinea probelor, iată numele selectionatelor : **100 m :** Helena Kerner 11,5 ; **200 m :** Danuta Jedrejek 23,9 ; **400 m :** Elzbieta Skowronska 54,3 ; **800 m :** Danuta Wierzbowska 2:03,7 ; **1500 m :** Zofia Kolakowska 4:21,3 ; **100 mg :** Teresa Sukniewicz 12,8 ; **4x100 m :** Miroslava Sarna (campioană europeană la lungime în 1969), Jedrejek, Jozwik, Kerner ; **4x400 m :** Hanna Kowal, Czeslawa Nowak, Danuta Piecyk, Skowronska ; **lungime :** Ryszarda Warzocha-Rurka 6,28 ; **înălțime :** Danuta Konowska 1,76 ; **greutate :** Ludwika Chewinska 17,44 ; **disc :** Jadwiga Wojtczak 54,08 ; **suliță :** Daniela Jaworska 58,22.

Jerzy PUCHAL

Varșovia, iulie.

Tereza Sukniewicz, fosta recordmană a lumii la 100 m garduri.

NOI PERFORMANȚE DE VALOARE PE PISTELE DE ATLETISM

Lotul de atletism al S.U.A. a evoluat după meciul de la Leningrad într-un concurs amical cu atleții sovietici pe stadionul „Lokomotiv" din Moscova.

Rezultate tehnice : **masculin :** 100 m — Turner (S.U.A.) 10,2 ; 400 m — Mills (S.U.A.) 46,4 ; 1 500 m — Prefontaine (S.U.A.) 3:44,9 ; 200 m — Turner (S.U.A.) 20,3 ; lungime — Lepik (U.R.S.S.) 7,78 m ; înălțime — Gavrilov (U.R.S.S.) 2,15 m ; **feminin :** 100 m plat — Davis (S.U.A.) 11,3 ; 1 500 m — Braghina (U.R.S.S.) 4:19,5 ; 400 m — Hammond (S.U.A.) 52,4 ; 100 m garduri — Johnson (S.U.A.) 13,5.

★

La Göteborg s-a disputat întîlnirea internațională de atletism dintre echipele masculine ale Suediei și Poloniei. Victoria a revenit atleților polonezi cu scorul de 111—98 puncte. Cele mai bune performanțe au fost realizate de polonezul Komar (19,07 m la aruncarea greutății) și de suedezii Bruch (63,68 m la aruncarea discului) și Pihl (81,10 m la aruncarea suliței). Alte rezultate : 200 m — Werner (P) 21,5 ; 800 m — Kupczyk (P) 1:53,6 ; 1 500 m — Szordykowski (P) 3:44,9 ; 3 000 m obstacole — Berqvist (S) 8:40,6 ; 5 000 m — Brehmer (P) 14:19,6 ; 400 m garduri — Oeberg (S) 51,8 ; 400 m — Balachowski (P) 47,2 ; înălțime — Lundmark (S) 2,11 m ; ciocan — Lubiejewski (P) 66,38 m ; lungime — Stepien (P) 7,54 m ; prăjină — Isaksson (S) 5,10 m.

ÎNTRECERI ATLETICE PIONIEREȘTI

În concursul atletic pentru pionieri, care se desfășoară la Sofia, la băieți conduce România cu 689 puncte, urmată de Ungaria — 666 p., Polonia 658 p., R.P. Mongolă 656 p., Bulgaria 631 p., U.R.S.S. 619 p., Cehoslovacia 615 p. La fete, în frunte se află Bulgaria 706 p., urmată de U.R.S.S. 677 p., România 639 p., R.P. Mongolă 623 p. etc.

DECATLONIȘTII DIN R.F. a GERMANIEI ÎNVINGĂTORI

La Ebensfeld (R.F. a Germaniei) au luat sfîrșit întrecerile întîlnirii amicale dintre selecționata secundă a R.F. a Germaniei și cea a României Gazdele au terminat învingătoare cu 36 475 — 35 865 p Rezultatele individuale : Grube (R.F.G.) 7 919 p, Bock (R.F.G.) 7 730 p. Sokol (România) 7 677 p, Sepci (România) 7 509 p, Eickmeier (R.F.G.) 7 437 p, Bogdan (România) 7 421 p.

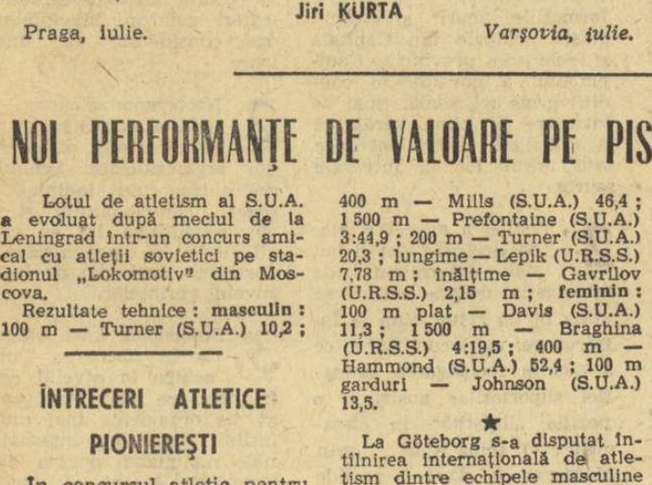

REZULTATE DE VALOARE ÎN PISCINA DIN PRATER

Noi rezultate de valoare în întrecerile de înot din cadrul „Marelui premiu al națiunilor", competițiile ce se desfășoară în bazinul Prater din Viena : H. Lampe (R.F.G.) 58,6, I. Szentirmay (Ungaria) 59,4, G. Hall (S.U.A.) 59,7 la 100 m delfin (m) ; Gabrielle Wetzko (R.D.G.) 4 : 43,6, Karin Neugebauer (R.D.G.) 4 : 48,2 la 400 m liber (f) ; Kim Brecht (S.U.A.) 1 : 19,0, Hannelore Putz (R.D.G.) 1 : 19,3, Brigitte Schuchardt (R.D.G.) 1 : 19,4 la 100 m bras (f) ; Wojtakaitis (Lituania) 4 : 21,8 la 400 m liber (m) ; Kriechbaum (Austria) 1 : 10,1 — record la 100 m bras (m) ; Stamm (S.U.A.) 2 : 11,1 la 200 m spate (m) ; Pacelt (Polonia) 2 : 18,3, Türpe (R.D.G.) 2 : 19,3 la 200 m mixt (m) ; Wendy Fordyce (S.U.A.) 62,2, Judit Turoczy (Ungaria) 62,2, Martina Grunnert (R.D.G.) 62,6 la 100 m liber (f) ; Lynn Colleia (S.U.A.) 2: 26,7 la 200 m delfin (f) ; Sue Atwood (S.U.A.) 2:30,9 la 200 m spate (f) ; R. D. Germană 4:37,1 și S.U.A. 4:40,1 la 4x100 m mixt (f).

În foto : Gabrielle Wetzko.

IUGOSLAVIA CAMPIOANĂ BALCANICĂ LA BASCHET JUNIORI

ZAGREB 27 (prin telefon). La Rijeka s-au încheiat întrecerile campionatului balcanic de baschet rezervat echipelor de juniori. În partida decisivă, Iugoslavia a întrecut Grecia cu scorul de 78—52 (41—23), devenind campioană balcanică. În celelalte partide : Bulgaria—România 64—45 (29—14) și Turcia—Iugoslavia B 78—64 (36—29).

Clasament final : 1. IUGOSLAVIA 7 p, 2. Grecia 7 p, 3. Turcia 6 p, 4. Bulgaria 5 p, 5. România 5 p.

Prietenii capabile să șteargă orice distanțe...

Interviu cu dl. FEKROU KIDANE, secretarul general al Uniunii ziariștilor sportivi din Africa

De obicei, gazetarii nu acordă interviuri, ci le solicită... Dar dl. FEKROU KIDANE, cunoscut gazetar sportiv etiopian, cumulează în bogata sa activitate o serie întreagă de calități ce-l recomandă drept un execelent interlocutor pentru colegii săi de breaslă. D-sa este secretarul ganeral al Uniunii ziariștilor sportivi africani, președintele Asociației publiciștilor sportivi din Etiopia și membru al Comitetului olimpic etiopian. Într-un cuvînt, un om extrem de bine informat asupra tuturor problemelor sportului african. Recenta sa vizită în Capitală, la invitația Asociației Presei Sportive din România, ne-a oferit prilejul unei interesante discuții.

★

— Cititorii ziarului nostru au luat cunoștință de afirmările recente ale sportivilor etiopieni și numele unui mare campion ca Bikila Abebe este familiar tuturor. Ați putea, totuși, să ne oferiți o imagine mai cuprinzătoare a dezvoltării actuale a sportului din Etiopia ?

— Ca în mai toate țările lumii, și în țara mea, sportul cel mai răspîndit este fotbalul. Deși nu ducem lipsă de elemente talentate și în alte domenii ale sportului, absența unei baze materiale adecvate face dificilă abordarea acestora. Totuși, diriguitorii noștri fac eforturi meritorii pentru a da posibilitate sportivilor țării de a lua parte la competițiile internaționale. Nu pentru a cîștiga, ci doar pentru a participa — în spiritul celebrului dicton olimpic — contribuind astfel la întărirea legăturilor de prietenie dintre sportivii tuturor țărilor.

Etiopia are vechi tradiții sportive. La noi, festivitățile populare, organizate cu prilejul sărbătorilor tradiționale, sînt însoțite totdeauna de concursuri sportive. Astfel, în zilele Crăciunului, etiopienii se întrec în jocul denumit Guenna (ceea ce înseamnă chiar Crăciun), foarte asemănător cu cricket-ul. Aruncarea suliței, alergările, natația, sportul călare au fost și ele practicate din timpuri străvechi, dar niciodată n-au luat forma unor activități organizate.

Nu cred că exagerez spunînd că dacă Etiopia ar poseda antrenori calificați în diverse discipline sportive, ca și materialul și instalațiile necesare, această țară ar produce în foarte scurt timp mari performeri, campioni și recordmani mondiali, iar prezențe de prestigiu ca aceea a unui Bikila Abebe, n-ar constitui un caz izolat.

— Cele spuse despre Etiopia se repetă probabil, în linii mari, pentru întreaga mișcare sportivă de pe continentul african. Care sînt problemele la ordinea zilei în acest domeniu ?

★

— Și în alte țări africane se face ceva mai mult pentru fotbal decît pentru celelalte sporturi. Problema ia uneori aspecte direct vicioase. De dragul cîștigării unui turneu, sau a unei cupe, se sacrifică uneori întreaga mișcare sportivă, vărsînd toate fondurile în beneficiul fotbalului. Pentru moment, totuși, cu noile competiții, cum sînt Cupa Africii, Jocurile africane, Cupa campionilor și concursurile pe diferite zone, sportul african face pași înainte. Pași timizi, dar îi face... Vă asigur însă că în ziua cînd sportivii Africii vor fi dotați cum se cuvine, multe medalii olimpice își vor schimb proprietarii !

Mai este și problema Africii de Sud. În această privință, părerile noastre sînt, după cîte știu, împărtășite și de dumneavoastră, românii. Republica Sud-Africană, țară în care este practicată discriminarea rasială, n-are loc în lumea sportivă. Atitudinea adoptată de Alexandru Șiperco, membru al C.I.O. pentru România, este elocventă în acest sens.

În privința Rhodesiei, alt punct de disensiune în sportul african, lucrurile stau oarecum diferit. Acolo, se pare, albii și negrii pot practica sportul împreună, dar primii beneficiază de un regim preferențial fără echivoc. Această țară, fostă colonie britanică — al cărei statut este incert — nu este recunoscută ca stat suveran și reprezentanții ei sportivi nu pot apărea în competiții internaționale. Iată de ce ne-am opus, în toate forurile sportive, ca Rhodesia să fie admisă în competiții.

— Ce șanse acordați sportivilor africani în viitoarele Jocuri Olimpice de vară, din 1972 ?

— Strălucitele rezultate ale africanilor la Jocurile Olimpice din Mexic ar trebui să încurajeze țările noastre în pregătirile pentru olimpiada de la München. Mai apropiate ca distanță, viitoarele Jocuri Olimpice pot atrage mai mulți atleți africani. Consiliul superior al sportului african — organism nou creat — avea chiar intenția de a organiza o întîlnire Europa — Africa, urmată de Jocurile africane, în pregătirea Olimpiadei. Dar nici una din aceste acțiuni nu pare a avea șanse certe de realizare. Rămîne deci ca fiecare țară în parte să-și desfășoare pregătirea olimpică ce-i este accesibilă. Ceea ce, de fapt, reprezintă un handicap foarte greu de recuperat pentru africani. Consider, totuși, că rezultate bune pot obține sportivii Kenyei, care va fi din nou port-stindardul sportului african, urmați de cei ai Etiopiei.

— Prezența dv. în România este o mărturie directă a interesului purtat, de ambele părți, pentru continuarea și întărirea relațiilor prietenești ce există între sportivii țării noastre și cei ai Etiopiei. Cum priviți, pentru viitor, dezvoltarea acestor relații ?

— Este pentru a doua oară că vizitez România. De fiecare dată, contactele pe care le-am avut cu reprezentanții Comitetului Olimpic Român și cu cei ai Asociației Presei Sportive din România s-au dovedit deosebit de fructuoase. Aș spune, mai întîi, că organizarea sportului în această țară mi se pare de-a dreptul fantastică. Cred că, de pildă, în materie de medicină sportivă, ca și în domeniul cercetării științifice, realizările obținute aici sînt un adevărat model de urmat pentru alte țări.

Iată motive care mă îndeamnă să depun străduință pentru ca relațiile dintre sportivii țărilor noastre să ia amploare și mai mare în viitor. România poate să ajute mult la consolidarea mișcării sportive africane și aceasta nu numai în forurile internaționale unde i-am simțit mereu sprijinul, ci chiar în domeniul practic. Privind viitorul cel mai apropiat, menționez venirea la București a trei ziariști sportivi africani, care vor face aici un stagiu de specializare de cîte 15 zile. Intenționez, personal, să fac un demers pe lîngă forurile sportive române, pentru a obține și o asistență tehnică specializată, ca antrenori, medici, conferențiari.

Pentru sportul african, aceasta este o problemă de viață, căci nu vom putea supraviețui decît cu ajutorul prietenilor. Iar pe terenul de sport se leagă prietenii frumoase și trainice, capabile să șteargă orice distanțe ce ne separă.

Radu VOIA

Viitoarea adversară a echipei Steaua în „Cupa Cupelor"

Fotbaliștii de la KARPATÎ LVOV fac primul pas în arena internațională

De aproape un an de zile, Muzeul orășenesc din Lvov s-a îmbogățit cu un exponat în jurul căruia roiesc mereu vizitatori : Cupa U.R.S.S. la fotbal. Cînd, în ziua de 17 august 1969, echipa Karpatî a învins în finală pe S.K.A. Rostov pe Don cu scorul de 2—1, Lvovul, oraș cu tradiții istorice, a cucerit (pe lîngă prețiosul trofeu de cristal) și cinstea de a reprezenta fotbalul sovietic în ediția 1970—1971 a competiției internaționale „Cupa cupelor". Prin voia sorților, formația Karpatî Lvov va fi adversara echipei Steaua București, cîștigătoarea „Cupei României" din acest an.

Înființată în anul 1963, Karpatî Lvov a urcat una după alta treptele ierarhiei, ajungînd în grupa a doua a clasei A, iar actualmente bate la porțile categoriei superioare. După 19 meciuri disputate, fotbaliștii din Lvov se află pe locul I (la egalitate cu Dnepr) cu 27 de puncte și excelentul golaveraj de 27—8, astfel că promovarea lor în prima divizie este foarte probabilă. Interesant de remarcat faptul că, după primele șase meciuri, echipa se afla pe modestul loc 11, dar apoi, după acumularea a nu mai puțin de 13 victorii consecutive, a ajuns să preia șefia.

De anul trecut și pînă azi, lotul cîștigătorilor Cupei U.R.S.S. a suferit foarte puține schimbări. Media de vîrstă este în jur de 25 de ani. Portari sînt Vaida și Lupol despre a căror măiestrie vorbesc de la sine cele numai 8 goluri primite în 19 meciuri. Apărarea se bazează pe Ivan Gereg, un fundaș ofensiv, Rostislav Potociniak (fundaș central), neîntrecut în jocul aerian și bun tactician, Sarabin (libero) și Soroka, fundaș stînga, jucători calmi și bine dezvoltați fizic. Mijlocul terenului se află în „grija" lui Lev Brovarski și Vladimir Bulgakov. Primul posedă un șut foarte puternic, știe să se intercaleze în momentul potrivit în atac, fiind deficitar numai la capitolul pregătirii fizice ; cel de al doilea, fost atacant central, are un dribling fin, trage bine cu ambele picioare, dar e un jucător cam lent.

Forța de joc a echipei o formează triunghiul ofensiv Ianoș Gabovda (golgeterul formației), Igor Kulcițki și Ghennadi Lihaciov. Cei trei au înscris 21 din totalul celor 27 de goluri marcate pînă în prezent în campionat. Cuplul de atacanți centrali Gabovda — Kulcițki este bine închegat și foarte agresiv în special în interiorul suprafeței de pedeapsă. Kulcițki este căpitanul echipei și în același timp singurul jucător care evoluează în rîndurile ei de la înființarea acesteia. Extremul dreapta Savka, posesor al unui dribling

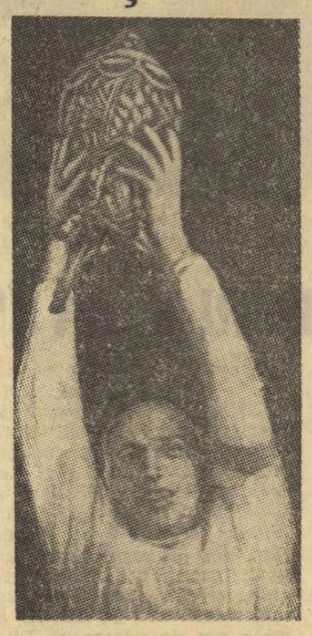

Igor Kulcițki, căpitanul echipei Karpati Lvov, și trofeul cucerit.

care lasă într-adevăr „pe loc" fundașii, ca și extrema stîngă Lihaciov (component al selecționatei de tineret a Uniunii Sovietice), un șuter din toate pozițiile și adept al jocului în mare viteză, completează armonios 11-le din Lvov.

Din lot mai fac parte Mihail Sarabin, Roman Pokora, Bogdan Greșciak și Iuri Basalik. Antrenor este Ernest Yust, care a reușit să formeze un adevărat colectiv ; l-au ajutat în această problemă cunoașterea pînă la amănunt a posibilităților fiecărui jucător, precum și buna sa pregătire profesională.

Formație puțin cunoscută în arena europeană, Karpati Lvov abordează meciurile „Cupei cupelor" cu aplombul debutantului.

Al. S.

FL. NEGOESCU, CEL MAI RAPID !

SOFIA 27 Agerpres). — În cea de-a doua zi a concursului internațional de velodrom de la Sofia, proba de viteză a fost cîștigată de ciclistul român *Florian Negoescu*. În cursa italiană, locul întîi a revenit echipei Italiei, urmată de R.D. Germană, *România* și Ungaria.

Clasamentul final pe puncte este următorul : 1. Bulgaria 23 p. 2. R.D. Germană 16 p. 3. *România* 14 p. 4. Ungaria 6 puncte.

MECIURI DE FOTBAL

● La Jena a avut loc meciul internațional R.D. Germană — Irak. Victoria a revenit gazdelor cu 5—0 (3—0).

● Rezultate din „Cupa Rappan" : Banik Ostrava — Gwardia Varșovia 1—0, Austria Salzburg — Tatran Prešov 2—1, Grashoppers — Norkopping 2—1 Lausanne — Zaglebie Sosnowiec 1—1, Wisla Cracovia — Hvidovre Copenhaga 1—0, Beveren — Linz 4—2.

FRANCORCHAMPS 24 ORE

Tradiționala cursă automobilistică de 24 de ore de la Francorchamps (Belgia) a revenit în acest an echipajului Georg Huber (Austria) — Hermann Kelleners (R.F.G.). Învingătorii, la volanul unei mașini „B.M.W — Alpina", au parcurs 4 252,407 km, realizînd o medie orară de 177,783 km

„Western tennis championships"

ȚIRIAC ȘI NĂSTASE, ÎNVINGĂTORI LA DUBLU

NEW YORK 27 (Agerpres). — Tenismanii români Ilie Năstase și Ion Țiriac au repurtat un remarcabil succes în cadrul turneului internațional de la Cincinnati, terminînd învingători în proba de dublu bărbați. În finală (o reeditare a celei disputate în urmă cu o săptămînă la Washington), perechea română a jucat excelent și s-a revanșat în fața cuplului sud-african Bob Hewitt—Fred McMillan de care a dispus cu 6—3, 6—4.

Proba de simplu bărbați a revenit asului australian Ken Rosewall învingător cu 7—9, 9—7, 8—6 în partida cu americanul Cliff Richey. Turneul feminin a fost cîștigat de jucătoarea americană Rosemary Casals, victorioasă în finală cu 6—3, 6—3 în fața compatrioatei sale Nancy Richey.

TURNEUL DE ȘAH DE LA BUENOS AIRES

În turneul internațional de șah de la Buenos Aires, după disputarea a 5 runde, conduc argentinienii *Najdorf* și *Panno* cu cîte 3½ p, urmați de *Florin Gheorghiu* (România), *L. Szabo* (Ungaria), *A. Bisguier* și *S. Reshevski* (ambii S.U.A.), *Tukmanov (U.R.S.S.)* — toți cu cîte 3 p. Campionul american *R. Fischer* a acumulat pînă acum 2 puncte din 2 partide disputate. El a sosit după începerea turneului și are trei partide amînate.

TELEX • *TELEX* • TELEX • *TELEX* • TELEX

Competiția internațională de tenis „Turneul campionilor" desfășurată la Baastad (Suedia) a fost cîștigată de Arthur Ashe. În ultimul meci, Ashe l-a învins cu 6—4, 6—4, 6—4 pe australianul Dick Crealy.

■

Cea de-a 10-a probă a campionatului mondial de motocros, desfășurată la Apolda (R. D. Germană), a fost cîștigată de concurentul suedez Ake Jonsson.

■

Proba de simplu feminin din turneul de tenis de la Leicester a fost cîștigată de australianca Yvonne Goolangong (18 ani), care în finală a dispus cu 6—2, 6—2 de Patti Hogan (S.U.A.).

■

În prima zi a turneului internațional feminin de baschet de la San Remo, Franța a întrecut cu scorul de 52—45 (26—15) reprezentativa Italiei, iar U.R.S.S. a surclasat cu 89—59 (45—28) formația Iugoslaviei.

■

În turneul masculin de baschet de la Palermo, echipa italiană Eldorado Bologna a obținut o surprinzătoare victorie cu scorul de 95—72 (50—35) în fața selecționatei Poloniei.

Tiparul : I. P. „Informația", str. Brezoianu nr. 23—25, București

40368

Redacția și administrația: str. Vasile Conta nr. 16, tel. 11.10.05 interurban 72 și 286. Telex sportrom buc. 180.

PROLETARI DIN TOATE ȚĂRILE, UNIȚI-VĂ!

sportul

4 pagini 30 bani

Anul XXVI — Nr. 977 (6411) ZIAR AL CONSILIULUI NAȚIONAL PENTRU EDUCAȚIE FIZICĂ ȘI SPORT Miercuri 29 iulie 1970

ÎN PRIMA REUNIUNE A DINAMOVIADEI DE BOX

ION OLTEANU A ÎNCÎNTAT SPECTATORII

● Alți doi români (Păpălău și Ene) învingători aseară

Eugen Gorea (stînga) în disputa cu Sokolov

Gala inaugurală a Dinamoviadei de box, disputată aseară pe stadionul din Ștefan cel Mare, i-a ținut pe boxeri, antrenori, arbitri și pe spectatori într-o tensiune prelungită, datorită marelui număr de meciuri disputate cu ardoare. Într-adevăr, între corzile ringului au urcat nu mai puțin de 30 de sportivi, aprigi în dorința lor de a face primul pas, cu dreptul, în această tradițională confruntare. Între aceștia au fost și patru pugiliști de la Dinamo — România (Gorea, Păpălău, Ene și Olteanu), pe care sorții i-au plasat chiar de la început în fața unor adversari extrem de redutabili.

Emoțiile au fost evidente, așa cum spuneam mai sus, chiar de la primul sunet de gong, cînd tînărul și neexperimentatul (în asemenea întreceri) Eugen Gorea a trebuit să țină piept campionului olimpic din Mexic, „pana" Valeri Sokolov (Dinamo-U.R.S.S.). Și a făcut-o onorabil, ținînd seama de cartea de vizită a adversarului. În prima repriză juniorul dinamovist s-a impus chiar, prin precizia directelor de dreapta la stomac, plasate din mișcare, fapt ce i-a adus avantaj. Sokolov n-a strălucit, a boxat rund, cu o serie scurtă la față și-a adus adversarul în situația de k.d. Sokolov a cîștigat la puncte, în una-

R. CALARAȘANU

(Continuare în pag. a 4-a)

ASTĂ-SEARĂ, CINCI ROMÂNI ÎN RING

Astă-seară se vor disputa 9 meciuri. Gala va avea loc pe stadionul Dinamo (în caz de ploaie, în sală), și va începe la ora 19. Iată programul: semimuscă: Torgovțev (Dinamo U.R.S.S.) — Ștefan Boboc (Dinamo România); muscă: Zaporojeț (Dinamo U.R.S.S.) — Kisnemeth (Dozsa Ungaria), Vasile Ivan (Dinamo România) — Cend Ajubh (Aldar Mongolia); cocoș: Adrian Moraru (Dinamo România) — Gorbatov (Dinamo U.R.S.S.), Ganbat (Aldar Mongolia) — Kovacs (Dozsa Ungaria); ușoară: Calistrat Cuțov (Dinamo România) — Rynkiewicz (Gwardia Polonia), Znamenacek (Ruda Hvezda Cehoslovacia) — Grancinikov (Dinamo U.R.S.S.); mijlocie mică: Martinovszki (Dozsa Ungaria) — Tarauds (Dinamo U.R.S.S.); grea: Kummer (Dynamo R. D. Germană) — Ion Alexe (Dinamo România).

RUGBYSTUL VALERIU IRIMESCU — LA P.U.C. PARIS

Încă o dovadă că rugbyul românesc este apreciat peste hotare, că vîrfurile lui și-au cîștigat un prestigiu internațional, o avem în faptul că echipa franceză P.U.C. Paris, din prima ligă, i-a oferit un angajament lui VALERIU IRIMESCU. Propunerea a fost acceptată și, începînd din toamnă, rugbystul român va activa sub culorile cunoscutului club francez de rugby.

De menționat că Irimescu este al treilea rugbyst român, după Demian și Wusec, solicitat de echipele franceze.

SELECȚIONATELE DE VOLEI (j) ALE BUCUREȘTIULUI VOR ÎNTÎLNI REPREZENTATIVELE VARȘOVIEI

Selecționatele de volei juniori ale Bucureștiului vor întîlni, în zilele ce urmează, reprezentativele similare ale Varșoviei. Iată programul jocurilor: miercuri 29, ora 17, sala Recolta: BUCUREȘTI — VARȘOVIA (m); joi 30, ora 17, sala Recolta: BUCUREȘTI — VARȘOVIA (m + f); vineri 31, ora 17, sala Recolta: BUCUREȘTI — VARȘOVIA (m + f).

IERI — PRIMUL ANTRENAMENT AL RAPIDULUI

— Giulețtenii speră în legitimarea lui Ene Daniel și Fl. Dumitrescu ● Astă-seară plecarea în turneu

Vacanța feroviarilor bucureșteni a durat cinci zile. Ieri, antrenorii Bărbulescu și Cristescu au făcut din nou apelul, apoi jucătorii, pe cupluri, au început primul antrenament.
Foto: V. BAGEAC

După ce au fost cîteva zile în vacanță, feroviarii bucureșteni s-au prezentat ieri la primul antrenament în cadrul pregătirilor **pentru noua ediție a campionatului național.**

Rapidiștii vor mai susține astăzi încă un antrenament pe stadionul Giulești, iar seara vor pleca într-un turneu de pregătire în R.F. a Germaniei și R.D. Germană. Echipa va susține două meciuri în R.F.G.: la 1 august (Regensburg) și 5 august (Bielenfeld) și unul în R.D. Germană: 9 august (Stendhal).

La înapoierea în țară, giuleștenii vor efectua vizita medicală (11—14 august) și apoi vor continua pregătirile într-o localitate dintr-o regiune de munte (15—27 august).

La pregătiri s-a prezentat și Daniel Ene, care și-a manifestat dorința să activeze la Rapid (în acest sens, clubul bucureștean SE AFLĂ ÎN TRATATIVE CU DINAMO BACĂU). De asemenea, **conducerea Rapidului** discută cu **U.T.A. posibilitățile transferării lui FL. DUMITRESCU** la clubul din Giulești, deoarece **extrema stîngă a echipei ardene DOREȘTE SĂ REVINĂ ÎN ORAȘUL NATAL.**

După cum ne-au informat antrenorii Bărbulescu și Cristescu, **ÎN VIITORUL SEZON NU VA MAI FIGURA ÎN LOTUL RAPIDULUI JAMAISCHI — care a primit dezlegarea pentru Sportul studențesc București.**

Iată lotul care va face deplasarea în R.F. a Germaniei și R.D. Germană: **Răducanu, Rămureanu, Pop, Lupescu, Dan (complet refăcut), Greavu, Niță, Ștefan, Dinu, Dumitru, Angelescu, Năsturescu, Petreanu, Neagu, Codreanu și Șfraț.**

Citiți în pag. a 3-a

- Plusuri și minusuri în campionatul juniorilor și scolarilor
- Buletinul transferărilor
- Interviu cu Dobrin

4 zile pînă la semifinala „Cupei Europei"

ATLETELE NOASTRE ÎNCHEIE PREGĂTIRILE PENTRU MAREA ÎNTRECERE

● CORNELIA POPESCU ȘI VALERIA BUFANU AU LUCRAT CU SPOR ● MARIANA GOTH — RESTABILITĂ — S-A APROPIAT DE CELE MAI BUNE PERFORMANȚE ALE SALE ● CAMPIOANELE OLIMPICE GATA DE START

Valeria Bufanu promite ca duminică să cocheteze cu recordul porbei de 100 m. garduri.
Foto: N. DRAGOȘ

Doar patru zile ne mai despart de marele examen pe care atletismul nostru feminin îl va susține în cadrul semifinalelor „Cupei Europei". Întrecerea care se va disputa duminică după-amiază pe stadionul Republicii și la startul căreia vor fi prezente cele mai bune atlete din 7 țări (U.R.S.S., Polonia, Austria, Cehoslovacia, Italia, Elveția și România) este în centrul atenției atletelor noastre care în aceste zile își încheie pregătirile la Poiana Brașov, București, Predeal și Cluj.

La Poiana, unde se găsesc cele mai multe din componentele echipei noastre, ploaia din ultimele zile nu a stînjenit antrenamentele.

O convorbire telefonică pe care am avut-o ieri la prînz cu unul dintre antrenorii echipei naționale ne-a furnizat cîteva noutăți îmbucurătoare. **Cornelia Popescu** este în formă bună și așteaptă încrezătoare duelul cu campioana olimpică a probei și cu tînăra austriacă Ilona Gusenbauer; **Valeria Bufanu** a avut o deosebită poftă de lucru în ultimele zile și promite să facă — fără vînt — un 13,3, dacă nu și mai puțin; **Mariana Goth**, restabilită după gripa care a ținut-o cîteva zile departe de pistă, a realizat

(Continuare în pag. a 2 a)

TRĂGĂTORII CLUJENI ÎNVINGĂTORI ÎN ÎNTÎLNIREA CU BRATISLAVA

Pe poligonul Victor Babeș din Cluj a avut loc întîlnirea internațională bilaterală de tir dintre echipele C.S.M. Cluj și B.E.Z. Bratislava. Întrecerile s-au disputat la șase probe: 2 pentru femei și 4 pentru bărbați. În clasamentul general, pe primul loc s-au situat trăgătorii clujeni cu 10 680 p, urmați de cei din Bratislava cu 10 558 p. Echipele au fost alcătuite din patru țintași și o trăgătoare.

HOTĂRÎRI ALE BIROULUI F. R. FOTBAL

● Observator român la meciul Feijenoord — Estudiantes

● Olimpiakos Pireu se va pregăti la Poiana Brașov

● A. S. Armata — în seria I, Crișul — în seria a II-a a diviziei B ● Au fost stabilite loturile divizionare de arbitri A, B și C

În ședința ce a avut loc aseară, Biroul federal a hotărît, printre altele:

— a aprobat ca echipa Olympiakos Pireu să se pregătească la Poiana Brașov în organizarea Steagului roșu, între 5 și 20 august, în care perioadă va susține și două meciuri (la Brașov și București). În iarnă, Steagul roșu Brașov se va pregăti la Atena în aceleași condițiuni:

— a aprobat loturile de arbitri A, B și C;

— în noua ediție a campionatului diviziei B, echipa A.S.A. Tg. Mureș va face parte din seria I, iar Crișul din seria a II-a;

— antrenorul N. Dumitrescu va fi trimis ca observator la meciul Feijenoord — Estudiantes, care se va disputa la 9 septembrie. Se va stabili, ulterior, un observator român la partida Cehoslovacia — Franța;

— în următoarea ediție a „Cupei europene a tîrgurilor" au fost propuse echipele Dinamo București, Universitatea Craiova și F.C. Argeș;

— analizînd datele începerii campionatelor A, B și C a hotărît ca divizia C să înceapă la 24 august în loc de 16 august, deoarece campionatele județene s-au încheiat mult mai tîrziu decît se stabilise inițial.

LOTUL ARBITRILOR DIVIZIONARI A

BUCUREȘTI: A. Bentu, C. Bărbulescu, C. Dinulescu, V. Dumitrescu, C. Ghemigean, G. Limona, V. Pădureanu, C. Petrea, N. Petriceanu, A. Pîrvu, G. Popovici; rezerve: M. Bică și C. Niculescu; BIHOR: M. Bădulescu; BRAȘOV: C. Ghiță; CLUJ: I. Cîmpeanu, S. Mureșan, V. Topan; CONSTANȚA: Z. Drăghici; DOLJ: O. Comșa; GALAȚI: G. Birsan; IAȘI: M. Rotaru; ILFOV: Ilie Drăghici; MUREȘ: I. Rus; PRAHOVA: N. Cursaru, Em. Vlaiculescu; SATU MARE: O. Anderco; SIBIU: C. Nițescu, P. Sotir; TIMIȘ: S. Bîrăescu, I. Boroș, I. Ritter; VASLUI: N. Rainea; VILCEA: A. Alexe.

Viena ora 20,30

START ÎN RALIUL DUNĂRII

55 de echipaje la startul întrecerii care se va încheia vineri dimineața la Brașov

Astă seară, la ora 20,30 (ora Europei centrale), la Viena se dă startul în a 7-a ediție a raliului Dunării, raliu care ca și în edițiile anterioare se dispută în cea mai mare parte pe teritoriul țării noastre.

Așa cum am anunțat, raliul Dunării, organizat de ÖASC (Österreichischer Automobil Sport Club) în colaborare cu A.C.R. și cu sprijinul firmelor petrolifere ELAN și ELF, contează în campionatul European de raliuri (conducători) și se înscrie printre probele dificile ale genului.

La startul lui și-au anunțat prezența 55 de echipaje reprezentînd automobil cluburile din țările Europei centrale și cîteva echipe de fabrică. Remarcăm printre cei înscriși cele două echipaje ale echipei Ford, pilotate de **Gilbert Staepelaere** și **Tony Fall**, doi din fruntașii maratonului automobilistic Londra — Mexic; pe **Walter Pöltinger**, cîștigătorul ediției de anul trecut, care va pilota de data aceasta un nou Porsche (914) și pe vest-germanii **Bheim** și **Kargel**.

Lor li se adaugă piloți fruntași din Polonia, Cehoslovacia, Iugoslavia, Bulgaria și România, între care se va face și un clasament separat conținînd pentru

(Continuare în pag. a 4-a)

CAMPIONATELE MONDIALE DE CAIAC-CANOE, COPENHAGA — EDIȚIA 1970

● ECHIPA ROMANIEI PLEACA ASTĂZI SPRE BAGSWAERD ● FOȘTII CAMPIONI EUROPENI DE JUNIORI — TITULARI! ● RECORD DE... DEBUTANȚI ● SE VA PARTICIPA LA TOATE CELE 16 PROBE ● ÎNSCRIERILE NOMINALE

Doar două zile ne mai despart de startul oficial al ediției 1970 a campionatelor mondiale de caiac-canoe de la Copenhaga. Astăzi, echipa României — pregătită de un colectiv de specialiști, condus de antrenorul emerit Radu Huțan — se va îndrepta spre Copenhaga, urmînd ca imediat să-și continue drumul spre mica așezare Bagswaerd, situată în apropierea capitalei daneze (12 km).

După cum se știe, **echipa României**, aureolată de **numeroase titluri și medalii, se prezintă și la această ediție a C.M. cu șanse reale de afirmare, specialiștii de peste hotare considerînd-o, de altfel, printre favoritele competiției supreme a caiacului și canoei.** Se cuvine, de aceea, o mai largă prezentare a echipajelor în valoarea cărora avem încredere și... speranțe. Nu, însă, înainte de a puncta cîteva din caracteristicile echipei care ne va reprezenta la întrecerile mondiale de pe apele lacului Bagswaerd.

● Va reține, în primul rînd, atenția absența unor sportivi cu binecunoscute cărți de vizită în arena internațională (M. Țurcaș, A. Conțolenco, H. Ivanov, A. Igorov etc.) care, fie că n-au atins forma cea mai bună, fie că au ratat selecția și au trebuit să cedeze locul unor tineri sportivi, aflați acum în plină cursă a afirmării.

● Așadar, de data aceasta — mai puține nume cu rezonanță în caiac și canoe, pe plan internațional, bineînțeles cu cîteva excepții — prima fiind prezența valorosului dublu A. Vernescu — A. Sciotnic, secondată (în ciuda diferenței mari de virstă) de cea a canoiștilor I. Patzaichin și S. Covaliov, campionii olimpici de la Xochimilco.

● În rest, foarte mulți sportivi tineri, dar nu toți necunoscuți. Dimpotrivă. Vom nota — spre exemplificare — doar pe M. Zafiu, E. Botez, Maria europeană de junioare, Maria Lovin, dublă campioană a aceleiași competiții.

Dan GARLEȘTEANU

(Continuare în pag. a 4-a)

Serghei Covaliov și I. Patzaichin, „dublul" multor speranțe pentru proba de canoe dublu 1 000 m.
Foto: A. NEAGU

AGENȚIILE DE TURISM PENTRU TINERET ȘI FRUMOASELE CERTITUDINI ALE VACANȚEI

Străduindu-se să dea turismului de masă o extindere corespunzătoare rolului social-educativ pe care îl are această formă de recreație, Biroul de turism pentru tineret și-a constituit la București, Brașov și Constanța, agenții speciale, cu scopul de a stimula și dezvolta activitatea turistică a tinerilor care trăiesc și activează în raza orașelor respective.

Dispunînd de o structură organizatorică proprie, de autonomie financiară, și independență operativă, agențiile de turism, înființate în aprilie 1970, desfășoară o activitate ce ia amploare pe zi ce trece. Cifrele pe care le oferă, după trei luni de viață, Agenția de turism București, de exemplu, sînt edificatoare: 181 de acțiuni, 10 181 de turiști și 15 588 de zile turistice.

Nușa MUSCELEANU

(Continuare în pag. a 2-a)

CADEȚII LUPTELOR, IN SERIE!

Continuîndu-și programul de pregătire în vederea participării la campionatele europene de lupte pentru juniori, echipa României (greco-romane) a întîlnit la Pitești formația Ungariei, pe care a întrecut-o cu scorul de 7—2 (o descalificare dublă). Cei mai buni din formația noastră au fost Boțilă (56 kg), Popa (70 kg), Fiscuteanu (75 kg) și Bender (81 kg).

Simbătă, la Tîrgoviște, și duminică la Snagov, va avea loc întîlnirea dintre reprezentativele de lupte libere ale României și Bulgariei.

ROMANIA—IUGOSLAVIA (TINERET) 6,5—3,5

CÎMPULUNG MUSCEL, 28 (prin telefon). Marți după-amiază a avut loc pe stadionul „23 August" din localitate întîlnirea de lupte greco-romane dintre reprezentativele României și Iugoslaviei. Tinerii noștri sportivi au avut o frumoasă comportare, cîștigînd cu 6,5—3,5. Punctele selecționatei României au fost realizate de Gh. Stroe (cat. 48 kg), Ion Dulică (52 kg), Alexandru Szabo (56 kg), Ion Fiscuteanu (70 kg), Romulus Codreanu (+87 kg), Ion Bender (81 kg), învingători prin tuș, precum și de V. Nicolae (65 kg) care a făcut meci nul.

Schifiștii din nou în întreceri

REGATA SNAGOV

Acum, pe Snagov, multicolorele balize stau permanent în apă, marcînd culoarele mișcătoare, punctînd întrecerile ce se succed continuu. Normal, sîntem în plin sezon nautic cînd, la sfîrșitul fiecărei săptămîni, sprinterii pistelor de apă își dispută ambițioasa întîietate. O vor face și în acest final de iulie, în cadrul unui tradițional concurs de canotaj academic — „REGATA SNAGOV".

Competiția, care începe vineri dimineața, reunește la start schifiști din U.R.S.S., Cehoslovacia, R.D. Germană și România. Ea este rezervată numai seniorilor, team-urilor — am putea spune — ce vor participa anul acesta la „mondialele" din Canada. Așadar, o dispută interesantă, un bun prilej de verificare a forțelor în vederea marii competiții. Regata va debuta cu întrecerile din serii (vineri), urmînd ca a doua zi să asistăm la recalificări. Ca de fiecare dată, finala este programată duminică dimineața, sperăm în prezența multor iubitori ai acestui frumos sport.

Și acum, cele șapte probe clasice ale „Regatei Snagov": 4+1, 2 f.c., simplu, 2▲1, 4 f.c., 2 vîsle și 8▲1.

MĂRȘĂLUITORI ROMÂNI ÎN CEHOSLOVACIA

La sfîrșitul săptămînii se va disputa în Cehoslovacia o cursă de marș pe distanța de 50 km. Întrecerea va avea loc între orașele Praga și Podebrad. România va fi reprezentată de mărșăluitorii Constantin Staici și Spicu Rașcu, care vor părăsi țara joi.

break!stop!...box!

LOVITURA DECISIVĂ

Cînd au apărut categoriile de greutate în box, s-a realizat un mare pas în afirmarea lui ca disciplină sportivă. Împărțirea pugiliștilor după greutate, măsură care pe parcursul deceniilor a comportat îmbunătățiri (de la 4—5 categorii inițial s-a ajuns astăzi la 11 categorii de greutate), a asigurat cît de cît o echitate în privința șansei cu care pornește fiecare boxer într-un meci, ținînd seama de elementul de multe ori determinant în finalizarea disputelor, forța de lovire. Că ar mai fi — sub acest aspect — multe lucruri de făcut este un adevăr. Să ne gîndim numai la ceea ce se petrece deseori la categoria grea, unde boxeri de 81—82 kg au în față adversari de 95—100 kg. Soluția ideală ar fi ca doi adversari într-un meci de box să aibă aceeași greutate, aceeași înălțime și — pe cît posibil — aceeași tărie (măsurată) în lovituri. Numai atunci s-ar putea afirma că o victorie la puncte, prin abandon sau prin k.o. a fost obținută ca urmare — exclusiv — a unei superiorități în pregătire, a stăpînirii mai multor procedee tehnice, a adoptării unei tactici corespunzătoare față de stilul adversarului. Poate într-un viitor mai îndepărtat aspectele evolutive ale boxului să îmbrățișeze și probleme de genul celor de mai sus, dar pînă atunci ne va fi dat să auzim de multe ori în jurul ringului afirmații de genul : „...Aurel Dumitrescu l-a învins pe Nedelcea numai cu... alonja !", sau „...dacă-l prinde Stanef pe Pușcaș cu una din „torpilele" sale... !". Vrem, nu vrem, asta este situația actuală a boxului și singurul lucru asupra căruia se poate interveni este acela al perfecționării metodelor de selecție, de pregătire (sub toate aspectele) și de organizare a activității.

O importanță din ce în ce mai mare capătă, în aceste condiții, tactica adoptată în susținerea unui meci de box, iar în cadrul acesteia, fiindcă vorbim de lovituri tari, modul cum un boxer gîndește în fața unui „puncher". Cuțov este unul din boxerii cu lovituri tari. Sînt convins însă că el nu ar fi intrat în 1969 în posesia centurii europene dacă ar fi încercat un „care pe care" cu iugoslavul Vujin. Cunoscînd că acest adversar lovește mai puternic decît el și că urmărește cu insistență lovitura decisivă, Cuțov a adoptat tactica cea mai potrivită : deplasări variate cu evitarea loviturilor lui Vujin și contraatacuri rapide cu serii prelungite de lovituri. Astfel de exemple pot fi date și din meciurile disputate la „europene" de către Aurel Dumitrescu, Ion Alexe, Constantin Ciucă și Ion Monea, precum și din recentele întîlniri cu echipele reprezentative ale Ghanei și S.U.A.

Vorbind de ideea tactică într-un meci de box, ne referim la gîndirea în ansamblu a acțiunilor întreprinse în ring, de unul sau de ambii boxeri, totul avînd ca scop final obținerea de puncte necesare victoriei. Sînt situații însă, în timpul desfășurării meciurilor, care impun orientări de moment, sclipiri (dacă se pot numi așa) în gîndirea și rezolvarea de către un pugilist a unei anumite faze. În meciul cu Jack Dempsey, disputat în anul 1927, campionul mondial de atunci al categoriei grea, Gene Tunney, a fost trimis la podea de una din năpraznicele directe ale adversarului său. Tunney putea relua lupta la secunda „3" marcată de arbitru, dar a rămas la podea pînă la „9", creînd impresia unei nereveniri complete. Dempsey, sigur pe situație, și-a neglijat apărarea și a pornit un nou atac prin care nu urmărea decît lovitura decisivă. O fentă a adversarului, o scădere de nivel și croșeul de dreapta trimis de Tunney nu a mai putut fi evitat... Puternicul Dempsey a pierdut prin k-o. ! „În cele 9 secunde cît am stat la podea — spunea Tunney — am gîndit cît pentru nouă meciuri cu adversari din cei mai tari..."

În meciul cu ghanezul Joe Darkey, Năstac al nostru — încurajat, se pare și de un îndemn venit de prin colțul ringului — a vrut neapărat să aplice lovitură adversarului abia ridicat de la podea la secunda „8"... Că Darkey o fi gîndit ca Tunney nu știm, dar că Năstac a fost la un pas de k.o. așa am văzut-o cu toții ! Urmarea ? În meciul cu S.U.A., Alec Năstac nu a mai apărut în formația noastră, iar înlocuitorul său, Horst Stumpf, a fost învins.

Lovitura decisivă vizează în special punctele vulnerabile ale adversarului. A căuta cu insistență însă această lovitură, ajungi uneori (și din ce în ce mai des) în situația de a oferi adversarului propriile vulnerabilități, ținte sigure ale unor lovituri decisive, cu urmări atît pentru tine (...Năstac), cît și pentru echipa pe care o reprezinți.

Constantin CHIRIAC

LA CEASUL CÎND TREBUIE SĂ SE RENUNȚE LA INERȚIE...

● La Galați și Tecuci este loc pentru și mai bine ● Baza materială insuficient valorificată ● Spațiile de joacă pentru copii — locuri încă date uitării ● Obligații onorate și neonorate ● Cadre didactice certate cu disciplina ● În întreg județul, climat propice dezvoltării sportului

Sportului gălățean i se adaugă și de și noi valențe, menite să-l ridice valoric, să-l facă să răspundă cît mai bine nevoilor cetățenilor județului. S-au făcut multe lucruri bune, dar este loc pentru și mai bine. Raidul întreprins în școlile, instituțiile și cartierele municipiilor Galați și Tecuci ne-au relevat o serie de aspecte pe care le supunem dezbaterii.

VIRTUȚI ȘI CARENȚE ALE SPORTULUI DE PERFORMANȚĂ

O privire de ansamblu asupra mișcării sportive gălățene ar putea lăsa lesne impresia că situația este mulțumitoare, că se urmează o linie ascendentă. O analiză atentă, pe ramuri de sport, în raport cu condițiile materiale existente, șterge însă impresia inițială. Municipiul Galați are, la ora actuală, o bază materială bună, în stare să contribuie eficient la ridicarea pe o treaptă superioară a activității sportive. Spre exemplu, clubul municipal „Dunărea" dispune de terenuri, săli de sport, patinoar, instalații și echipament în valoare de peste 30 milioane lei ; clubul „Oțelul" are, la rîndul lui, terenuri de fotbal, săli de box, de micromodele, de parașutism, echipament, necesare desfășurării în bune condițiuni a activității. La acestea se mai adaugă și bazele sportive de care dispun clubul „Politehnica" și celelalte asociații, precum și cele aflate IN PLINĂ CONSTRUCȚIE : O SALĂ DE SPORT CU 2 000 DE LOCURI, UN BAZIN OLIMPIC DE ÎNOT, O POPICĂRIE CU 4 PISTE.

Nu putem nega faptul că sportivii gălățeni au obținut succese meritorii în diferitele competiții la care au participat, însă ele sînt insuficiente, în raport cu condițiile pe care le au. Boxul — spre exemplu — rămîne cu tradiție în orașul de pe Dunăre, tinde, cu cîteva excepții, să intre în anonimat ; atletismul mai „respiră" doar prin două atlete : Marghiolița Matei și Rafira Fița ; luptele au început să aibă aceeași soartă cu aceea a boxului, în timp ce natația stagnează îngrijorător. Nici situația jocurilor nu este mai mulțumitoare. Echipa de baschet Politehnica s-a aflat la un pas de retrogradare, iar formația de volei a aceluiași club, deși a ocupat locul patru în clasamentul final, nu mai reprezintă o forță, ca în anii trecuți. Fotbalul îndepărtează duminică de duminică iubitorii săi de stadioane datorită slabei evoluții a divizionarelor B și C ; rugbyul supraviețuiește printr-o „mînă" de inimoși, care încropesc echipa Ancora.

Condițiile materiale de care dispune clubul Oțelul le-am amintit mai sus. Să vedem, acum, roadele activității sale. Avîndu-se ca punct de plecare necesitatea organizării unui proces instructiv-educativ la nivelul celor mai moderne cerințe, fiecare secție a fost încadrată cu cadrele tehnice necesare. Secția de box dispune de 3 antrenori, iar echipele sale activează în cadrul campionatului republican de juniori și seniori, competiții în care s-au obținut unele performanțe meritorii : un loc III prin Nicolae Mănîță, la etapa finală a campionatului individual al seniorilor, locul II la „Cupa Eliberării". Dar, în același timp, munca de educație a lăsat de dorit. În rîndurile boxerilor s-au manifestat unele „disensiuni", care au culminat prin... ieșiri huliganice (!) și măsuri disciplinare : suspendarea pe viață din activitatea sportivă a lui Traian Circiorăn și suspendarea pînă la sfîrșitul anului a lui Nicolae Mănîță, precum și sancționarea pe linie administrativă a lui Alexandru Dumbravă.

Fotbalul este reprezentat prin echipa de seniori, care activează în divizia B, și centrul de antrenament pentru juniori. Rezultatele seniorilor sînt nesatisfăcătoare, cauzele fiind multiple, ele ținînd, în special, de superficialitate și lipsă de interes atît din partea conducerii tehnice, cît și a jucătorilor, deși s-a beneficiat de condiții optime de pregătire. În acest fel, locul 9 ocupat de divizionara B, la sfîrșitul campionatului, nu poate să mulțumească pe înflăcărații ei suporteri.

Celelalte secții, micromodelism, parașutism, haltere și motor, sînt fie în căutarea unui făgaș de lucru (ultimele două), fie în realizarea unor performanțe de bună calitate (primele), dar toate insuficient susținute.

Lipsuri se fac simțite și în munca organizatorică, în stilul și metodele de muncă ale biroului consiliului, cu evidente repercusiuni asupra activității în general.

Alături de Oțelul, celelalte două cluburi, Politehnica și Dunărea, dovedesc, la rîndul lor, încă foarte multe neajunsuri în activitate, potențe nevalorificate suficient, în special clubul studențesc. Sportul de performanță gălățean trebuie reconsiderat, în așa fel încît să răspundă pe deplin cerințelor.

SPORTUL DE MASA ESTE ÎNCĂ VITREGIT

Linia descendentă urmată de unele ramuri sportive constituie o reflectare directă și a celei urmate de mișcarea sportivă de masă. Cele cîteva acțiuni organizate la nivelul diferitelor cluburi și asociații sînt departe de a mulțumi pe cei peste 200 000 de locuitori ai orașului. Deși în martie 1969 aceste lipsuri au constituit obiectul unei ample analize a Plenarei comitetului județean de partid, cînd s-a elaborat și o hotărîre cu indicații precise, situația nu s-a îmbunătățit încă în mod corespunzător. Colaborarea dintre diferitele organe cu atribuții pe linie de sport a fost în continuare greoaie. În unele întreprinderi (Șantierul naval, I.T.G., Întreprinderea 7 Construcții-montaj) colaborarea între comitetele sindicatelor și organizațiile U.T.C. este deficitară.

Avîndu-se în vedere că era necesară extinderea și amenajarea unor noi baze sportive simple s-au inițiat acțiuni menite să întregească patrimoniul material.

La data cînd am vizitat orașul ne-am convins, totuși, de slaba preocupare a celor care trebuiau să intervină pentru realizarea terenurilor respective, fiind pentru aceasta necesară o nouă analiză a sportului în cadrul Biroului județean de partid. Un singur exemplu este edificator : din cele 19 terenuri de fotbal, volei și handbal cîte trebuiau amenajate s-au realizat numai 5. Înșiruirea ar putea să continue. Cum au putut să se achite de sarcini întreprinderea comunală, Întreprinderea „11 Iunie", I.C.M.S.G., Uzina Laminorul și de ce n-au reușit celelalte (total sau parțial) : Combinatul siderurgic, Întreprinderea 7 construcții-montaj, Întreprinderea de gospodărie locală, Trustul de construcții, Institutul Politehnic ?

O problemă mult discutată este și aceea a spațiilor de joacă pentru copii. Nu se poate spune că nu s-au făcut eforturi pentru ca noile cartiere să beneficieze de locuri unde cei mai tineri cetățeni ai orașului să-și petreacă timpul liber. Dar nepăsarea edililor este, în multe locuri, supărătoare. Și nu este nevoie de cine știe ce eforturi. Spre exemplu, în Tiglina I, în preajma blocului C 9, spațiul afectat copiilor este plin de gropi, cu gunoaie, leagănele nu au decît scheletul metalic, băncile sînt fără scînduri, iar cei din preajma blocului C 39 se află în apropierea locului de depozitare a gunoaielor, loc unde pot fi văzuți jucîndu-se, deseori, copiii.

Dar sportul nu are nevoie numai de terenuri, ci și de o largă popularizare, de demonstrarea eficienței lui asupra organismului uman. O vizită la Casa de cultură a sindicatelor, instituție ce ar putea prin mijloacele de care dispune să contribuie din plin cu astfel de acțiuni, ne-a convins de contrariul. Din cele 30 000 de volume ale bibliotecii, doar 100 sînt — după mărturisirile tovarășei bibliotecare — cu caracter sportiv. De fapt, noi am găsit în raft doar 7, dintre care doar două aveau conținență cu sportul, restul fiind acolo din întîmplare sau necunoaștere. În planurile de activitate, numai după lungi insistențe și căutări, au fost descoperite două simpozioane : unul la 11 decembrie 1969 și unul la 19 martie 1970. Tov. director Pavel Dinache ne-a spus că mai sînt prevăzute încă două filme sportive. La capitolul realizări au mai fost amintite și cele cîteva concursuri de șah găzduite de sălile caselor de cultură. În rest, nimic.

Analiza sportului de masă gălățean făcută cu cîtva timp în urmă în cadrul biroului județean de partid a dat un nou impuls activiștilor sportivi. Ca urmare, s-a elaborat un vast plan care prevede realizarea unor spații de joacă pentru copii, a unor terenuri de sport pe teritoriul întregului județ, s-au luat măsuri ca bazele sportive să primească zilnic, în mod gratuit, pe toți cei ce doresc să practice diferite sporturi, asigurîndu-se cadrele tehnice corespunzătoare.

ȘCOALA POATE FACE MAI MULT

Alfabetul dragostei pentru exercițiul fizic se descifrează încă din școală. Acolo unde există cadre didactice competente, îndrăgostite de meseria lor, rezultatele sînt evidente, materializîndu-se în acțiuni atractive, care angrenează pe mai toți elevii școlilor respective. Să amintim nici doar numele profesorului Gheorghe Lovin, de la Școala generală 26 din Galați, care a reușit să obțină în urma unei munci susținute rezultate de calitate. Dar mai sînt și altfel de profesori, care nu fac onoare numelui și calității ce o au : la etapa județeană de handbal, Viorel Drăguș, profesor la liceul din Pechea, a fost mereu în stare de ebrietate ; în aceeași situație pot fi deseori întîlniți Mihai Filip, de la Șc. generală 17, și Ion Defta de la Liceul 2 din Galați. Cum își poate justifica munca la catedră profesoara Victoria Ene (Șc. generală 13 Galați) care nu a prezentat la competiții nici o echipă ? Ce părere au despre modul cum se achită de obligații Demetriana Nedelcu (Șc. generală 4 Galați) și Gheorghe Ștefan (Șc. gen. comuna Oancea) care prezintă elevii la competițiile școlare în costum de stradă, sau dovedesc o totală neseriozitate în activitatea profesională ?

Înființarea Facultății de educație fizică pe lîngă Institutul pedagogic de 3 ani din Galați va duce la completarea cu cadre didactice bine pregătire a catedrelor de educație fizică ale județului, aflate în prezent descompletate. În discuția pe care am avut-o cu tov. decan Gheorghe Manolescu, acesta ne-a spus : „Am fost și sîntem sprijiniți de către organele locale în rezolvarea tuturor problemelor. În jurul sălii de sport ni s-a afectat un spațiu de 10 000 m.p., pe care vom face un complex sportiv compus dintr-un stadion, cu pistă de 300 m, 2 terenuri de baschet, 3 terenuri de volei, un sector de aruncări, o platformă bituminată pentru handbal. La execuția lucrărilor o contribuție importantă o au studenții institutului, care, prin muncă voluntară, s-au angajat să realizeze cca mai mare parte a construcțiilor".

Școala poate da deci un important ajutor, rămînînd doar ca pasiunea să devină dominantă.

LA TECUCI, ÎNTRE TRADIȚIE ȘI VIITOR

Municipiul Tecuci, ocupă în județ locul doi, după Galați, atît datorită numărului locuitorilor, cît și ca importanță economică. Și aici sportul caută noi căi pentru a-și afirma vitalitatea.

Despre mișcarea sportivă tecuceană l-am rugat să ne vorbească pe tov. Petrică FLUIERARU, președintele C.M.E.F.S. : „La nivelul orașului nostru doar două ramuri sportive au tradiție : fotbalul și rugbyul, celelalte sînt tinere, însă cîștigă teren tot mai mult. La noi, în prezent, se practică fotbal, rugby, atletism, handbal, baschet, lupte, volei, popice. Baza materială necesară desfășurării în bune condițiuni a activității este asigurată, dispunîndu-se de 3 terenuri de fotbal, o sală și o pistă de atletism, 6 terenuri de handbal, 12 de volei, 4 de baschet, 12 piste simple de popice, o sală de lupte, 1 bazin de natație, plus echipamentul necesar. Dacă pînă acum 2 ani în Tecuci nu existau decît 2 echipe, acum numărul acestora este mult mai numeros. Cadrele tehnice sînt, de asemenea, asigurate, cu excepția atletismului, unde există un singur antrenor și ne sînt necesari cel puțin trei.

Preocuparea pentru a se asigura celor ce doresc să le folosească bazele sportive ale orașului s-a materializat într-un plan care stabilește precis accesul la ele, reglementare ce sporește, credem, interesul pentru practicarea diferitelor sporturi".

★

Județul Galați se află în plină dezvoltare în toate domeniile. Mișcarea sportivă trebuie să țină pasul, în așa fel încît să răspundă tot mai bine cerințelor tuturor cetățenilor, indiferent de vîrstă, sex, sau preferințe. Dar pentru aceasta este nevoie de multă, multă muncă.

Emanuel FANTANEANU

AGENȚIILE DE TURISM PENTRU TINERET

ȘI FRUMOASELE CERTITUDINI ALE VACANȚEI

(Urmare din pag. 1)

Pentru a afla amănunte privind activitatea și intențiile pe care le va concretiza în decursul actualului sezon, ne-am adresat președintelui Agenției din București, tov. CONSTANTIN PANA.

— Ținînd cont că în perioada aprilie—iunie elevii și studenții au avut cursuri și examene, iar tinerii din producție și-au rezervat, în genere, concediul pentru vară, cum ați realizat cifrele pe care ni le-ați comunicat ?

— Pornind de la ideea că recreația și mișcarea îi sînt necesare tînărului în tot timpul anului, nu numai în vacanțe sau concedii, agenția noastră a instituit excursiile de sfîrșit de săptămînă, ieșiri ale tinerilor bucureșteni organizate pe văile Prahovei și Oltului, la Turnu Severin, Curtea de Argeș, pe litoralul Mării Negre și în localități pitorești din jurul Capitalei : Snagov, Căldărușani, pădurea Pustnicul.

Astfel, la sfîrșitul unei săptămîni de lucru, tinerii au posibilitatea să se îmbarce în vagoane sau autobuze special rezervate și să-și petreacă două zile în altă atmosferă și în alt peisaj decît cel de toate zilele. Grupele de turiști sînt însoțite de ghizi specializați, care prezintă excursioniștilor obiectivele industriale și cele social-culturale ale locurilor vizitate. De altfel, acțiunile turistice au, de regulă, o tematică, interesul nostru fiind îndreptat și spre familiarizarea tinerilor turiști cu frumusețile și bogățiile țării.

— În comparație cu O.N.T., tineretul care se adresează agențiilor dv. beneficiază de anumite avantaje ?

— Pornind de la caracterul cultural-educativ pe care-l atribuim turismului, sîntem interesați să ne apropiem cît mai mulți tineri. La împlinirea acestei intenții contribuie, desigur, și avantajele pe care le creăm, deoarece ținem seama și de faptul că cei mai mulți sînt elevi și studenți. Astfel — o zi de excursie la Brașov sau Sibiu (cu transport, cazare, pensiune) se ridică la circa 25 lei. Desigur, condițiile oferite de serviciile noastre nu ating același nivel de confort ca acelea ale O.N.T., dar nimeni dintre cei care s-au deplasat cu noi n-a avut, vreodată, vreun cuvînt de reproș. Trebuie să remarcăm, în același timp, fructuoasa noastră colaborare cu Oficiul Național de Turism și să subliniem ajutorul pe care acesta ni l-a dat atunci cînd posibilitățile noastre erau depășite.

— Care sînt căile de comunicare ale tineretului solicitant cu Agenția de turism București ?

— În principal, prin cercurile și comisiile de turism din comitetele bucureștene U.T.C., cărora noi le facem cunoscute — prin popularizarea locurilor pentru excursii și prin invitații lansate cu mult timp înainte — toate acțiunile inițiate. Dar, fiecare tînăr doritor ni se poate adresa și direct, la sediul din strada Onești nr. 6.

— În afara acțiunilor locale, a drumețiilor și a ieșirilor la sfîrșit de săptămînă, agenția dv. poate oferi tinerilor și posibilitatea de a merge într-o tabără de odihnă sau în concediu ?

— Desigur. De altfel, cîteva serii au și plecat. La munte, la mare și în străinătate. Unele grupuri de tineri și-au petrecut 12 sau 14 zile în R.D.G., U.R.S.S., Iugoslavia, Bulgaria, Franța. Și continuăm să organizăm asemenea programe.

★

Urmărind o dimineață de lucru la sediul agenției ne-am convins că ne aflăm în anotimpul vacanței, pentru care B.T.T. oferă tineretului atîtea ispititoare posibilități. Se vorbea despre Costinești și Pîrîul Rece, despre Bușteni și Delta, iar o broșură prezenta itinerarii mai lungi : Polonia, Cehoslovacia, Olanda, R.F.G., Italia. Se cer indicații, se primesc comenzi. Se string mîini și se urează drum bun !

ATLETELE NOASTRE ÎNCHEIE PREGĂTIRILE

(Urmare din pag. 1)

în probele de control disputate la 40 de minute interval (așa cum se vor disputa și în concurs) timpi doar cu cîte o zecime inferiori celor mai bune performanțe ale sale din anul acesta.

Mariana Filip, reprezentanta noastră la 400 m plat, **Ana Sălăjan** și **Ioana Stanca**, cele două aruncătoare ale echipei, promit de asemenea performanțe pe măsura posibilităților lor.

Vești bune avem și de la cele două campioane olimpice, **Lia Manoliu**, care și-a continuat antrenamentele la București, și **Viorica Viscopoleanu**, care a preferat tabăra clubului Steaua de la Poalele Dihamului, după cum **Ileana Silai** a preferat pista din parcul Clujului.

Cu patru zile înaintea marii întreceri, atletele noastre sînt, deci, gata de start, cu voința fermă de a aduce sportului nostru noi performanțe.

ECHIPA POLONIEI A SOSIT ASEARĂ ÎN BUCUREȘTI

Federația de specialitate a alcătuit programul reuniunii de duminică 2 august, care cuprinde întrecerile grupei semifinale a „Cupei Europei" la atletism :

17,45 — 800 m ; 17,50 — 100 m, înălțime și sulițǎ ; 18,05 — 400 m ; 18,20 — 4x100 m și greutate ; 18,30 — lungime ; 18,50 — 200 m ; 18,55 — disc ; 19,05 — 100 m garduri ; 19,15 — 1500 m și 19,30 — 4x400 m.

Totodată ne-a fost anunțat și punctajul care va fi folosit în cadrul acestei competiții pe echipe. Deoarece la startul grupei de pe stadionul Republicii vor fi prezente 7 selecționate (Austria, Cehoslovacia, Elveția, Italia, Polonia, U.R.S.S. și România), ocupanta primului loc în fiecare probă va primi 7 p, locul II — 6 p, locul III — 5 p ș.a.m.d.

● PRIMA ECHIPĂ PARTICIPANTĂ LA CONCURSUL DE DUMINICĂ SOSITĂ ÎN CAPITALĂ ESTE CEA A POLONIEI. Aseară, la aeroportul Otopeni, cursa de Varșovia a adus lotul celor 15 atlete poloneze însoțite de oficiali și ziariști.

● ÎN CURSUL ZILEI DE ASTĂZI ESTE AȘTEPTATĂ DELEGAȚIA ATLETELOR AMERICANCE. După cum am mai anunțat, în zilele de 5 și 6 august, stadionul Republicii va găzdui întîlnirea amicală dintre selecționatele României și S.U.A., oaspetele urmînd să facă pînă la aceste date cîteva antrenamente comune cu reprezentantele țării noastre.

● Mîine va pleca la Zürich formația masculină a României care va participa în zilele de 1—2 august, alături de echipele U.R.S.S., Franței, Marii Britanii, Elveției și Spaniei, la întrecerile grupei semifinale din „Cupa Europei".

„CUPA ROMÂNIEI" LA ORIENTARE TURISTICĂ VA AVEA CARACTER INTERNAȚIONAL

Concursul de orientare turistică dotat cu „Cupa României", programat pentru zilele de 14 și 15 august la Predeal, se va bucura de o largă participare, reunind la startul probelor individuale și de ștafetă echipe din numeroase centre ale țării precum și concurenți din Bulgaria, Cehoslovacia, Ungaria și, probabil, Finlanda.

În Suedia SIMPOZIONUL INTERNAȚIONAL AL ANTRENORILOR DE HANDBAL

Între 3—8 august, în orașul suedez Solna, de lîngă Stockholm, se va desfășura Simpozionul internațional al antrenorilor, organizat de Federația internațională de handbal, în cadrul căruia vor fi dezbătute o serie de probleme tehnice legate de creșterea calitativă a acestui sport.

Azi dimineață, pe calea aerului, vor pleca spre Solna Ion Kunst-Ghermănescu, secretar al C.N.E.F.S. și membru al comisiei tehnice a Federației internaționale de handbal, și Nicolae Nedef, antrenor emerit, care au fost invitați la acest important simpozion.

Campionatele naționale ale copiilor

O CATEGORICĂ VICTORIE A TINERILOR ÎNOTĂTORI PLOIEȘTENI

Ultimele starturi ale celui de al 6-lea campionat național al copiilor, ultimele visuri împlinite și... cele din urmă speranțe spulberate. Învingătorii, unii dintre ei adevărați colecționeri de medalii și diplome, au dat mîna în mod

Domnica Dumitru — campioana brasistelor

sportiv cu învinșii lor din acest concurs (cine știe, poate la anul rolurile se vor inversa), promițînd să nu lipsească de la rendez-vous-ul ediției viitoare.

Întrecerile de la Dinamo, frumos preludiu al săptămînilor natației oferite amatorilor din Capitală, au reprezentat un veritabil succes pentru tinerii înotători ploieșteni, care au plecat acasă cu 18 medalii de aur (o treime din cele atribuite de organizatori) și multe altele din metal prețios, conferind clubului Petrolul — ca urmare a locului I ocupat în clasamentul general — o frumoasă cupă de cristal. După numai trei ani de activitate, cuplul soților *Anca* și *Mihai Mitrofan* reușesc să concretizeze o laborioasă și extrem de anevoioasă muncă de selecție și instruire, culegînd roade bogate. Un exemplu demn de subliniat pentru antrenorii mai tineri, care se ocupă de creșterea tinerelor cadre. De altfel, clasamentul pe cluburi alcătuit la finele competiției este edificator în acest sens : 1. Petrolul 352 p, 2. Șc. Sp. Reșița 236 p, 3. Șc. Sp. 2 109 p, 4. Crișul 78 p, 5. Șc. Șp. Timișoara 75 p, 6. Dunărea 69 p, 7. Dinamo 50 (!), 8. Șc. Sp. Sibiu 43 p, 9. Prahova 32 p, 10. Rapid 25 p.

REZULTATE TEHNICE

CATEGORIA B — **800 m liber (b)** : ILARION SVETZ (Șc. sp. 2 Buc.) 11:15,4 — record, Ad. Popovici (Petr.) 11:29,8, L. Cotranță (Crișul) 11:48,1, A. Jurj (Șc. sp. Reș.) 11:53,7 ; **200 m spate (b)** : IL. ȘVETZ (Șc. sp. 2) 2:45,9, D. Gropșan (Șc. sp. Reș.) 2:47,4, E. Tschiltsche (Rapid) 2:50,5, D. Aldea (Petr.) 2:51,3 ; **400 m liber (f)** : JULIETA MIROSU (Șc. Sp. Reș.) 5:42,8, Cătălina Pănulescu (Petr.) 5:48,5, Daniela Georgescu (Dinamo) 5:56,8, Emilia Călin (Petr.) 6:01,6 ; **100 m delfin (f)** : EUGENIA CRISTESCU (Din.) 1:18,4, Minola Vasiliade (Rapid) 1:24,5, Domnica Dumitru (Prahova Ploiești) 1:35,5, Nicola Mazilu (Petr.) 1:35,9 ; **200 m bras (b)** : G. BOSÎNCEANU (Petr.) 3:10,4, C. Constantinescu (Petr.) 3:11,2, L. Lazăr (Prah.) 3:14,3, E. Buhoci (Steaua) 3:14,3 ; **4x100 m mixt (f)** : ȘC. SP. REȘIȚA 5:49,8, Petrolul 6:05,3 ; Șc. sp. 2 Buc. 6:15,5 ;

CATEGORIA C — **100 m spate (f)** : MIHAELA GEORGESCU (Petrolul) 1:34,1, Marta Tavasi (Crișul) 1:36,1, Daniela Roșca (Șc. sp. Timișoara) 1:37,8, Judit Huniady (Șc. sp. Reș.) 1:38,2 ; **100 m delfin (b)** : ȘT. MITU (Dunărea Galați) 1:28,0, R. Zugravu (Petr.) 1:40,5, I. Rogojan (Șc. sp. 2 Buc.) 1:42,0 ; **4x50 m liber (f)** : PETROLUL 2:40,2, Șc. Sp. Sibiu 2:45,4, Șc. sp. Reșița 2:52,0 ; **4x50 m liber (b)** : PETROLUL 2:27,0, Șc. sp. Reșița 2:33,0, Șc. sp. 2 Buc. 2:38,3, Dinamo 2:41,0, Șc. sp. Sibiu 2:41,0 ;

CATEGORIA D — **4x50 m liber (f)** : ȘC. SP. REȘIȚA 3:20,4, Petrolul 3:41,2, Dunărea 3:49,1 ; **4x50 m liber (b)** : ȘC. SP. TIMIȘOARA 3:10,8, Șc. Sp. Reșița 3:12,4, Dinamo 3:12,8.

Pentru baschetbalistele fruntașe

ÎN LOC DE VACANȚĂ, MUNCĂ ASIDUĂ

● Din 16 sportive vor fi alese cele 12 ● Speranțe pentru un loc cît mai bun la europene ● Doar două panouri de baschet în Piatra Neamț !?

Canicula, vacanța, concediul, excursiile, odihna. Toți sportivii profită din plin de pauza oferită de programul competițional și-și refac forțele pentru grelele și pasionantele dispute din sezonul viitor.

Cu toate acestea, în cîteva ramuri sportive, în această perioadă se muncește extrem de mult. Caiaciștii și canoiștii încep lupta pentru medaliile de aur de la C.M., boxerii dinamoviști vizează cît mai multe locuri fruntașe la „Dinamoviada" ce se desfășoară în șoseaua Ștefan cel Mare, iar fetele din reprezentativa de baschet s-au „retras" la Piatra Neamț unde, sub conducerea antrenorilor Grigore Costescu *și* Traian Constantinescu, *pregătesc locul fruntaș pe care-l țintesc la campionatele europene din Olanda.*

Curiozitatea profesională ne-a îndemnat să ne îndreptăm spre Piatra Neamț și iată-ne în „sanctuarul" lotului reprezentativ feminin de baschet compus din următoarele sportive : **Racoviță, Savu, Taflan, Ciocan, Pruncu, Bițu, Diaconescu, Gugiu, Nicola, Szabados, Chiraleu, Trandafir, Deak, Șipoș, Popov și Rădulescu.**

SE MUNCEȘTE CA NICIODATĂ

Această constatare s-a desprins atît din vizionarea pe viu a unor antrenamente, cît și din aprecierile antrenorilor. Moderna sală de sport de la poalele munților Pietricica, Cozla și Cernegura răsună de comenzile precise și severe ale antrenorului principal, Grigore Costescu, care nu permite nici cea mai mică „mascare" a eforturilor de către sportive. Fetele, cu tricourile și maieurile ude de transpirație, execută și repetă la nesfîrșit exerciții și teme menite să le asigure o pregătire cît mai bună. Sprinturi, sărituri, schimbări de direcții, aruncări la coș, voleibaluri, driblinguri, toate în „cantități industriale", fac ca efortul acestor sportive să fie bine apreciat. Sperăm că și rezultatele viitoare vor fi la fel.

Anca Racoviță, Bogdana Diaconescu, Elisabeta Pruncu și Cornelia Taflan lucrează la antrenamente de parcă acum ar fi selecționate pentru prima oară într-un lot reprezentativ. Mai tinerele lor colege, Gugiu, Nicola, Trandafir și Szabados nu se lasă mai prejos. Pivotul nostru nr. 1, Octavia Bițu, sare și voleibalează în panou sute și sute de mingi. Genunchiul, accidentat cîndva, s-a refăcut, așa că genunchiera metalică este purtată doar pentru liniștea celei mai înalte baschetbaliste din țară.

INVITAȚIE LA „RESTAURANTUL GOSPODINELOR" DAR...

Grigore Costescu ne anunță, cu un zîmbet discret, că va invita fetele la restaurantul sus-amintit. Localul, amenajat în stil popular, în care se servesc specialități moldovenești, este situat la peste 1 000 de metri altitudine și fusese deja vizitat de reporter, așa că am apreciat gestul antrenorului ca o răsplată oferită elevelor sale pentru eforturile depuse la antrenamente. Dar, cînd s-a anunțat că se merge la „Gospodina", fetele n-au arătat un interes deosebit pentru simplul fapt că drumul pînă sus trebuia parcurs în pas alergător și precizăm că distanța este apreciabilă. Cînd se ajunge la destinație, în loc de plăcintă poale-n brîu și o bere rece, fetele trebuie să execute traseul în sens invers, iar invitația este acceptată ca atare...

GRIGORE COSTESCU ESTE OPTIMIST

Fostul internațional privește cu mult optimism comportarea sportivelor sale la C.E. Spre convingere, ne-a prezentat programul de lucru și trebuie să recunoaștem că el a fost judicios alcătuit. Dar, spre documentare, iată-l : între 5—31 iulie pregătire la Piatra Neamț, 1—2 august — liber, din 3 august reunire la complexul „23 August", iar între 5 și 9 august participare la turneul internațional de la București la care, în afara reprezentativei României, participă Polonia, Franța, Cuba, Ungaria și selecționata studențească a Cehoslovaciei. În 11 august se pleacă în Bulgaria unde, între 12—16 august, România va participa la un nou turneu alături de echipele care au jucat în România și de reprezentativele Bulgariei, Iugoslaviei și Lituaniei. Din 18 august din nou la complexul „23 August", iar din 11 septembrie la C.E. După cum se știe, în lot sînt convocate 16 jucătoare dar la europene vor merge 12. L-am rugat pe antrenor să ne schițeze viitoarea echipă. Imposibil, a fost răspunsul. Oricare din cele 16 poate face parte din lotul de 12. Cine va munci mai mult, mai bine și va fi în formă va fi și în echipă, așa că... pentru precizarea celor 12 mai este destul timp...

SE CAUTĂ, TOTUȘI, PANOURI

Lotul feminin de baschet se bucură la Piatra Neamț de o atenție deosebită. Organele locale precum și președintele C.J.E.F.S., C. Rusu, acordă tot sprijinul pentru desfășurarea în condiții excelente a pregătirii. Cu toate acestea, există și un „dacă".

Dacă ar fi mai multe panouri de baschet, totul ar fi ireproșabil. Dar, în localitate nu există decît două panouri și... 16 jucătoare care aruncă la coșuri sute și sute de mingi la un antrenament. Sperăm antrenorii și baschetbalistele, sperăm și noi că federația de specialitate a încărcat deja într-un camion cîteva panouri, absolut necesare pregătirii, și le-a expediat la Piatra Neamț.

Paul IOVAN

ÎN FAȚA FILEULUI

● *Președintele Colegiului central de arbitri, CONSTANTIN ARMĂȘESCU, membru în Comisia internațională de arbitraj, a plecat în Turcia, la Izmir, pentru a conduce un colocviu internațional al arbitrilor.*

● *Școala sportivă nr. 2 organizează în zilele de 30 și 31 iulie un turneu internațional, care reunește 10 echipe masculine și 8 feminine, din R.S. Cehoslovacă, Iugoslavia, Olanda, R.F. a Germaniei, Israel și, bineînțeles, România.*

● Federația de specialitate a stabilit perioada de transferări între 25 august și 25 septembrie.

● *După cum sîntem informați, programul întîlnirilor reprezentativei feminine a României cu selecționata Cehoslovaciei a suferit modificări. Partidele vor avea loc în zilele de 31 iulie și 1 august la Piatra Neamț.*

ÎN DIVIZIA B LA POLO

La ștrandul Tineretului din Capitală se desfășoară turneul final al campionatului de categoria B la polo pe apă. Lupta pentru promovarea în prima divizie a țării se dispută între echipele ce reprezintă 7 orașe din diferite zone ale țării. Alături de fostele formații de divizia A (Ind. linii Timișoara, C.S.M. Cluj, Mureșul Tg. Mureș) și echipele permanente în divizia B (Timișul Lugoj, Dunărea Galați), anul acesta activează, pentru prima dată, reprezentanții Clubului sportiv școlar din București, Crișul Oradea și C.F.R. Cluj.

După două zile de întreceri s-au înregistrat următoarele rezultate. Pr

— INTERVIU CU DOBRIN —

„NU MĂ GÎNDESC DECÎT LA CEEA CE VA FI"!

Adulat de unii, blamat cu vehemență de alții, Dobrin nu lasă, totuși, impresia că acest tratament contradictoriu la care este supus de o bună bucată de vreme l-ar putea transforma într-un „miel turbat". Cei puțin la Pitești, acolo unde simte suflul simpatiei nedrămuite și, sub picioare, terenul „Maracanei" de unde a pornit în fotbalul de performanță, Dobrin afișează o liniște și o pondere dezarmante.

Să fie aceasta cauza pentru care răspunsurile sale n-au intrat în nota unor întrebări implicit polemice?

— Ce părere ai despre comportarea inegală, oscilantă a echipei piteștene, în campionat, de la care nici d-ta n-ai făcut excepție? N-a contribuit la aceasta și schimbarea antrenorului, făcută din mers?

— *Aș vrea să răspund începînd cu... sfîrșitul acestui campionat: pur și simplu, echipa n-a rezistat ritmului susținut, cu meciuri miercuri—duminică—miercuri. Cît despre începutul lui, sau mai bine zis perioada precompetițională, eu nu știu cum s-a făcut pregătirea de bază, întrucît am fost plecat cu lotul reprezentativ în Brazilia. Am constatat doar, pe parcurs, că, din cînd în cînd, echipa noastră începea să șchioapete și, vrînd-nevrînd, gîndul ni se duce la schimbarea pregătirii, la schimbarea antrenorilor. Afară de aceasta, echipa noastră nu rezistă după un meci bun, mulțumirea ne omoară...*

În ceea ce mă privește, trebuie să reamintesc că spre sfîrșitul turului am stat o lună și jumătate pe tușă, din motive medicale, pînă atunci toată lumea — inclusiv selecționerii! — fiind mulțumită de mine. A urmat apoi perioada premexicană, în care am jucat, de bine, de rău, și cea a Campionatului mondial, în care m-am... odihnit. Finalul campionatului m-a găsit din nou pe baricade.

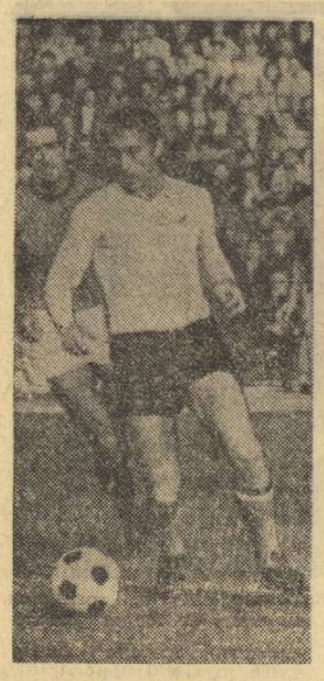

— Ca să fim sinceri, Dobrine, ai vrea să discutăm acum despre tine și C.M.?

— *Nu aș vrea să discutăm. Această perioadă, plină de necazuri și amărăciuni pentru mine, aparține trecutului și acum nu vreau să mă gîndesc decît la ceea ce va fi.*

— Atunci, cum vezi jocul dumitale în viitorul apropiat, dat fiind că rolului obișnuit, de dispecer, i s-a adăugat acum și cel de realizator principal?

— *Aș vrea să am un singur rol în echipă: ori dispecer, ori realizator. Aș prefera, însă, să joc vîrf de atac retras, distribuitor, și să am în față un jucător de viteză și bun șuter. Ceea ce nu avem încă în lotul actual al echipei. Imi închipui, însă, că în viitorul campionat îl vom avea, pentru că jocul formației noastre, mai bine zis, lipsurile ei, îl cer.*

— Ce răspuns dai vocilor care afirmă că vei părăsi echipa piteșteană pentru una bucureșteană?

— *N-am auzit decît indirect aceste voci. Dar n-am motive să plec din Pitești. Îmi place acasă. Conducerea clubului F. C. Argeș, vicepreședintele salariat, Pulu Rapaport, m-au ajutat foarte mult, ca om și ca jucător. După părerea unora, anul trecut pe vremea aceasta, înaintea începerii campionatului, trebuia să-mi pun ghetele în cui... Dar eu eram de altă părere, pentru că fotbalul înseamnă pentru mine mai mult decît își închipuiau ei. Din fericire, conducerea clubului a fost de acord cu mine. Sper că și la 30 de ani să figurez la F. C. Argeș, dar ca... fundaș central. Acum cîțiva ani, am și evoluat pe acest post, în Italia, alături de Boc!*

— Cum apreciezi campionatul recent încheiat?

— *Un campionat destul de echilibrat și mult mai animat în partea sa finală. Nume noi și promițătoare în divizia A. Sper să nu fie însă dintre cei care azi intră și mîine ies... Dacă luăm pe cap de jucător, ordinea finală din campionat nu corespunde valorii. Cred însă că U.T.A. avea șanse să cîștige din nou titlul și fără solicitarea la care au fost supuși unii jucători de la echipele adverse, pentru că loturile cu prea mulți jucători buni nu rezistă. Victoria formației arădene este victoria disciplinei, a voinței și a jocului de echipă. În privința celor două retrogradate, îmi pare rău de echipa Crișul, întrucît juca tehnic, sportiv. Tinerii jucători orădeni erau însă prea naivi. Cred că se vor reîntoarce în prima divizie.*

Paul SLAVESCU

BULETINUL TRANSFERĂRILOR

Pînă ieri la amiază, la Federația română de fotbal au fost depuse, printre altele, următoarele cereri de transfer pentru echipele de divizia A: Panici (Politehnica Timișoara) la C.F.R. Timișoara; Caratașu (Gloria Bîrlad) la Politehnica Iași; Dumbrean (Gaz metan Mediaș), Kalinin (Politehnica Timișoara), Zaharia (Vulturii Textila Lugoj), Ciocan (Minaur Zlatna) și Hajnal (A.S. Armata Tg. Mureș), toți la U.T.A. cu drept de joc după un an; Catrina (Cutezătorii București) la Rapid București; Grama (Carpați Sinaia) și Păciulete (Chimia Rm. Vîlcea) — ambii la Farul, cu drept de joc după un an; Oprea („U" Cluj) la Farul.

NUNWEILLER III: „CA ÎNTOTDEAUNA, VOINEA A ÎNVINS DINAMO!"

O revedere plăcută. Ieri dimineață l-am întîlnit pe Nunweiller III. Aflat în concediu în țară, „pilonul" din apărarea campioanei Turciei — Fenerbahce — a asistat la finala „Cupei" și, desigur, era afectat de înfrîngerea echipei favorite, în care evoluează cei doi frați ai săi, Nunweiller IV și VI, de comportarea sub așteptări a lui Lică.

Am discutat cu Nelu Nunweiller despre meci, despre valoarea bună a partidei, iar cînd am ajuns la cauzele insuccesului formației din șos. Ștefan cel Mare, el le-a sintetizat astfel: *„Dinamo a avut multe ocazii, însă Steaua a jucat sigur, echilibrat, arătînd o tactică de joc mai bună. Dar, pe dinamoviști i-a învins Voinea, așa cum ne învingea și cînd jucam eu. În partidele cu noi, adică cu Dinamo, nu se putea ca Voinea să nu înscrie. De data aceasta, Florică a jucat și bine".*

Nelu a rămas același sportiv corect, gata oricînd să spună că adversarul a fost mai bun. Și este același om modest. Cînd l-am întrebat de viitoarea sa activitate, pînă acum încununată de succes sub culorile lui Fenerbahce, el ne-a promis o altă întîlnire. Nu vrea să spună vorbe în vînt, fără a ști ceva sigur. După cîte am înțeles, e vorba, probabil, de plecarea la o altă echipă. **(C. ALEXE).**

POLITEHNICA TIMIȘOARA ÎN AȘTEPTAREA STARTULUI

De 15 zile studenții timișoreni și-au reluat pregătirile sub conducerea antrenorilor Toma Jurcă și T. Bomba. Antrenamentele au loc de două ori pe zi pe stadionul Politehnica, care în cursul lunii august va fi complet reamenajat.

Din vechea garnitură, jucătorii *Panici* și *Seceleanu* au fost redați echipei C.F.R. Timișoara.

Pentru noul sezon au primit drept de joc la această formație *Brindescu* de la U.T.A. și *Filip* de la C.S.M. Reșița, care și-au terminat carantina de un an. La sesiunea de admitere în învățămîntul superior, din această vară, au reușit Arnăutu și Copăceanu, ambii de la C.S.M. Reșița, Iezan de la Aurul Brad și Bot de la Voința Oradea, care se vor alătura, deci, lotului echipei studențești.

P. ARCAN, coresp. principal.

Turneul final al școlilor generale

CAMPIONI AI ȚĂRII — FOTBALIȘTII ȘCOLII Nr. 16 BUCUREȘTI

La Frasin (Suceava) a luat sfîrșit turneul final al campionatului republican de fotbal rezervat școlilor generale. Ultimele etape au scos în relief superioritatea formației Școlii generale nr. 16 din București: 4—0 cu echipa Școlii generale nr. 19 din Arad, 3—0 cu cea a Școlii generale nr. 3 din Tg. Jiu și 2—0 cu fotbaliștii de la Școala generală nr. 15 din Buzău. Acestea sînt rezultatele care atestă neta superioritate a fotbaliștilor bucureșteni, care — pe merit — s-au situat pe locul I.

Un evident progres a dovedit în ultimele partide și echipa Școlii generale nr. 19 din Arad, care a întrecut cu 3—0 formația Școlii generale nr. 15 din Buzău și cu 4—0 pe cea a Școlii generale nr. 2 din Vaslui, egalînd astfel la puncte echipa buzoiană, pe care a întrecut-o, însă, la golaveraj...

Iată și alte rezultate din ultimele etape: Șc. 3 Tg. Jiu—Șc. 2 Vaslui 1—3 (0—2), Șc. 5 Alexandria—Șc. 15 Buzău 1—2 (1—1); Șc. 2 Vaslui — Șc. 5 Alexandria 2—0 (1—0); Șc. 5 Alexandria — Șc. 3 Tg. Jiu 1—2 (0—1).

Clasament final: **1. Șc. generală nr. 16 București 10 p (golaveraj 19—1), campioană republicană pe anul 1970, 2. Șc. generală nr. 19 Arad 6 p (11—2); 3. Șc. generală nr. 15 Buzău p. (9—8); 4. Șc. generală nr. 2 Vaslui 4 p. (5—11); 5. Șc. generală nr. 5 Alexandria 2 p. (6—13); 6. Șc. generală nr. 3 Tg. Jiu 2 p. (6—15).**

Echipelor clasate pe primele locuri le-au fost oferite medalii, cupe, plachete și alte premii de către Ministerul Învățămîntului, Consiliul Național al Organizației Pionierilor, C.J.E.F.S. Suceava și asociația sportivă Avîntul Frasin.

CONSTANTIN ALEXA
corespondent principal

MECI DE BARAJ

Azi, de la ora 17,30 pe stadionul Giulești din Capitală are loc meciul de baraj (returul) pentru promovarea în divizia C între I.T.A. București (campioana județului Ilfov) și Energia Slobozia. Meciul din tur, disputat la Slobozia, s-a încheiat la egalitate: 0—0.

VICTORIA MULT VISATĂ...

— ÎN ACESTE ZILE, PRINTRE IUBITORII FOTBALULUI DIN BISTRIȚA-NĂSĂUD —

Ne îndreptam spre Bistrița, unul din primele orașe deasupra cărora, într-o noapte de mai, apa a curs din cer, nemiloasă, timp de peste 20 de ore, fără întrerupere.

...După Sărățel nesfîrșitele lanuri de grîu care alergaseră nebunește prin fața geamului trenului, sînt înlocuite brusc de o imensă crustă cenușie, crăpată de soare. Este mîlul întins de apele dușmănoase pe „felia de pîine" a acestui pămînt. Oamenii cu spinările arse stringeau mîlul crăpat și-l azvîrleau la marginea hotarelor. În urma lor, pluguri le... Peste trei zile, însă, la întoarcere, aveam să-i vedem doar pe la poduri, clădind picioare tari, din piatră, iar cîmpul gata pentru a-și primi — pentru a doua oară în această primăvară — semințele întoarse din drumul către moară...

Amintindu-și parcă de un coșmar, Gheorghe Băloi, președintele C.J.E.F.S.-ului din Bistrița, se sculă de pe scaun, se uită lung pe fereastră apoi, cu voce calmă, ne invită să privim dealul din față: *„Ingrijorarea n-a fost mare, pînă nu s-a rupt bucata ceea de deal, cu tot cu pădure. Noroc că s-a oprit la malul apei. De s-ar fi prăvălit în ea, era dus și stadionul, și parcul, și casele din zona asta, și sediul nostru, pe care, cu chiu cu vai, l-am construit. Apa a mîncat o bună parte din malul pe care intenționam să construim o tribună... Pagubă de vreo 400.000 de lei... Am primit deja 100 000, cu care începem îndiguirea. Tribuna și celelalte le vom face noi. Numai sănătoși să fim".*

— Așadar, în Bistrița, viața și-a reluat cursul normal...

— *Nici n-a fost altfel, cu excepția celor trei zile de întuneric și completă izolare de atunci. Oamenii au trecut, însă, cu tărie peste ele.*

Făcu un gest cu mîna, ca și cum ar fi dorit să alunge o amintire legată de fapte pe care nu-ți face plăcere să le păstrezi în memorie. Apoi, purtă discuția pe alte făgașuri, în speță pe cel al fotbalului. *„Acum, după 10 ani de speranțe, am reintrat, în sfîrșit, în „B". Bucuria este imensă. Parcă nu ne vine a crede...*

Se așează pe scaun, trase adînc din țigară, apoi, cu un zîmbet abia schițat, reluă: *„Astăzi, susținem primul meci în noua haină. Sînteți invitatul nostru... Poate găsiți ceva interesant. Dacă nu la noi, poate la oaspeții iugoslavi".*

MECI INTERNAȚIONAL LA TG. MUREȘ

Aflată în turneu în țara noastră, formația S.E. Bekescsaba, din R.P. Ungară, a jucat duminică la Tg. Mureș cu echipa de divizie C Lemnarul, din localitate. Întîlnirea a luat sfîrșit cu un rezultat de egalitate: 1—1 (1—1), prin golurile marcate de Pîrlea (de la gazde) și Varga.

S. ALBU-corespondent

fotbal

PLUSURI ȘI MINUSURI ÎN CAMPIONATUL JUNIORILOR ȘI ȘCOLARILOR

După un an de disputare a campionatului republican al juniorilor și școlarilor putem afirma că argumentele care au stat la baza reînființării lui s-au dovedit viabile. Începută cu anumite rezerve din partea unor conducători și tehniceni, această importantă competiție și-a dovedit utilitatea, făcînd o bună propagandă și atrăgînd noi elemente către fotbal.

Numeroase echipe au avut o evoluție ascendentă (Carpați Sinaia, Petrolul Videle, Olimpia Oradea, Gaz metan Mediaș, Chimia Rm. Vîlcea, Oltul Sf. Gheorghe), ceea ce dovedește că o pregătire complexă, asociată cu un număr relativ mare de jocuri, în compania unor adversari puternici, va obișnui tinerii jucători cu solicitările mult crescute de mai tîrziu. Grăitor apare faptul că în cele 188 de echipe participante au activat un număr mare de juniori — 4 000, mulți dintre aceștia fiind promovați încă din acest an la formații de categorii superioare (Scheep I — U.T.A.; Sandu Gabriel, Stan Gabriel — Metalul București; Cîncă Marian — tineret Rapid; Donose Costică, Smarandache Firu — tineret și echipa divizionară Universitatea Craiova; Sandu Traian, Cojocaru Gavrilă — Progresul București; Sameș Ștefan — tineret Steaua etc.).

Împărțit după criteriul geografic în 14 serii, campionatul republican al juniorilor și școlarilor s-a desfășurat de regulă duminica, la orele 13, pentru a da posibilitatea echipelor să se deplaseze în aceeași zi.

Prevederile regulamentului, care vor fi valabile și în ediția 1970/1971, n-au creat nici un fel de perturbări frecvenței școlare.

Lăsînd la o parte greutățile cu caracter administrativ (echipament, mijloace de transport, terenuri etc.) pe care le-au avut unele asociații sportive (în special unele din divizia C: Metalul Topleț, Unirea Drăgășani, Fulgerul Dorohoi, Petrolul Videle, Tehnometal București), trebuie să arătăm că majoritatea echipelor au înțeles importanța campionatului de juniori, au respectat întocmai prevederile regulamentului, s-au prezentat la jocuri bine pregătite.

Merită, în primul rînd, să remarcăm echipele cîștigătoare ale celor 14 serii (Politehnica Iași, Dinamo Bacău, Progresul Brăila, Steaua Buc., Steaua Centrul „23 August" București, Metalul București, Rapid București, Universitatea Craiova, C.F.R. Timișoara, U.T. Arad, Olimpia Satu Mare, Universitatea Cluj, Școala sportivă Sibiu și Steagul roșu Brașov), apoi o altă categorie de formații ale căror jocuri au încîntat spectatorii (Ceahlăul Piatra Neamț, Farul Constanța, S.S. București, Progresul București, Metalul Hunedoara, Metalul Aiud, Minerul Baia Mare, Carpați Sinaia, Industria Sîrmei Cîmpia Turzii). Desigur că meritele acestor realizări revin în primul rînd antrenorilor, care muncesc cu pasiune și pricepere. Printre aceștia se numără Lazăr Leon, Vasile Gain, Gheorghe Dungu, Silviu Avram, Ion Voinescu, Mihai Birzan, Ion Costea, Traian Tudoran, Andrei Mercea, Gheorghe Opriș, Ștefan Hidișan, Traian Coman, Alexandru Muta, Eugen Popescu, Iustin Moise.

În intenția de a îmbunătăți și mai mult desfășurarea acestei competiții de interes republican, vom semnala și o serie de aspecte negative care s-au manifestat pe parcursul campionatului.

De cea mai mare importanță ni se par lipsurile de ordin educativ, manifestate cu supărătoare frecvență încă de la această vîrstă, lipsuri care au determinat Comisia centrală de competiții și disciplină să dicteze nu mai puțin de 527 etape suspendare.

Printre „campionii" sancțiunilor, ca urmare a unor acte nesportive (injurii către adversari, coechipieri și arbitri, loviri intenționate ale adversarului fără balon, atitudine necuviincioasă față de public), se numără: Tehnofrig Cluj (26 etape suspendare pentru 9 jucători), Chimia Turnu Măgurele (24—9), Bradul Vișeu (19), Torpedo Zărnești (16), Gloria Bistrița, Metalul Topleț, Chimia Rm. Vîlcea (13), Celuloza Zărnești (12), Gaz metan Mediaș (8), Farul Constanța, Electroputere Craiova (7).

Răspunzători de toate aceste abateri se fac în primul rînd antrenorii și conducătorii echipelor menționate.

Trebuie consemnat și faptul că s-au semnalat și o serie de neprezentări, datorate neglijenței unor secții, ajungîndu-se la suspendarea echipelor de seniori Penicilina Iași, Fulgerul Dorohoi, Energetica Tr. Severin, Vitrometan Mediaș și Minerul Ghelar.

Precizăm că și în noua ediție Comisia de competiții și disciplină va merge pe aceeași linie de intransigență față de abateri.

De neconceput apare situația unor echipe de cluburi puternice, care s-au clasat pe locuri modeste în raport cu condițiile pe care le au și aici vom cita exemplele echipelor Dinamo București, F.C. Argeș și Petrolul Ploiești, la centrele cărora există suficienți antrenori, dar rezultatele nu prea se văd.

În efortul general pentru a asigura o bună desfășurare a campionatului, un rol de seamă a revenit arbitrajelor și organizării jocurilor.

Măsura de a delega arbitri din localitățile în care se desfășoară jocurile a fost în general bună și va trebui continuată și în viitor, întrucît majoritatea arbitrilor s-au dovedit obiectivi, făcîndu-se în același timp economii echipelor.

Referindu-ne la latura organizatorică, se constată o lipsă de preocupare a comisiilor județene pentru popularizarea jocurilor de juniori și desemnarea celor mai bune terenuri pentru desfășurarea acestora. S-au întîlnit cazuri cu terenuri nemarcate, cu plasele nepuse (Unirea Drăgășani), cu iarbă tunsă și făcută căpițe chiar pe teren (Locomotiva Adjud), situații care au dus la nedisputarea unor jocuri.

Amintim, în finalul acestei suite de deficiențe, dificultățile întîmpinate de F. R. Fotbal în programarea jocurilor la alte ore, datorate cererilor tîrzii ale secțiilor (regulamentul prevede ca o astfel de solicitare să se facă cu cel puțin 10 zile înainte), sau în întocmirea clasamentelor la zi prin netrimiterea foilor de arbitraj în termenul regulamentar (adică în decurs de 24 de ore după disputarea jocurilor).

★

Turneul final al campionatului republican al juniorilor și școlarilor, disputat între cele 14 echipe cîștigătoare ale seriilor, a dovedit că acolo unde se muncește cu pasiune, rezultate există.

Se observă tendința punerii în practică a indicațiilor metodice ale acelei de **„a doua consfătuiri a antrenorilor"**, referitoare la realizarea în joc a sarcinilor duble, bazate pe mișcarea judicioasă a jucătorilor, pentru asigurarea presingului, marcajului și dublajului în apărare și susținerea celui cu mingea în atac, în vederea unei circulații rapide a mingii. Accelerarea tempoului în faza de finalizare și folosirea spațiilor libere în demarcări au fost frecvent folosite de unele echipe.

Ne bucură faptul că echipele participante în turneul final și-au disputat deschis șansele, într-un spirit de sportivitate, neînregistrîndu-se nici o eliminare sau infracțiune din partea jucătorilor.

Metalul București și C.F.R. Timișoara au fost două finaliste meritorii. Antrenorii lor, Leon Lazăr și Gain Vasile, merită sincere felicitări pentru modul în care au îmbinat pregătirea tehnico-tactică cu latura educativă.

★

Prin prisma celor consemnate, se impune, ca, pe viitor, să se intensifice munca cu juniorii, urmărindu-se ca aspectele cantitative să albă corespondențe mai substanțiale în calitatea muncii, manifestată, în principal, ÎN FORMAREA UNOR JUCĂTORI CU REALE PERSPECTIVE, CAPABILI DE PERFORMANȚE TOT MAI ÎNALTE PE PLAN NAȚIONAL ȘI INTERNAȚIONAL.

Pentru noua ediție a campionatului republican al juniorilor și școlarilor se impune, credem, o serie de măsuri, printre care:

1. Secțiilor vor trebui să li se asigure, în mod corespunzător, condițiile necesare instruirii: un antrenor sau un instructor; o bază sportivă cu orar stabil pentru antrenamentele juniorilor; echipament și material sportiv; posibilități de recuperare; stabilirea unei strînse legături între antrenorul echipei de seniori și cel al juniorilor. Controlul asupra desfășurării muncii va avea un caracter permanent.

2. Împletirea permanentă a procesului de instruire cu cel de educație.

3. Urmărirea depistării, formării și promovării de jucători de valoare, echipa constituind cadrul de dezvoltare a acestora.

4. Instruirea va căpăta o pondere crescută, urmărindu-se traducerea în viață a trăsăturilor fotbalului înaintat: creșterea treptată a capacității de efort pe suportul unei dezvoltări fizice armonioase și a calităților fizice superioare, în vederea realizării eficiente a sarcinilor duble, cu toate cerințele de ordin tehnico-tactic.

5. Consiliile județene de educație fizică și sport — prin comisiile de fotbal — vor populariza permanent jocurile de juniori, asigurîndu-le desfășurarea pe cele mai bune terenuri. De asemenea, se vor delega cei mai buni arbitri, atît de centru, cît și de linii, urmărindu-se prezența acestora și luarea de măsuri disciplinare împotriva celor ce absentează, a celor tendențioși sau superficiali.

C. ARDELEANU
antrenor federal

VEȘTI DE LA „U" CLUJ

„Fiii risipitori" ai Clujului — am numit „șepcile roșii" — care au terminat primii — dar nu fără emoții... — campionatul (datorită participării celor mai mulți dintre ei la Campionatul european universitar de fotbal) urmează să-și înceapă pregătirile pentru viitorul campionat peste cîteva zile. Cel mai îngrijorat de soarta echipei este **Titus Lucaciu**, secretarul clubului. Rămas singur, el trebuie să se ocupe de toate.

Amabil ca întotdeauna, secretarul lui „U" Cluj ne-a oferit multe noutăți. Iată cîteva dintre ele. Se pare că în cele din urmă, noul antrenor al Universității Cluj va fi fostul internațional EUGEN IORDACHE. OPREA a primit dezlegare pentru Farul, iar MUSTEȚEA pentru Dinamo. În schimb, CODREA, care a obținut repartiția pentru postul de metodist la clubul bucureștean Rapid nu va primi dezlegare. La capitolul achiziții putem nota pe: **Petre Victor** (Dinamo București), **Penzeș** (Steagul roșu Brașov), **Totoianu** (Gaz metan Mediaș), **Ciocan** (Minaur Zlatna), **Mincioagă** (Fabrica de conserve Caracal) și alți cîțiva ale căror nume constituie, deocamdată, un mare secret...

În sfîrșit, o ultimă problemă care-i dă cele mai mari bătăi de cap, conducerii clubului universitar clujean: **Deși de cîteva luni antrenorii Sepci și Băluță au fost transferați de la propriul centru de copii și juniori la prima echipă nu-și pot primi drepturile bănești corespunzătoare actualelor funcții fiindcă centrul de copii și juniori este finanțat de F.R.F., iar prima echipă de Ministerul Învățămîntului.** S-au făcut memorii peste memorii, dar de primit, nu s-a primit nici un răspuns. Și este vorba de niște drepturi absolut legale. **(D. VL.).**

Loto-Pronosport

AU JUCAT... ȘI AU CÎȘTIGAT

Spectatorii prezenți duminică în tribunele stadionului „23 August" din Capitală — și telespectatorii — au avut prilejul să vadă un spectacol unic: un număr de 18 cîștigători de autoturisme la sistemele Loto-Pronosport și-au luat în primire, în aplauzele publicului, mașinile.

Printre cei 18 cîștigători era și maistrul Ion Chisăliță din Moldova Veche, cîștigătorul unui autoturism Dacia 1300 la Pronoexpres. Înainte de plecare spre casă el a declarat: „Mă găseam într-o agenție din Moldova Veche cînd un grup de cetățeni văzînd afișul care anunța premiul meu discutau: „Oare cum a cîștigat norocosul ăsta o mașină Dacia 1 300?"

Zîmbind, le-am răspuns: „Foarte simplu. Nu am lipsit de la nici un concurs. Aveam convingerea că voi cîștiga și am cîștigat. Jucați și dumneavoastră ca mine și o să cîștigați".

Fericit, maistrul Ion Chisăliță a plecat împreună cu soția să-și petrecă concediul în frumoasele stațiuni din Banat: Băile Herculane, Buziaș ș.a. Concediu plăcut...

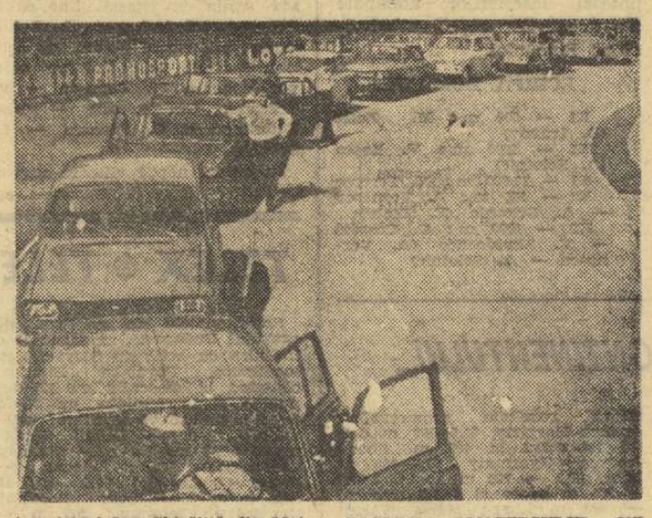

PREMIILE CONCURSULUI NR. 30 DIN 26 IULIE 1970

CATEGORIA I (13 rezultate): 11,75 variante a 3 525 lei.

CATEGORIA A II-A (12 rezultate): 304,80 variante a 317 lei.

Premiile de categoria a III-a, avînd valoarea unitară sub plafonul minim de 20 lei, nu s-au plătit, fondul fiind atribuit categoriei I și a II-a, conform regulamentului.

CÎND SE DĂ FRÎU LIBER NERVILOR

Astăzi vor avea loc meciurile barajului pentru calificarea în campionatul diviziei C. Dintre aceste partide, *una nu se va mai disputa. Este vorba de întîlnirea I.T.A. Pașcani — Unirea Săveni, încheiată duminică cu scorul de 5-0 (2-0) în favoarea primei echipe. La sfîrșitul meciului, jucătorii de la Unirea au insultat și amenințat pe arbitri și pe jucătorii de la I.T.A. Cazul a fost analizat ieri dimineață de Comisia centrală de competiții și disciplină a F.R.F.*, care A HOTĂRÎT SĂ SUSPENDE SECȚIA DE FOTBAL UNIREA PE TREI ETAPE. Deci, meciul retur nu se va mai desfășura și I.T.A. Pașcani s-a calificat astfel în campionatul diviziei C.

O prestigioasă acțiune a handbalului românesc

PROPUNERI INTERESANTE ȘI EFICIENTE PENTRU COMBATEREA JOCULUI DUR

Experiențe elocvente, salutate de președintele Comisiei tehnice a F.I.H.

Cu pumnii, cu orice mijloace în ultima instanță, dar atacantul (în cazul nostru excelentul Gh. Gruia) trebuie împiedicat să tragă !... Asemenea momente trebuie să dispară din handbal... Foto : B. VASILE

Astăzi nu mai poate fi ocolit în nici o discuție oficială faptul că, **în handbal, agresivitatea a ajuns tot mai periculoasă, impietind evident asupra calității spectacolului.** S-a ajuns chiar la situația ca **evoluția tehnicii și tacticii să fie influențată de duritatea manifestată în apărare**, căutîndu-se scheme de atac sau procedee tehnice adecvate, care să ajute la evitarea deselor și de loc sportivelor obstrucții.

Dincolo de asemenea preocupări cu caracter tehnic și tactic, însă, **toți antrenorii, arbitrii și conducătorii handbalului european discută și propun măsuri de îmbunătățire a regulamentului, măsuri care să determine o dinamizare a jocului, o curățire a lui de toată această zgură ce face din handbal un spectacol, citeodată, de loc agreabil, în care primează forța fizică și, mai ales CAPACITATEA — însușită în multe ore de antrenament !... — DE A FAULTA CÎT MAI „SUBTIL", FĂRĂ PREA GRAVE URMĂRI PENTRU ECHIPĂ.**

Cu ocazia diferitelor reuniuni anuale ale Comisiei tehnice a F.I.H., discuțiile s-au purtat invariabil, pe acest tărîm și tot invariabil ele au ajuns la un „punct mort", din cauza diferențelor de opinii și a lipsei de convingere în utilitatea unor modificări ale regulamentului.

În dorința de a contribui eficient la depășirea acestui moment, de loc de dorit, din evoluția handbalului, un inimos activist sportiv din România, prof. **Constantin Căpățînă**, cunoscut arbitru, a inițiat o anchetă internațională, realizată cu prilejul disputării ultimei ediții a campionatului mondial, desfășurată anul acesta în Franța și încheiată — plăcută amintire... — cu victoria reprezentativei noastre.

Pentru a contribui la elucidarea problemei, prof. **C. Căpățînă a procedat metodic : a întocmit un chestionar în trei limbi, difuzat unui mare număr de antrenori, arbitri, conducători, ziariști și jucători.** Aceștia au fost solicitați să răspundă la numeroase întrebări, legate de oportunitatea unor modificări ale regulamentului și de maniera în care arbitrii își îndeplinesc sarcinile în conformitate cu indicațiile și interpretările Comisiei tehnice.

În această direcție, ni se pare interesant faptul că **toți cei chestionați au fost de acord cu modificarea art. 13, pct. 2 și art. 16 pct. 1—3, în sensul că să SE PERMITĂ AȘEZAREA ATACANȚILOR LA EXECUTAREA LOVITURILOR DE LA 9 M ÎNTRE CELE DOUĂ SEMICERCURI.** Din studiile întreprinse de prof. C. Căpățînă a reieșit că **aproximativ 25 la sută din timpul de joc se irosește, executarea acestor lovituri împiedicînd cel mai mult asupra cursivității unei partide.** Aplicîndu-se sistemul preconizat, adică permițîndu-se ca la executarea aruncărilor de la 9 m atacanții să se plaseze unde doresc, s-a reușit o pledoarie eficientă în favoarea adoptării unei asemenea modificări. Cu ocazia desfășurării unui turneu, în timpul căruia s-a jucat turul după vechea regulă, iar returul cu aplicarea modificării, s-au reținut citeva cifre elocvente în această privință : **aruncări de la 9 m — 218 (regulamentul vechi), 143 (MODIFICAT) ; aruncări de la 9 m transformate — 7 (regulamentul vechi), 43 (MODIFICAT). Concluziile au arătat că PLASAREA JUCĂTORILOR ECHIPEI ÎN ATAC ȘI ÎNTRE CELE DOUĂ SEMICERCURI A DETERMINAT O INEFICIENȚĂ A „ZIDULUI", CEEA CE A PROVOCAT DIMINUAREA NUMĂRULUI DE FAULTURI ȘI, DECI, DE ARUNCĂRI DE LA 9 M.**

S-a mai făcut, cu același prilej, un sondaj cu privire la **transformarea celei de a treia eliminări a unui jucător din ELIMINARE DEFINITIVĂ, care atrage o inferioritate numerică a echipei, ÎN DESCALIFICARE CU DREPT DE ÎNLOCUIRE.** În felul acesta, cea de a treia eliminare, de foarte multe ori pe deplin justificată, ar apărea mai des în foile de arbitraj, deoarece conducătorii de joc nu ar mai fi reținuți în dictarea ei de implicațiile deosebit de mari ale unei asemenea sancțiuni. Și **cu această propunere majoritatea celor chestionați au fost de acord.** În sfîrșit, așa cum precizam mai înainte, problemele ridicate de chestionarul prof. C. Căpățînă au fost numeroase și dintre ele nu vom mai cita decît citeva : **obligativitatea ca portarul să nu se plaseze mai în față decît permite regulamentul la executarea aruncărilor de la 7 m ; limitarea numărului de faulturi pe jucători** (aproximativ 5) **și pe echipă** (la 10 aruncări de la 9 m să se acorde una de la 7 m) ; **să se modifice forma spațiului porții, care poate deveni ceva mai mare.**

Toate aceste lucruri, cuprinse în chestionarul amintit, au stîrnit un deosebit interes în lumea handbalului mondial. În răspunsurile lor, mulți antrenori sau arbitri și-au exprimat nu numai acordul, ci și satisfacția că, în cele din urmă, s-a realizat această inițiativă, concretizare a unor vechi și justificate doleanțe. Semnificativ în această privință ni se pare faptul că, în scrisoarea sa, **dl. EMIL HORLE**, președintele Comisiei tehnice a F.I.H., a precizat : **„Salutăm strădania dv. pusă în slujba dezvoltării handbalului și așteptăm cu nerăbdare să cunoaștem concluziile și să adoptăm, pe marginea lor, măsuri eficiente cu prilejul simpozionului antrenorilor, organizat de F.I.H. la Stockholm în luna august."**

Este — după cum se vede — o prestigioasă acțiune a handbalului nostru și nu ne îndoim că viitoarele modificări ale regulamentului vor avea la bază și concluziile interesantei inițiative a prof. C. Căpățînă și a sprijinului primit de acesta din partea federației noastre de specialitate.

Călin ANTONESCU

sportul în lume

Corespondență pentru „SPORTUL"

ECHIPA ELVEȚIEI VA PREZENTA CÎTEVA PUTERNICE ATUURI ÎN SEMIFINALA „CUPEI EUROPEI"

Selecționata feminină a Elveției este pregătită pentru a avea o frumoasă evoluție în cadrul întrecerilor grupei semifinale din „Cupa Europei" de la București. Anii cînd talentele noastre făceau simplă figurație în marile competiții internaționale au trecut. Astăzi, echipa națională are citeva individualități pe care poate conta evident într-o asemenea întrecere.

Punctele forte ale selecționatei în confruntarea de la București vor fi *Meta Antenen* (13,6), una dintre cele mai bune specialiste de pe continent în proba de 100 m garduri, *Sieglinde Amman* cu 6,36 m la lungime în acest an, *Uschi Meier*, care și-a corectat recent recordurile naționale la 200 m (23,9) și 400 m (53,6) și tînăra *Beatrice Rechner*, posesoarea unui rezultat de 1,79 m la săritura în înălțime. Aceste atlete se vor afla cu siguranță printre protagonistele probelor respective. În schimb, la aruncări, reprezentantele țării noastre se prezintă cu cărți de vizită modeste, fapt ce ne face să credem că, în aceste probe, echipa nu va juca un rol important în lupta pentru calificare.

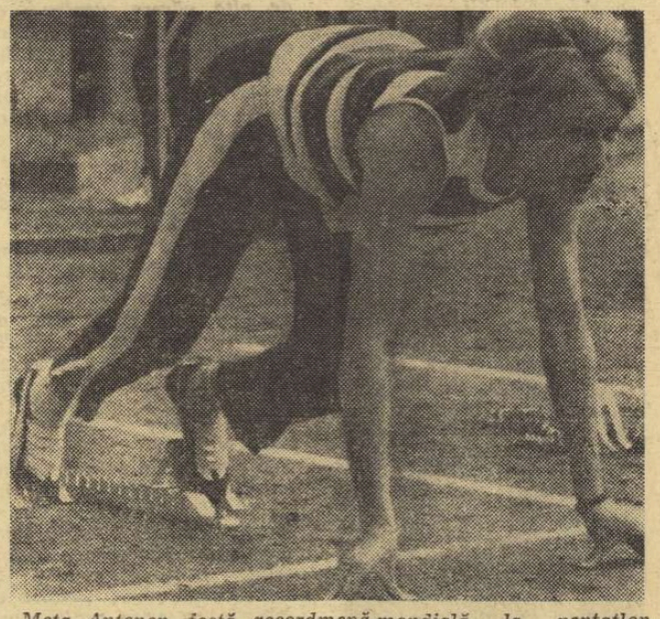

Meta Antenen, fostă recordmenă mondială la pentatlon, una din specialistele europene ale cursei de 100 m garduri

Lotul complet ce va fi aliniat în întrecerile de la 2 august cuprinde următoarele sportive : 100 m *Regine Scheidegger* (11,9) ; 200 m și 400 m *Uschi Meier* (23,9 și 53,6) ; 800 m *Margrit Hess* (2 :08,0) ; 1 500 m *Marijke Moser* 4 :37,8 ; 100 m garduri *Meta Antenen* (13,6) ; 4x100 m *Regine Scheidegger, Kathrin Lardi, Meta Lazzaroni* ; înălțime *Beatrice Rechner* (1,79 m) ; lungime *Sieglinde Amman* (6,36 m) ; greutate *Edith Anderes* (14,37 m) ; disc *Rita Pfister* (47,10 m) ; suliță *Bettina Meyer* (41,87 m).

Michel DRUZ

Zürich, iulie

KARIN ILLGEN — 63,66 m. LA DISC

BERLIN 28 (Agerpres). **— Cu prilejul unui concurs atletic desfășurat la Leipzig, cunoscuta sportivă din R. D. Germană, Karin Illgen, a realizat la aruncarea discului performanța de 63,66 m — nou record al țării sale, la 30 cm de recordul mondial deținut de Liesel Westermann (R.F.G.) cu 63,96 m. Rezultatul obținut de Karin Illgen este cea mai bună performanță mondială a anului în această probă.**

NOI VICTORII INTERNAȚIONALE ALE CĂLĂREȚULUI VASILE PINCIU

Aflat în pregătire în R.F. a Germaniei, călărețul VASILE PINCIU a repurtat noi succese în concursurile de călărie de la Erkelenz și Stolberg.

În concursul de la Erkelenz, la care au participat numai călăreți din R.F.G., Vasile Pinciu a cucerit locul I cu calul Liana în proba de viteză — înălțime maximă 1,40 m (80 concurenți).

La Stolberg, unde au participat călăreți din R.F.G., Olanda, Belgia și Bolivia, călărețul român a reușit un dublu event, cîștigînd locul I atît în proba de forță cu calul Liana (100 concurenți), cît și în proba de categorie semigrea cu calul Anett (140 concurenți). În continuare Vasile Pinciu concurează la Würfelen, Lauresberg și Aachen.

CAMPIONATELE MONDIALE DE CAIAC-CANOE

(Urmare din pag. 1)

● Remarcabil, desigur, faptul că aproape toți medaliații europenelor de juniori au fost promovați în echipa care a concurat anul trecut la Himki și — datorită bunei comportări — au fost acum titularizați în reprezentativa pentru campionatele mondiale.

● Media de vîrstă a echipei a scăzut evident față de cea a formației prezentate la ediția trecută a C.M., marea majoritate a componenților lotului actual avînd între 19 și 23 de ani (Maria Nichiforov, Maria Lovin, V. Roșca, V. Simiocenco etc.).

● Explicabil, prin amănuntele furnizate anterior — dar și pentru că pînă acum campionatele mondiale erau programate din 4 în 4 ani — faptul că mai mult de jumătate dintre componenții echipei noastre își vor semna la Bagswaerd debutul în C.M. Ceea ce nu-i poate, însă, împiedica să-și spună cuvîntul (și sperăm că așa vor face) în diferite probe. De ce nu ne-am reaminti că, de exemplu, la C.M. din 1966 debutanții echipei noastre au cucerit medaliile de aur ale probelor de canoe ?

● Echipa țării noastre va lua startul în toate cele 16 probe ale competiției, ceea ce confirmă existența unui lot nu numai de valoare, ci și numeros (mai ales dacă ținem seama că regulamentul campionatelor limitează dreptul de participare).

● Deși foarte complicată, problema selecției finale pentru C.M. a produs (exceptînd micile discuții, inerente) multă... bucurie antrenorilor. La urma urmei, nu este mai bine să existe 2—3, poate mai mulți, candidați de valoare apropiată?

În sfîrșit, acum ora selecției a trecut și secretariatul comitetului de organizare a campionatelor mondiale este în posesia înscrierilor nominale ale sportivilor reprezentînd echipa României.

ECHIPA ROMÂNIEI

K1 — 500 m : M. Zafiu (D. Ivanov)
K1 — 1000 m : V. Roșca (A. Sciotnic)
K1 — 10 000 m : N. Terente
K2 — 500 m : A. Vernescu — A. Sciotnic (E. Botez)
K2 — 1000 m : C. Cosniță — V. Simiocenco (A. Vernescu — A. Sciotnic)
K2 — 10 000 m : C. Cosniță — V. Simiocenco (A. Varabiov — I. Terente)
K4 — 1000 m : A. Vernescu — A. Sciotnic — I. Iacob — V. Roșca (D. Ivanov — C. Cosniță — V. Simiocenco)
K4 — 10 000 m : A. Varabiov — I. Terente — N. Terente — D. Ivanov (V. Roșca — V. Simiocenco)
K1 — 4×500 m : Ștafeta nu a fost definitivată
C1 — 1000 m : A. Butelchin
C1 — 10 000 m : A. Butelchin
C2 — 1000 m : S. Covaliov — I. Patzaichin (C. Manea)
C2 — 10 000 m : P. Maxim — A. Simionov (C. Manea)
K1 — 500 m (F) : Viorica Dumitru (Maria Nichiforov)
K2 — 500 m (F) : Viorica Dumitru — Valentina Serghei (Maria Nichiforov)
K4 — 500 m (F) : Viorica Dumitru — Maria Lovin — Hilde Lauer — Valentina Serghei (Maria Nichiforov)

În formă bună (vezi regata internațională Snagov) caiacistele Viorica Dumitru și Valentina Serghei au acum prilejul unei afirmări de prestigiu.

Foto : N. DRAGOȘ

● Echipajele trecute între paranteze sînt înscrise ca rezerve, modificările fiind posibile pînă la ședința tehnică a organizatorilor campionatului mondial.

★

Iată, așadar, lotul care va concura, începînd de vineri pînă duminică după amiază, pe apele lacului Bagswaerd, în toate probele (sperăm, și finalele...) celei de a VIII-a ediții a campionatelor mondiale de caiac-canoe.

Să dorim întregii echipe — sportivilor și antrenorilor — un succes deplin !

Performerii europeni ai sezonului atletic 1970

CEI MAI BUNI 10

La sfîrșitul acestei săptămîni, elita atletismului european intră în întrecere, pentru disputarea semifinalelor celei de a 3-a ediții a „Cupei Europei". Publicăm, începînd din acest număr, statistica celor mai bune performanțe europene în probele atletice clasice, cu primii 10 clasați pentru fiecare dintre acestea. Azi probele de alergări și cele de obstacole.

BĂRBAȚI

100 m

10,1 S. Schenke (R.D.G.)
10,2 G. Nickel (R.F.G.)
10,2 L. Farkaș (Ungaria)
10,2 S. Preatoni (Italia)
10,2 Z. Novosz (Polonia)
10,2 F. Siebeck (R.D.G.)
10,2 Ph. Clerc (Elveția)
10,2 R. Pusterla (Elveția)
10,3 au alergat 22 de atleți, printre care și Ad. Darvaș (România).

200 m

20,5 V. Borzov (U.R.S.S.)
20,6 G. Fenouil (Franța)
20,6 J. Cl. Nallet (Franța)
20,7 J. Eigenherr (R.F.G.)
20,8 Z. Novosz (Polonia)
20,8 J. Werner (Polonia)
20,8 Ph. Clerc (Elveția)
20,8 S. Schenke (R.D.G.)
20,8 H. J. Bombach (R.D.G.)
20,8 H. Magarinos (Spania)

400 m

45,1 J. Cl. Nallet (Franța)
45,4 Th. Jordan (R.F.G.)
45,8 A. Badeński (Polonia)
45,8 J. Balachowski (Polonia)
45,9 J. Werner (Polonia)
45,9 M. Schlöske (R.F.G.)
45,9 J. Carette (Franța)
46,0 F. Mc. Sweeney (Irlanda)
46,0 C. Berthould (Franța)
46,0 C. Nicolau (Franța)

800 m

1 :44,9 W. Adams (R.F.G.)
1 :45,4 F. J. Kemper (R.F.G.)
1 :45,5 E. Arzanov (U.R.S.S.)
1 :46,4 J. Plachy (Cehoslovacia)
1 :47,2 J. Davies (Anglia)
1 :47,2 A. Carter (Anglia)
1 :47,2 C. Campbell (Anglia)
1 :47,4 W. Lewis (Anglia)
1 :47,5 P. Lewis (Anglia)
1 :47,8 A. Waskiewicz (Polonia)

1 500 m

3 :34,0 J. Wadoux (Franța)
3 :38,7 Fr. Arese (Italia)
3 :39,2 D. Del Buono (Italia)
3 :40,0 J. May (R.F.G.)
3 :40,0 H. Norpoth (R.F.G.)
3 :40,3 P. Stewart (Anglia)
3 :40,4 H. Szordykowski (Polonia)
3 :40,5 M. Zelobowski (U.R.S.S.)
3 :40,7 A. De Hertoghe (Belgia)
3 :40,9 V. Blaha (Cehoslovacia)

5 000 m

13 :22,8 I. Stewart (Anglia)
13 :23,4 I. Mc Cafferty (Anglia)
13 :26,2 R. Taylor (Anglia)
13 :28,0 J. Wadoux (Franța)
13 :34,8 H. Norpoth (R.F.G.)
13 :35,2 M. Baxter (Anglia)
13 :37,0 H. Rushmer (Anglia)
13 :41,0 A. Risa (Norvegia)
13 :41,6 G. Eisenberg (R.D.G.)
13 :41,8 R. Sarafutdinov (U.R.S.S.)

10 000 m

28 :11,6 I. Stewart (Anglia)
28 :15,4 R. Taylor (Anglia)
28 :19,6 A. Vaatainen (Finlanda)
28 :21,6 R. Matthews (Anglia)
28 :23,6 L. Philip (R.F.G.)
28 :25,4 G. Roelants (Belgia)
28 :26,0 J. Haase (R.D.G.)
28 :27,0 G. Eisenberg (R.D.G.)
28 :27,6 M. Caine (Anglia)
28 :28,0 G. Seibt (R.D.G.)

110 mg

13,4 W. Trzmiel (R.F.G.)
13,5 F. Siebeck (R.F.G.)
13,6 G. Drut (Franța)
13,6 A. Pascoe (Anglia)
13,7 G. Nickel (R.F.G.)
13,7 R. Bethge (R.D.G.)
13,8 S. Liani (Italia)
13,8 Vl. Nadenicek (Cehoslovacia)
13,8 J. P. Brilland (Franța)
13,9 au alergat 7 atleți, printre care și N. Perțea (România).

400 mg

48,6 J. Cl. Nallet (Franța)
49,8 R. Schubert (R.F.G.)
50,0 J. Sherwood (Anglia)
50,2 G. Ballatti (Italia)
50,4 W. Klaussner (R.F.G.)
50,5 V. Reibert (R.F.G.)
50,6 V. Kazakov (U.R.S.S.)
50,6 Z. Serafin (Polonia)
50,6 A. Sanchez (Spania)
50,7 L. Scatena (Italia)
50,7 C. Rudolph (R.D.G.)
50,7 S. Bello (Italia)

3 000 m obst.

8 :30,8 V. Kudinski (U.R.S.S.)
8 :31,6 J. P. Villain (Franța)
8 :31,8 R. Burchard (R.F.G.)
8 :32,2 S. Poliubianski (U.R.S.S.)
8 :32,6 M. Jelinski (Polonia)
8 :33,0 J. Betz (R.F.G.)
8 :33,6 R. Bitte (U.R.S.S.)
8 :33,8 T. Risi (Italia)
8 :35,0 M. Jelev (Bulgaria)
8 :35,4 Gh. Tihov (Bulgaria)

ION OLTEANU A ÎNCÎNTAT SPECTATORII

(Urmare din pag. 1)

nimitate, lui Gorea lipsindu-i deocamdată... tupeul. La aceeași categorie, Kovacs (Dozsa Ungaria) l-a întîlnit pe Werner (Dynamo R.D. Germană), victoria revenind pugilistului maghiar, prin k.o. în repriza a doua. Tot la categoria până Slajs (Ruda Hvezda Cehoslovacia) l-a învins la puncte, cu 4—1, pe Aiurzaha (Aldar Mongolia).

Doi stîngaci au încrucișat mănușile în primul meci la categoria semiușoară : Nicolae Păpălău (Dinamo România) și Helmbold (Dynamo R. D. Germană). Boxerul oaspete a atacat viguros în prima repriză, punctînd des, de aproape. Timorat, Păpălău n-a răspuns aproape deloc, sau cînd a făcut-o, n-a avut precizie. În repriza a doua însă, dinamovistul nostru s-a decis să puncteze cu serii repetate, în ficat, adversarul său a început să obstrucționeze și ca urmare, a fost avertizat de două ori, pentru ca imediat să fie abandonat de arbitru. La aceeași categorie: Altanchuiag (Aldar Mongolia) b.p. Russ (Ruda Hvezda Cehoslovacia), Grzegorzewski (Gwardia Polonia) b.ab. 3 Peteny (Dozsa Ungaria).

O plăcută surpriză ne-a furnizat semimijlociul Gheorghe Ene, care dintr-un boxer defensiv, cum era înainte, a acționat cu mult curaj, chiar din primul minut, cînd Zakrzewski (Gwardia Polonia) a fost nevoit să asculte numărătoarea arbitrului Gesztödi. Prins cu o dreaptă în carotidă spre sfîrșitul primului rund, și boxerul nostru a trecut prin clipe grele, dar s-a redresat imediat, în timp ce Zakrzewski a fost avertizat pentru atacuri cu capul. Învingător Ene, cu 4—1. La aceeași categorie : Nemecek (Ruda Hvezda Cehoslovacia) b.k.o. 1 Kulkowski (Dynamo R. D. Germană), Csjef (Dozsa Ungaria) b.ab. 3 Batmunch (Aldar Mongolia).

La categoria mijlocie Havlicek (Ruda Hvezda Cehoslovacia) l-a învins prin descalificare în primul rund pe Gronau (Dynamo R.D. Germană), Kudreasov (Dinamo U.R.S.S.) l-a pus k.o. — r. a 2-a — pe Batsur (Aldar Mongolia), iar Ion Olteanu (Dinamo România) folosind excelent directe de stînga și serii repetate la corp, l-a întrecut detașat pe Turos (Dozsa Ungaria).

Alte rezultate : semigrea : Babarika (Dinamo U.R.S.S.) b.k.o. 3 Cepelik (Ruda Hvezda Cehoslovacia), Domack (Dynamo R. D. Germană) cîștigă prin neprezentarea lui Jorig (Aldar Mongolia), Watroba (Gwardia Polonia) b.ab. 3 Terenyi (Dozsa Ungaria).

ÎN PISCINELE CONTINENTULUI...

● Înotătorii polonezi au cîștigat întîlnirea amicală cu selecționatele Italiei (m. și f.), desfășurată la Krakovia, cu scorul de 80—73. Cu acest prilej au fost stabilite citeva noi recorduri naționale : Eva Kobielska (P) 69,6 la 100 m și 2:32,1 la 200 m spate ; Mauro Calligaris (I) 4:59,3 la 400 m mixt ; Teresa Zarczezanska (P) 2:51,1 la 200 m bras ; Polonia 4:51,7 la 4x100 m mixt (f.).

● La ultimul concurs de verificare desfășurat în piscina olimpică din insula Margareta, înotătorii maghiari au înregistrat citeva rezultate remarcabile : Andras Hargitay 61,4—100 m delfin și 4:21,1 la 400 m liber ; Andrea Gyarmaty 62,7—100 m liber, 69,1 — 100 m spate, 2:30,7 — 200 m spate și 4:51,3 (record) — 400 m liber ; Maria Valent 5:26,2 (nou record) — 400 m mixt.

● În concursul internațional de la Bratislava : Pejsa (Cehoslovacia) 70,1—100 m bras (record) ; David (Ungaria) 2:32,7—200 m bras (record) ; Szentirmay (Ungaria) 2:16,0—200 m mixt (record).

START ÎN RALIUL DUNĂRII

(Urmare din pag. 1)

campionatul de raliuri al țărilor socialiste.

Echipajele românești au sosit la Viena luni seara, reușind să realizeze în bune condițiuni recunoașterea traseului și a probelor speciale de pe teritoriul Ungariei și Austriei. O singură defecțiune mecanică a suferit mașina echipajului Graef-Florescu (cutia de viteze). Dar ea a fost reparată ieri, așa că va lua startul astă seară alături de cele trei Renault 8-Gordini pe care vor concura Fl. Popescu — P. Vezeanu, Gh. Rotaru — Dan Rădulescu și C. Pescaru — L. Covaci.

În cursul nopții viitoare se vor disputa primele trei probe speciale (Lichtenegg — 7,2 km ; Verteskozma — 14 km și Visegrad — 9,5 km), mîine, de la ora 12,20 concurenții urmînd să sosească la punctul de control de la Oradea iar de la ora 14,30 la Cluj unde au trei ore de neutralizare. Traseul celei de a doua părți a raliului (care de la Cluj se îndreaptă spre Brașov) va trece prin Reghin, Gheorgheni, Piatra Neamț, Bacău, Comănești, Miercurea Ciuc, Brașov, Cimpulung, Curtea de Argeș, Pitești, Cimpulung, Rîșnov.

Orele de trecere și cele 7 probe speciale care se vor disputa pe acest sector al traseului — cel care va hotări clasamentul — le vom publica în ziarul nostru de mîine.

TENISMANII ROMÂNI CONCUREAZĂ LA INDIANAPOLIS

NEW YORK 28. — Turneul internațional de tenis de la Indianapolis, care se desfășoară pe terenuri cu zgură („National Clay Courts Tennis Tournament"), a început cu participarea a numeroși jucători de valoare din Australia, S.U.A., România, Iugoslavia, Argentina, Chile etc.

În primul tur s-au înregistrat următoarele rezultate : Franulovici (Iugoslavia) — Vilas (Argentina) 6—3, 6—1 ; Cornejo (Chile) — Osborne (Hawai) 6—4, 11—9 ; Hewitt (R.S.A.) — Mozur (S.U.A.) 6—1, 6—3 ; Stone (Australia) — Borowiak (S.U.A.) 6—1, 6—0 ; Pasarell (Porto Rico) — Mc Kinlei (S.U.A.) 7—5, 6—2 ; Parun (Noua Zeelandă) — Robbins (S.U.A.) 6—2, 6—2 ; Seewagen (S.U.A.) — Loyo Mayo (Mexic) 6—4, 6—2.

Ilie Năstase, care este cap de serie nr. 3 al probei de simplu, a fost declarat învingător prin neprezentarea adversarului său Charles Owens (S.U.A.).

În turneul feminin, Pat Walkden (Rhodesia) a întrecut-o cu 6—1, 6—0 pe americanca Shari Barman.

Finalele turneului de tenis de la Budapesta

BUDAPESTA, 28 (Agerpres). **— Au luat sfîrșit campionatele internaționale de tenis ale Ungariei. Proba masculină a fost cîștigată de jucătorul vest-german H. Elschenbroich, care l-a întrecut în finală cu 4—6, 4—6, 6—2, 6—3, 6—1 pe maghiarul Varga. În finala probei de simplu femei, cunoscuta tenismană australiană Margaret Court a dispus cu 6—2, 6—3 de cehoslovaca Vlasta Vopickova.**

În celelalte finale : dublu bărbați : Plotz, Pohmann (R.F.G.) — Moore (Australia), Elschenbroich (R.F.G.) 4—6, 1—6, 7—5, 6—4, 6—4 ; **dublu mixt :** Court, Howe (Australia) — Kralj, Gasiorek (Polonia) 6—1, 6—1.

TELEX • TELEX • TELEX • TELEX • TELEX • TELEX • TELEX

Selecționatele de atletism ale orașului Budapesta au susținut o întîlnire cu echipele Slovaciei în localitatea Povaiska Bistrica, cîștigînd la masculin cu 127—105 puncte și la feminin cu 81—52 puncte. Iată citeva rezultate : masculin : disc — Feher (Budapesta) 61,96 m ; 200 m — Fugedy (Budapesta) 21,9 ; ciocan — Encsy (Budapesta) 66,58 m ; 20 km marș — Bencik (Slovacia) 1h 29:11,0 ; feminin : 200 m — Szabo (Budapesta) 24,9 ; lungime — Devinska (Slovacia) 6,34 m ; 800 m — Budavary (Budapesta) 2:07,8.

■

În continuarea turneului pe care-l întreprinde în Italia, echipa masculină de volei a Bulgariei a jucat la Pisa cu reprezentativa țării gazdă. Voleibaliștii bulgari au terminat învingători cu scorul de 3—1 (15—9, 11—15, 15—7, 15—2).

■

La Mont Doré (Franța) a fost inaugurată o modernă trambulină cu zăpadă artificială. Lungimea trambulinei este de 240 m, iar diferența de nivel de 75 m. La concursul inaugural, în fața a peste 5 000 de spectatori, cea mai lungă săritură a fost realizată de francezul Golbert Poirot — 58 m, care a ocupat și primul loc în clasament cu 230 puncte.

■

Criteriul ciclist internațional disputat la Auxerre a fost cîștigat de belgianul Eddy Merckx, cronometrat pe distanța de 100 km în 2 h 40:0. Pe locul doi, la 35 sec., a sosit francezul Raymond Poulidor.

■

Disputată pe circuitul de la Castellet, în prezența a peste 30 000 de spectatori, cursa automobilistică (formula 2) a revenit pilotului elvețian Clay Regazzoni, care, la volanul unei mașini „Tecno-70", a realizat o medie orară de 167,902 km.

■

La Tallin, în cadrul unui concurs ciclist de velodrom, Raisa Obodovskaia a stabilit un nou record unional în probă de 2 000 m cu start de pe loc cu timpul de 2:37,6.

■

Cu prilejul unui concurs atletic, care a avut loc la Budapesta, sportiva maghiară Kleiber a stabilit un nou record al țării sale în proba de aruncarea discului cu performanța de 60 m.

■

În cadrul turneului internațional de hochei pe iarbă de la Roma, reprezentativa Italiei a întrecut cu scorul de 4—1 (2—0) echipa Iugoslaviei. Într-un alt joc, selecționata secundă a Italiei a terminat la egalitate (1—1) cu formația Ungariei.

Tiparul : I. P. „Informația", str. Brezoianu nr. 23—25, București

PROLETARI DIN TOATE ȚĂRILE, UNIȚI-VĂ!

Redacția și administrația: str. Vasile Conta nr. 16, tel. 11.10.05, interurban 72 și 286. Telex sportrom buc. 180.

sportul

4 pagini 30 bani

ANUL XXVI — Nr. 978 (6412) ZIAR AL CONSILIULUI NAȚIONAL PENTRU EDUCAȚIE FIZICĂ ȘI SPORT Joi 30 iulie 1970

CUPA EUROPEI-Bucuresti'70

Duminică 2 august, stadionul Republicii din Capitală va găzdui întrecerile unei grupe semifinale din cadrul „Cupei Europei" la atletism care vor aduce la start selecționate (cu cîte o concurentă) din Austria, Cehoslovacia, Elveția, Italia, Polonia, U.R.S.S. și România. Primele două formații clasate în această competiție se vor califica pentru finala cupei, programată la Budapesta în ziua de 22 august.

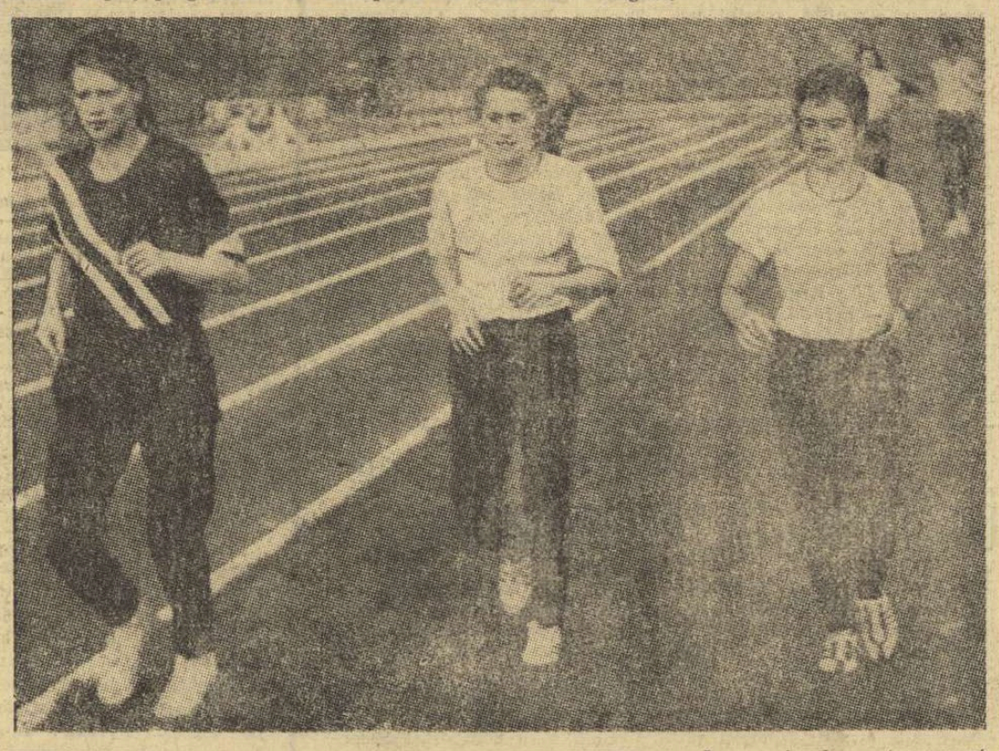

La primul antrenament bucureștean al atletelor poloneze. În stînga, recordmana pe 800 m, Danuta Wierbowska.

Foto: M. FELIX

CU ATLETELE ȘI ATLEȚII ROMÂNI ÎNAINTEA MARILOR ÎNTRECERI

Un drum pînă la Poiana este întotdeauna plăcut chiar și pentru un brașovean, dar el devine de-a dreptul tentant, interesant, cînd urmărește să surprindă prezențe inedite.

Așa că am fost bucuros să-i văd la lucru, sau în clipele de odihnă, pe atleții și atletele noastre pe care îi mai despart numai 2 zile de semifinalele Cupei Europei de la Zürich (băieți) și 3 zile de semifinalele de la București (fete).

Știam unde trebuie să-i caut, la stadion. Și deși ținta era precisă am ales o cale mai ocolită pentru a arunca o privire și peste lotul baschetbaliștilor care îngropau sute de mingi în coșurile terenului bituminizat; pentru a întredeschide ușa sălii unde halterofilii lui Ștefan Petrescu făceau să geamă înăbușit podeaua sălii de antrenament, sau pentru a număra golurile pe care Ion Tiron, sau Mihai Zografii le marcau în plasa tinerilor portari hocheiști de pe planșeul de beton al stadionului de iarnă.

În final tot am ajuns unde

Mihai BÎRA

(Continuare în pag. a 4-a)

CITIȚI ÎN PAG. A IV-a:

- Romîncele — principale adversare ale echipei poloneze
- Squadra azzurra va căuta să evite ultimul loc

„CUPA MUNICIPIULUI BUCUREȘTI" LA FOTBAL

Ca în fiecare an, și în acest sezon Consiliul municipal pentru educație fizică și sport va organiza interesantele partide fotbalistice dotate cu „Cupa Municipiului București". Competiția, ajunsă la a patra ediție, se va disputa în zilele de 22 și 23 august, pe Stadionul Republicii. În urma tragerii la sorți, la care au participat delegații celor patru cluburi bucureștene, cu formații divizionare A, a fost stabilit următorul program:

● 22 august, ora 18: RAPID — STEAUA, ora 20: DINAMO — PROGRESUL.

● 23 august, ora 18: echipele învinse între ele; ora 20: FOR MAȚIILE ÎNVINGĂTOARE ÎNTRE ELE.

DINAMOVIADA DE BOX

ZECE ROMÂNI ÎN SEMIFINALE

- Cuțov și Alexe și-au confirmat clasa
- Surprinzător de buni: Boboc, Ivan, Moraru

A doua reuniune a celei de a XI-a ediții a Dinamoviadei de box a atras în potcoava stadionului din șoseaua Ștefan cel Mare aproape 4000 de iubitori ai acestui sport. Deși au stat în permanență sub amenințarea picăturilor de ploaie, spectatorii au avut satisfacția de a fi urmărit dispute interesante, dîrze, aplaudînd cu căldură evoluția promițătoare a boxerilor dinamoviști români.

Primii combatanți au fost „semimuștele" Torgovțev (Dinamo U.R.S.S.) și Ștefan Boboc (Dinamo România). În prima repriză sovieticul a folosit foarte bine directa de stînga, ținîndu-l la distanță pe român. În rundul doi Boboc a încercat cîteva serii scurte care l-au incomodat pe Torgovțev. Ultimele trei minute au fost hotărîtoare. Boboc, bine sfătuit de antrenorul G. Fürész, a atacat cu serii scurte, de aproape, care și-au atins ținta. Arbitrii i-au acordat decizia de învingător la puncte, cu 3—2.

La categoria muscă s-au întîlnit Zaporojeț (Dinamo U.R.S.S.) și Kisnémeth (Dozsa Ungaria), pugilistul sovietic

Paul IOVAN

(Continuare în pag. a 4-a)

Șt. Boboc (stînga) pregătind un nou atac în meciul cu Torgovțev. Foto: THEO MACARSCHI

PROGRAMUL PRIMEI SEMIFINALE, AZI LA ORA 19

Cat. pană: V. Sokolov (Dinamo U.R.S.S.) — R. Beben (Gwardia Polonia), F. Kovàcs (Dozsa Ungaria) — I. Slajs (Ruda Hvezda Cehoslovacia); **cat. semiușoară:** N. Păpălău (Dinamo România) — A. Nikolaev (Dinamo U.R.S.S.), Altanchuiag (Aldar Mongolia) — I. Grzegorzewski (Gwardia Polonia); **cat. semimijlocie:** B. Nemecek (Ruda Hvezda Cehoslovacia) — A. Ovecikin (Dinamo U.R.S.S.), S. Csjef (Dozsa Ungaria) — Gh. Ene (Dinamo România); **cat. mijlocie:** P. Havlicek (Ruda Hvezda Cehoslovacia) — E. Hebel (Gwardia Polonia), A. Kudreasov (Dinamo U.R.S.S.) — I. Olteanu (Dinamo România); **cat. semigrea:** V. Babarîka (Dinamo U.R.S.S.) — M. Constantinescu (Dinamo România), K. Domack (Dynamo R.D.G.) — T. Watroba (Gvardia Polonia).

Gala va începe la ora 19, pe stadionul Dinamo (în caz de ploaie, în sală).

Corespondență telefonică de la trimisul nostru special la C.M. de caiac-canoe, Dan GÎRLEȘTEANU

ECHIPA ROMÂNIEI — LA BAGSWAERD

- Instantanee daneze
- Ora emoțiilor e departe și totuși...
- Amănunte despre adversari
- Cele mai populate starturi
- Ce-ar fi ca la Bagswaerd...

După o călătorie extrem de agreabilă, de cîteva ore, avionul cursă-specială, plecat din București, a aterizat — după ritualul obișnuit — lin și spectaculos pe aeroportul din Copenhaga, dînd călătorilor — membri ai delegației sportive, care ne va reprezenta la campionatele mondiale de caiac-canoe, aceeași plăcută senzație de teamă a.. amerizării în valurile înspumate.

În holul aerogării — o prietenoasă reîntîlnire cu oficialitățile sportive daneze, venite să salute cordial echipa României, și cu numeroșii ziariști și fotoreporteri pentru care o declarație a lui Vernescu sau o fotografie a lui Patzaichin înseamnă, sigur, un subiect de pagina I.

★

Drumul continuă prin pitorestile așezări, cu căsuțe de week-end și grădini de flori, care despart Copenhaga de liniștitul (pînă acum!) orășel Bagswaerd. Peisajul este, într-adevăr, încîntător în acest sfîrșit de iulie, dar — ca întotdeauna — după primele minute de călătorie începe să se vorbească despre... finale. Chiar și Vasile Roșca, Vasile Simiocenco și ceilalți, mulți,

(Continuare în pag. a 3-a)

Canoistul A. Butelchin, posibil „outsider" al dificilei probe de fond.

VÎSLAȘI DIN 5 ȚĂRI LA „REGATA SNAGOV"

Mîine, la ora 9, se va da startul în întrecerea internațională de canotaj academic — „REGATA SNAGOV". Pe lista participanților acestei competiții s-au înscris și schifiștii polonezi, numărul echipajelor reprezentative ridicîndu-se, astfel, la cinci. Așadar, vor evolua pe apele Snagovului canotori din **R. D. Germană, U.R.S.S., Cehoslovacia, Polonia** și **România.**

Concursul debutează cu întrecerile din serii. Favoritul probei de simplu este, firește Gerhard Krause (R. D. Germană), cîștigătorul ultimei ediții a Regatei Grünau. În cursa de 8+1 specialiștii acordă — unanim — șanse celebrului echipaj S. C. Dynamo Berlin, învingător anul acesta în trei mari regate: Moscova, Grünau și Lucerna, candidat — am adăuga noi — la primul loc la mondialele din Canada. Printre protagoniștii întrecerilor se numără, desigur, și canotorii noștri, cu frumoase cărți de vizită, completate cu ultimele victorii realizate în diferite competiții de anvergură. Este vorba, îndeosebi, de echipajul 2+1 (Ștefan Tudor, Petre Ceapura + Ladislau Lavrenschi care, recent, la Regata Lucerna (unde au fost reprezentate 23 de națiuni din trei continente) a obținut o performanță deosebită, cîștigînd — pentru prima oară de cînd participăm la această mare competiție — locul I. Dar, întrecerile abia încep!

Arbitrul de box M. Voiculescu la C. E. de tineret

● Arbitrul A.I.B.A.: Mihai Voiculescu (Craiova) a fost desemnat de forul european al boxului să conducă meciuri la campionatele continentale de tineret, de la Miskolc.

● Clubul Dobrudja Tolbuhin (Bulgaria) a trimis federației noastre de box o scrisoare, în care își exprimă satisfacția pentru competența și obiectivitatea dovedite de arbitrii C. Gherasim și D. Dobreanu, cu prilejul partidei dintre echipele Dobrudja și S. N. Oltenița.

BASCHETBALISTELE DIN CUBA VOR EVOLUA ÎN ROMÂNIA

Ca în fiecare an, reprezentativa feminină de baschet a Cubei întreprinde un turneu prin mai multe țări europene. După cîteva meciuri susținute în Ungaria, sportivele din țara prietenă sosesc în România, unde vor lua parte la un mare turneu internațional de baschet ce se va disputa săptămîna viitoare.

Ce fac, la această oră, fotbaliștii?

- SCURT DIALOG ÎNAINTEA PLECĂRII LUI VOINEA
- NOUL START AL LUI F.C. ARGEȘ — LA 6 AUGUST
- SPERANȚELE LUI CERNĂIANU
- OZON (DIN NOU) LA RĂSCRUCE DE DRUMURI...

În dorința de a furniza cititorilor noștri ultimele noutăți din lumea fotbalului, am solicitat corespondenților și colaboratorilor noștri veștile cele mai „calde" pe care le au în tolbă. Iată cîteva dintre ele.

Puțini dintre spectatorii ultimei finale a „Cupei României" știau că unul dintre cei mai buni jucători ai acestui meci, FLORIAN VOINEA (Steaua), disputa de fapt partida sa de adio în fața publicului nostru. După cum am anunțat mai tîrziu, atacantul echipei Steaua, împreună cu un alt fotbalist bucureștean, Ion Pîrcălab de la Dinamo București, va activa o perioadă de 2 ani la clubul francez de primă ligă Nîmes Olympique.

L-am reîntîlnit pe Voinea ieri, pe culoarele federației. Venise pentru îndeplinirea ultimelor formalități legate de plecarea sa.

— Ce gînduri ai acum, înaintea plecării?

— Vă mărturisesc că mă încearcă o ușoară teamă. Fotbalul francez este bine cotat în Europa, iar echipa din Nîmes se numără printre formațiile valoroase ale campionatului. Nu-mi cunosc coechipierii și nici adversarii. Nu-i ușor... Totuși, atît eu cît și Pîrcălab sîntem decișii să muncim enorm, pentru a dovedi că și fotbalul românesc are cu ce să se laude.

— Te-ai pregătit măcar sufletește pentru acest, să zicem, debut?

— Nu numai sufletește. Chiar și practic. De pildă, iau lecții de limba franceză...

— Cînd plecați?

— În 2—3 zile trebuie să fim la Nîmes.

Deci, „drum bun" celor

V. POMPILIU

(Continuare în pag. a 3-a)

Remarcabilul succes al atleților juniori

În imaginea noastră cîteva atleți juniori medaliați la mitingul balcanic de la Atena: Eleonora Monoranu, Zoltan Gaspar, Francisc Gedeon și Cornel Dima. Citiți în pag. a II-a amănunte asupra desfășurării întrecerilor

SEARĂ DE BOX...

A fost o vreme — cei apropiați ca leat de semnatarul acestor rînduri sînt gata să confirme — cînd boxul era sportul nr. 1 în țara noastră, privit prin prisma locului pe care îl ocupa în inimile spectatorilor, ale asistenței pe care o strîngea la fiecare sfîrșit de săptămînă, sub cerul Arenelor Romane sau sub cupola Circului Sidoli. Și aceasta, într-un moment cînd pe firmamentul fotbalului începuseră să strălucească marile stele: Bindea, Bodola, Baratky, David, Albu, Sfera...

Popularitatea lui n-avea să scadă, de-a lungul anilor, deși alte sporturi și, mai ales, alte activități recreative, au captat interesul maselor. A cedat pasul doar în fața fotbalului, acest **microb** al timpurilor noastre, menținîndu-și însă forța de seducție, continuînd să cheme în jurul ringului mii de spectatori, emoționîndu-i și delectîndu-i în același timp, prin dimensiunile angajamentului fizic, dar și prin acele virtuți tehnice care aveau să-i aducă, de altfel, numele de „nobila artă".

Boxul a rămas, deci, un sport al mulțimilor, deși, pînă de curînd, n-a avut unde să le primească, trecînd dintr-o „potcoavă" în alta, în căutarea unui loc mai acătării. Dar, nici un spectator nu este mai puțin pretențios, din punct de vedere al confortului ce i se oferă, ca spectatorul galelor de box. El este dispus să urmărească în picioare, pe ploaie, lupta sportivă din ring, această luptă în care băieții noștri i-au adus atîtea satisfacții, urcînd pe podiumul de onoare al marilor întreceri, cucerind titluri și medalii olimpice, mondiale și europene.

Mă gîndeam la toate acestea, aseară, în timp ce, împreună cu spectatorii ce înconjurau ringul de la „Dinamo", așteptam, sub un cer apăsător, începerea celei de a doua gale din cadrul Dinamoviadei. Competiția, aflată la cea de a XI-a ediție a ei, trăiește nu numai prin tradiția puternică ce s-a statornicit în acești ani, ci și prin valoarea boxerilor ce se înfruntă sub luminile reflectoarelor. Dar, chiar dacă făgăduielile ei ar fi fost mult mai modeste, ea n-ar fi descurajat publicul, nu l-ar fi determinat să stea în cumpănă, să se oprească, neîncrezător, la porțile stadionului. Fiindcă, la box, nu există meciuri **„mari"** și meciuri **„mici"**. De fiecare dată se înfruntă, atît pe ringul Olimpiadei, cît și pe cel aproape necunoscut din carîier, două voințl de fier, două ambiții înflăcărate, doi tineri ce doresc victoria, mai mult decît orice pe lume.

Sport individual, boxul nu rămîne totuși un domeniu îngrădit, în care nu mai pătrunde nimeni, în afara celor doi combatanți. Departe de ei, spectatorii, mai mult ca la orice sport, sînt de fapt chiar lîngă inima lor, înfierbîntînd-o, dîndu-i noi impulsuri. Urmărind partida dintre Ștefan Boboc și Ghenadie Torgovțev, ne-am întrebat, la finalul acelei electrizante reprize a treia, care avea să întoarcă soarta meciului, dacă micii pumni ai lui Boboc sau pumnii de jar ai publicului sînt cei care au deschis drumul victoriei. Fiindcă publicul, atunci cînd, susținînd bătălia din ring, știe să respecte și legile sportivității, poate transforma orice meci într-o mare finală, poate crea acea ambianță care înseamnă ea însăși o victorie. Și nu cea mai puțin prețioasă. De fapt, de aici începe și victoria sportivă, cum a fost cea cucerită de curajosul Ștefan Boboc.

Jack BERARIU

O generație fără copii minune, dar cu perspective mai mari

Peste 350 de copii între 7 și 12 ani au urcat timp de patru zile pe blocstarturile piscinei din parcul Dinamo pentru a-și disputa 55 de titluri de campioni. Cifra constituie un record în materie, dacă vom sublinia faptul că prezența acestora în competiție a fost condiționată de o serie de baremuri, și acest lucru merită a fi reținut. Este, dacă vreți, o exprimare mai concretă a producțiilor centrelor de inițiere din ultimul an, organizate în cîteva orașe cu tradiție în materie de natație, ale căror elemente talentate îmbogățesc în fiecare sezon efectivele secțiilor de înot.

În același timp, evoluția superioară (față de anii trecuți) a reprezentanților cluburilor provinciale Petrolul Ploiești, Șc. Sp. Reșița, Crișul Oradea, Șc. Sp. Timișoara, Șc Sp. Sibiu sau Dunărea Galați, relevă întinderea ariei de dezvoltare a acestui sport și sporirea posibilităților de selecție pentru loturile reprezentative, ai căror antrenori erau nevoiți într-un trecut nu prea îndepărtat să-și îndrepte atenția doar asupra piscinelor bucureștene și a celor din alte două-trei orașe ale țării. Concurența — veritabil motor al creșterii performanțelor, începe să se facă tot mai mult simțită, anunțînd de pe acum un logic salt calitativ într-o disciplină sportivă în care sîntem departe de a străluci pe plan internațional.

Eugenia Cristescu — performera „naționalelor" de copii

Poate că mulți dintre cei ce urmăresc cu atenție activitatea competițională din bazine au fost surprinși, desigur, că de data aceasta cronometrorii nu ne-au mai adus la cunoștință, ca în alți ani, valori veritabile de recorduri. Este adevărat că în comparație cu ultimele generații de copii, actuala „producție" nu a mai scos la iveală copii minune, care să ne uimească prin performanțele lor. În schimb, grupele au apărut mult mai omogene, prea puține fiind probele în care cîștigătorii puteau fi întrezăriți înainte de start. Mai mult ca sigur că majoritatea antrenorilor de copii, folosind experiența anilor anteriori și îndeosebi pe cea oferită de clubul Dinamo (unde mulți copii minune, forțați peste măsură, s-au pierdut văzînd cu ochii), au încercat să gradeze mai rațional efortul în pregătirea tinerilor înotători, urmărind înregistrarea veritabilului salt calitativ spre vîrstele (13—14 ani) cînd elevii lor vor fi mai copți și vor avea în plus o bogată experiență competițională.

Dacă aceste concepte pot fi în general valabile pentru sportivii din Ploiești, Reșița, Oradea sau Timișoara, ele în nici un caz nu pot fi alăturate evoluției tinerilor clujeni, aproape inexistenți în lupta pentru întîietate. Desele semnale de alarmă exprimate în coloanele ziarului nostru cu privire la modul în care sînt pregătite grupele de copii de la C.S.M. și Școala Sportivă din Cluj și-au găsit de data aceasta o justificare mai mare ca oricînd. Comportarea de-a dreptul penibilă a reprezentanților celor două secții, în comparație cu tinerii înotători din Timișoara Sibiu, Oradea sau Galați, mult mai vitregiți în ceea ce privește posibilitățile de pregătire, este urmarea unei slabe instruiri din punct de vedere tehnic și ea se cere foarte serios analizată și continuată cu cele mai eficiente măsuri. *(a. v.)*

RALIUL DUNĂRII
O CURSĂ CU NUMEROȘI FAVORIȚI

Astăzi concurenții intră pe teritoriul țării noastre

Dacă de pe traseu nu putem avea încă noutăți de la echipajele care au luat startul în a 7-a ediție a Raliului Dunării (primele probe speciale s-au disputat în cursul nopții), completăm informațiile de ieri cu cîteva nume de piloți care se înscriu alături de **Tonny Fall** (cîștigător în 1967), **W. Pöltinger** (cîștigător în 1969) și **Silbert Staepelaere**, printre favoriții întrecerii.

Este vorba de vest-germanii **Helmut Bein** (BMW 1002 TI) și **Achim Wermbold** (Opel Kadet-Rally), de italianul **Sergio Barbatio** (Lancia HF 1600) și de austriacii **Walter Roser** (Renault-Alpine 1600) și **Gunther Janger** (Porsche 911 S).

Aceste nume asociate la mașinile amintite, mașini pe care le întîlnim de regulă pe primele locuri ale raliurilor europene, fac deosebit de interesantă ediția de anul acesta a Raliului Dunării.

Pentru cei ce vor să-i vadă astăzi pe concurenți pe traseu, sau în probele speciale, iată orele de trecere pe la punctele de control : **Oradea** — 12,20 ; **Cluj** : sosire 14,30, plecare 17,30 ; **Reghin** — 19 ; **Toplița** — 19,25 ; **Gheorghieni** : 20,24 (probă specială între Gheorghieni și Cheile Bicazului) ; **Bacău** — 22,26 ; **Comănești** — 23,12 ; **Brașov** — 1,43. În cursul nopții se vor disputa „specialele" de la **Frumoasa** (5,5 km, ora 24) ; **Moeciul** (24 km, ora 2,11), **Dragoslavele** (6 km, ora 2,50), **Podul Dîmboviței** (13 km, ora 3,20) și **Rișnov** (10 km, ora 6).

Sosirea va avea loc la Brașov mîine dimineață începînd de la ora 6,42, iar de la ora 7 va începe ultima probă specială, **cursa de viteză în coastă (12 km) între Brașov și Poiana Brașovului**, care va încheia a 7-a ediție a Raliului Dunării.

Menționăm că în afara probelor speciale, pe sectorul românesc al traseului concurenții vor trebui să facă față unor etape de noapte dificile prin media orară ridicată care a fost impusă. Astfel sectoarele Reghin — Toplița, Bacău — Comănești și Cîmpulung — Rucăr trebuie să fie acoperite cu o medie orară de 80 km.

Și mai dificilă ni se pare realizarea mediei orare de 79 km pe cei 29 de km dintre Gheorghieni și ieșirea din Cheile Bicazului, sau media de 72 km pe cei 45 de kilometri care separă Cîmpulungul de Curtea de Argeș prin Domnești (drum pietruit, cu multe treceri în serpentină peste „muscele").

Rmîne de văzut care dintre concurenți vor putea evita penalizările.

MUNCĂ DE VARĂ

Repede, despre ce a fost vorba în propoziție săptămîna trecută sau rezumatul capitolelor precedente : un meci de atletism nu prea pur, dar cu o mare bogăție de prim-planuri, adevărate studii psihologice în lipsa — nu din cauza noastră — a unei informări cît de cît valabile acolo, la fața locului ; atletismul e altceva decît cifră, rezultat, victorie — dar fără cifre și rezultate, comunicate imediat, nu are totuși haz. Soluția cu Zimbreșteanu, cronometror în studio, a fost bună, însă ce să mai vorbim ?... Nu voi uita în viața mea incredibilul final de la 3 000 m obstacole ! Sîmbătă, duminică — gimnastică, undeva prin Sadoveanu scria așa : trei frumuseți n-au voie să fie mediocre în lumea asta — femeia, poezia și vinul ; dacă nu sînt minunate, mai bine lipsă! Dar efortul televiziunii — care nu e legată să știe Sadoveanu pe dinafară — a fost meritoriu... Fotbalul a fost frumos pentru că s-a greșit mult, enorm de mult. Dacă se greșea mai puțin, ar fi fost probabil mai urît — din această dilemă nu putem ieși ! Oricum, dacă nu se strica aparatul pentru reluări vedeam lufturi și mai și — dar aparatul s-a stricat și a rămas ca între două plonjoane superbe ale lui Cavai și alte patru ale lui Suciu să tragem tare cu „marile noastre posibilități"...

Și acum — la muncă :

Farkaș Ladislau, consilier juridic — Republicii 79, Arad : Nu-i pot transmite scrisoarea lui Fănuș. S-ar supăra, s-ar uita urît la mine, ar zice că fac jocul dușmanului și nu-s obiectiv. Nu vreau să-l supăr pe Fănuș. Dovadă : m-a deconspirat în fața întregii țări — și nu i-am spus nimic. Dați-i un telefon. Veți înțelege din glasul lui că e un om tare de treabă, pe care nu te poți supăra.

I. M. Dragomir — București : Recunosc că nu mă leg de fiecare greșeală de exprimare a confraților într-o vorbă. Știu eu dacă greșesc ? Scrisoarea d-voastră mi-a biciuit însă nervii și de la toamnă voi fi cumplit !

Breazdău Vasile — str. M. Kogălniceanu 2, Șimleul Silvaniei : Nu răspund de afirmațiile bunului prieten, Mirodan. Abia mă descurc cu păcatele mele.

D. Negru — Tr. Măgurele : Nu-mi displace că m-ați confundat cu Eugen Barbu și Mazilu. Mă bucur și mai mult că m-ați confundat cu cine trebuie. Și eu sînt de părerea d-voastră : să nu tăiem capetele antrenorilor, să nu-l excomunicăm pe Dragoș Cojocaru... să nu... să nu... Dar ce să da ?

Un cititor din Pitești : Am vrut să comunic redacției telesportive opiniile d-voastră ; mi s-a răspuns că le știe cunoscute dintr-o scrisoare identică trimisă și lor. Sînteți harnic la scris și sever în idei. Trăiască, deci, Dobrin !

Senior d'Artagnan : Voi rata șansa acordată și nu vă voi răspunde personal, pentru că sesizarea d-voastră ține de un domeniu public. Nu mi-a fost nici lene, nici rușine, am deschis Larousse-ul 1965 la capitolul tipărit pe hîrtie roză și am găsit la pagina a IV-a (locuțiuni latine și străine) exact expresia lui Cato cel Bătrîn, folosită de mine. E, totuși, o plăcere să fii citit într-un ziar sportiv de tineri seniori cu o exigență culturală atît de mare.

A. Paulescu (dacă am înțeles bine semnătura...) **— București** : Redacția telesportivă a avut amabilitatea să-mi înmîneze scrisoarea d-voastră. Primesc atît de rar scrisori atît de injurioase — încît vă rog ca în viitor să-mi scrieți direct. Cînd aveți o asemenea bogăție de idei — de ce mai puneți oamenii pe drumuri ? E păcat ; mai multă încredere în ideile proprii, pentru dumnezeu...

Gică Adrian — Roman : Sigur, cu toții vrem ca „minciuna și aliatele ei să fie stigmatizate o dată pentru totdeauna"...

M. M. — Cîmpina : E unul din rarele cazuri cînd regret că nu am adresa corespondentului, pentru a lega un dialog fertil. Oricum — merci !

Un iubitor al „Progresului" — București : Voi veghea cu strășnicie ca nimeni să nu se atingă de picioarele lui Dudu Georgescu al nostru. Dar ce vom face fără Viorel ? Știți ceva în plus ?

BELPHEGOR

În concursul internațional de la Sofia

ȚINTAȘII ROMÂNI AU OBȚINUT REZULTATE NECONCLUDENTE

Trăgătorii din cinci țări, URSS, Ungaria, Cehoslovacia, Bulgaria și România, s-au aliniat la concursul internațional de la Sofia. Iată cîștigătorii și locurile ocupate de sportivii români : *armă liberă calibru redus 60 f culcat seniori* (42 de concurenți) : Poer (Cehoslovacia) 596 p... 7. Șandor 590 p.... 13. Sicorschi 586 p... 16. Tamaș 585 p... 20. Vasilescu 583 p, *armă liberă calibru redus 3x40 f* (30) : 1. Aghișev (U.R.S.S.) 1153 p... 3. Tamaș 1146 p, 4. Șandor 1143 p... 7. Vasilescu 1137 p... 21. Sicorschi 1115 p, *armă standard 60 f culcat femei (17)* : 1. Anca Pelova (Bulgaria) 592 p... 8. Edda Baia 583 p, *armă standard 3x20 f femei (17)* : 1. Anca Pelova (Bulgaria) 564 p... 8. Edda Baia 546 p, *pistol viteză* (26) : 1 Petcov (Bulgaria) 589 p... 4. Atanasiu 587 p... 12. Popa 577 p, *pistol calibru mare 60 f (25)* : 1. Kosih (U.R.S.S.) 589 p... 2. Giușcă 585 p... 15. Atanasiu 574 p, *pistol liber (34)* : 1. Ermakov (U.R.S.S.) 559 p... 18. Giușcă 529 p... 20. Teodor 526 p, *armă liberă calibru mare 3x40 f (22)* : 1. Ejov (U.R.S.S.) 1141 p.

În general, rezultatele țintașilor noștri se situează sub plafonul posibilităților lor, fie, la unii, din cauza intervalului prea scurt de pregătire de după internaționalele de la Tunari, fie, la alții, datorită unor antrenamente necorespunzătoare. Au satisfăcut, în concordanță cu cerințele etapei actuale, doar Giușcă la pistol calibru mare, Tamaș și Șandor la armă liberă calibru redus.

Slab s-au comportat Sicorschi (armă liberă calibru redus, mai ales la poziția picioare — o lacună mai veche), Giușcă și Teodor (pistol liber) și Popa (pistol viteză).

TRĂGĂTORII JUNIORI ÎȘI DESEMNEAZĂ CAMPIONII ȚĂRII

Cei mai buni trăgători juniori se reunesc cu începere de azi pe poligonul Steaua din Domnești în cadrul campionatului republican, pentru probele de glonț.

Întrecerile care se vor încheia duminică, cuprind în programul zilei inaugurale următoarele probe : după festivitatea de deschidere de la ora 8,30, vor începe tragerile la armă standard culcat 60 f și la pistol sport 30+30 f juniori și junioare.

În prima ediție a mitingului balcanic

REMARCABIL SUCCES AL ATLEȚILOR JUNIORI

17 victorii și 6 recorduri românești

Primele întreceri balcanice de atletism deschise juniorilor s-au desfășurat sub semnul superiorității categorice a sportivilor români, care au realizat cele mai multe victorii și cele mai bune performanțe. Specialiștii și ziariștii prezenți la concurs au fost unanimi în aprecierea că juniorii români au ridicat nivelul întrecerilor la valori apreciabile.

17 cupe cu care au fost distinși cîștigătorii au luat drumul României, ceea ce reprezintă jumătate din totalul trofeelor decernate. Adăugînd alte zeci de medalii de argint și bronz vom avea un bilanț care sintetizat va duce la 31 atleți medaliați din 43. Este un bilanț deosebit de frumos care trebuie consemnat ca atare.

În afara victoriilor, performanțele realizate în cadrul concursului au arătat că valoarea tinerilor atleți din țările balcanice este foarte ridicată și că — în contextul apropiatelor campionate europene de juniori — unele medalii vor putea lua drumul țărilor balcanice. Și pe această linie atleții noștri au realizat rezultate care se înscriu drept noi recorduri republicane. Este vorba de Francisc Gedeon cu 47.7 la 400 m, Gheorghe Suha cu 15,60 m la greutate, ștafeta de 4×400 m cu 3:15,3, iar la fete Roxana Vulescu 1,68 m la înălțime (record de junioare mici), Eva Zörgö 49,88 m la sulită (record de junioare mici), ștafeta de 4×400 m 3:47,4.

Dar, pentru că atletismul este sportul cifrelor, iată rezultatele realizate de cîștigătorii probelor și de către atleții noștri. Menționăm că în ambele zile de concurs timpul a fost frumos, cu ușor vînt din față la probele de sprint.

BĂIEȚI — 100 m Lendjel (Iug.) 10,6, Păsulă 10,6... 5. Szabo 10,8 ; 200 m Păsulă 21,6, Lendjel (Iug.) 22,0... 5. Stan 22,4 ; 400 m Gedeon 47,7, Jenev (Bulg.) 47,8, Mermigis (Gr.) 47,9 ; 800 m Gaspar 1:52,7, Mermigis (Gr.) 1:52,7... 6. Sacaci 1:55,4. A fost o cursă electrizantă, în care cîștigătorul a fost decis la fotografie ! ! 1 500 m Andonov (Bulg.) 3:51,5, Dima 3:53,3, Dimov (Bulg.) 3:53,2 ; 5 000 m Malovic (Iug.) 14:56,8, Șandru 15:26,4, Kotev (Bulg.) 15:29,6 ; 1 500 m obst. Kotev (Bulg.) 4:16,9, Szekeli 4:17,1... 5. Goanță 4:25,9 ; 110 m garduri Glava 15,2, Dinc (Turcia) 15,5 ; 400 m garduri Morfia (Grecia) 54,2... 6. Hidi 56,6 ; 10 km marș Anghel 46:32,6, Stanev (Bulg.) 47:24,6... 7. Ciacoi 48:11,0 ; decatlon Gavrilaș 5 861 p, Dimitropoulos (Gr.) 5 547 p ; 4×100 m România 41,3 (Abagiu — Păsulă — Mitrofan — Szabo), Iugoslavia 41,8, Grecia 41,8 ; 4×400 m Grecia 3:13.5, Bulgaria 3:13,7, România 3:15,3 (Păsulă — Sacaci — Gaspar — Gedeon ; Păsulă în primul schimb 48,2, iar Gedeon 47,3 în ultimul schimb) ; înălțime Dosa 2,06 m. Negomircanu 2 06 m. Kolev (Bulg.) 2.00 m ; prăjină Tongas (Gr.) 4,80 m... 4. Anton 4,30 m, 5. Dinu 4,30 m ; lungime Stetik (Iug.) 7,57 m, Oană 7,23 m... 5. Abagiu 7,04 m ; triplusalt Kapriotis (Gr) 15.40 m... 6. Lenghel 14,42 m ; greutate Stoev (Bulg.) 17,00 m... 3. Suha 15,60 m... 6. Dumbravă 14,74 m ; disc Marangos (Gr.) 47,88 m, Vladimirov (Bulg.) 47,72 m... 5. Suha 46,28 m, Dumbravă 43,88 m ; suliță Moscos (Gr.) 64,02 m ; România nu a participat la această probă ; ciocan Manolov (Bulg.) 62,58 m... 4. Ghelmegeanu 49,76 m.

FETE : 100 m Pavlicic (Iug.) 12.2, Monoranu 12,3, Recu 12.4 ; 200 m Pavlicic (Iug.) 24,8... 3. Monoranu 25,2, 4. Kraus 25.5 ; 400 m Zlateva (Bulg.) 54.9, Bazic (Iug.) 55,5, Sălăgean 56,2 ; 800 m Zlateva (Bulg.) 2:10,0, Andrei 2:11,2, Iordache 2:12,2. Andrei a avut o comportare cu totul remarcabilă, fiind la un pas de o mare surpriză. 1 500 m Andrei 4:33,0, Haralanova (Bulg.) 4:37.6 ; 100 m garduri Satmari 14,2, Manea 14,5, Novakova (Bulg.) 14,8 ; 4×100 m România 47,4 (Satmari — Kraus — Manea — Monoranu), Bulgaria 47,5, Iugoslavia 48,3 ; 4×400 m România 3:47,4 (Manea — Kraus — Iordache — Sălăgean), Bulgaria 3:47,8, Iugoslavia 3:51,9. Iordache în schimbul 3 — 56,8, iar în ultimul Sălăgean a făcut o cursă excelentă (55,5), rezistînd atacului atletei Zlateva, finalistă la campionatele europene de la Viena ; înălțime Vulescu 1,68 m, Lövse (Iug.) 1,68 m... 4. Comșa 1,60 m. A fost cea mai disputată probă a întregului concurs, necesitînd un baraj care a durat aproape o oră și în care Roxana Vulescu s-a întrecut pe sine, reușind la prima ei competiție internațională o victorie cu multe perspective : lungime Boca 6,02 m, Franzotti (Iug.) 5,96 m, Jinga 5,91 m ; greutate Illi 13,54 m... 3. Cioltan 13.22 m ; disc Illi 43,12 m... 3. Cioltan 41,78 m ; suliță Zörgö 49,88 m, Tsolova (Bulg.) 46,30 m, Ciontu 44,48 m ; pentatlon Guergueleva (Bulg.) 4 019 p.

CLASAMENTUL PE MEDALII

	Aur		Argint		Bronz	
	B	F	B	F	B	F
ROMÂNIA	17	(8+9)	9	(6+3)	11	(2+9)
Bulgaria	7	(4+3)	13	(6+7)	11	(9+2)
Grecia	6	(6+0)	6	(6+0)	6	(6+0)
Iugoslavia	5	(3+2)	6	(2+4)	7	(4+3)
Turcia	0		1	(1+0)	0	

Un excelent complex curativ și de agrement :

Ștrandul termal din Timișoara

De curînd harta obiectivelor sportive și de agrement din Timișoara a fost îmbogățită cu o nouă mare atracție : ștrandul termal, amplasat pe bulevardul V. Pîrvan.

Depistarea izvoarelor termo-minerale din Parcul pionierilor a avut loc în 1965, stabilindu-se că în compoziția apei se găsesc : sodiu, potasiu, amoniu, calciu, magneziu, fier — cu o mineralizare totală de aproape 13 g/l. Sursa debitează apa la suprafață cu o temperatură de 50 grade Celsius și cu un debit de 90 vagoane în 24 ore.

Ținînd seama de această compoziție și de temperatură, apa acestui izvor poate fi folosită pentru tratamentul afecțiunilor reumatice și ale sistemului nervos periferic.

Edilii municipiului Timișoara au hotărît să valorifice această apă cu proprietăți curative și au realizat un complex termal care oferă condiții excelente.

Complexul termal cuprinde : un bazin de vară de 40×25 m, un bazin de 12×12 m pentru copii și „bazinul de iarnă" de 25x25 m — totalizînd o amplă oglindă de apă, de 1 770 metri pătrați, ceea ce oferă un agrement excelent pentru 2 600 de persoane.

Ștrandul pune la dispoziția oaspeților două complexe de vestiare cu cabine, depozite cu articole de plajă, grupuri sanitare, casă specială pentru depunerea valorilor, cabinet medical, săli pentru masaj și dușuri. Lîngă bazinul pentru copii se află un tobogan, veritabil magnet pentru micii înotători.

În timpul sezonului rece, la „bazinul de iarnă" se ajunge direct, din incinta vestiarelor încălzite (care au o capacitate de 600 de persoane), printr-un tunel.

Dacă adăugăm salonul de 400 metri pătrați care, pe lîngă condiții de odihnă, asigură și servicii de alimentație publică (un mic restaurant și un bar), la care se va adăuga în curînd un restaurant de 133 de locuri, avem imaginea unui veritabil complex de agrement pentru timișoreni.

Construcția din beton, sticlă și marmură din cartierul care se ridică acum în micul orășel studențesc, se impune prin ingeniozitatea arhitecturală cît și prin funcționalitatea ei.

PETRE ARCAN

P.S. Păcat că, atunci cînd a fost proiectat, nu a fost luată în considerare și sugestia ca unul dintre bazine să poată fi folosit și pentru natație.

CONTINUĂ LUPTA PENTRU PROMOVARE

La ștrandul Tineretului din Capitală au continuat întrecerile din cadrul turneului final al diviziei B la polo. Echipele angajate în lupta pentru intrarea în prima divizie a țării, au căutat să-și pună în evidență valoarea. Astfel, jucătorii de la C.S.M. Cluj au cîștigat la scor meciul cu Timișul Lugoj, iar Industria Linii s-a detașat de Crișul Oradea. Aprecieri meritoase putem adresa „școlarilor" bucureșteni care, cu o echipă compusă din juniori mici, se remarcă printr-o evidentă concepție de joc, acuratețe tehnică și o bună viteză de înot. Datorită acestor atu-uri, elevii antrenorului P. Niculescu au obținut două rezultate de egalitate în fața unor echipe cu tradiție: I.L. Timișoara și Mureșul Tg. Mureș.

Rezultatele înregistrate ieri : C.S.S. Buc. — Mureșul Tg. Mureș 3-3 (1-0, 0-1, 1-0, 1-2) ; I.L. Timișoara — Crișul Oradea 3—0 (1—0, 1—0, 0—0, 1—0) ; C.S.M. Cluj — Timișul Lugoj 10—2 (3—1, 4—1, 1—0, 2—0) ; C.F.R. Cluj — Dunărea Galați 5—3 (0—0, 0—1, 3—0, 2—2). *Programul de azi*, orele 9 : Crișul Oradea — C.S.S. București ; Timișul Lugoj — I.L. Timișoara ; Dunărea Galați — C.S.M. Cluj ; Mureșul Tg. Mureș — C.F.R. Cluj. Orele 18 : Crișul Oradea — Dunărea Galați *(C.R.)*

CATEGORIA B LA ORA BILANȚULUI

Privind retrospectiv ediția 1969—1970 a „secunzilor", sîntem în măsură acum să facem unele constatări. Disputa celor 40 de formații masculine și feminine (împărțite în 4 serii) antrenate în lupta pentru promovarea în prima categorie, dar și pentru a evita locurile „periculoase" din clasament, a făcut ca această ediție să prezinte, în comparație cu celelalte, un evident salt calitativ. Din parcurgerea clasamentelor se vede lesne că valoarea foarte apropiată a echipelor din fruntea și mijlocul clasamentului a condus la departajări minime între multe formații, situația finală fiind definitivată în ultimele etape. Majoritatea echipelor s-au prezentat bine pregătite sub aspect tactic, iar nivelul tehnic al multor jucători a marcat un evident progres. Ca urmare, o bună parte din partide s-au situat din punct de vedere tehnic, tactic și spectacular la valoarea și chiar peste valoarea unor jocuri din categoria A. Acesta este un lucru îmbucurător, ținînd seama că pepiniera reprezentativelor naționale trece sau trebuie să treacă obligatoriu prin acest stadiu de formare și pregătire.

La băieți „capii de serie" Politehnica Galați (antrenor Dumitru Sîrbu) și Știința Lovrin (antrenor Nicolae Fassel) au cucerit dreptul de a participa în prima categorie. Dacă gălățenii s-au impus cu mai multă autoritate, în schimb Știința Lovrin a cîștigat la limită seria, diferența de puncte față de a 5-a clasată (Universitatea Craiova), fiind de numai două puncte.

La fete, cîștigătoarele celor două serii, Textila Buhuși (antrenor C. Dantzi) și Mureșul Tg. Mureș (antrenor Wilhelm Helwig) s-au dovedit fără contracandidate, ele fiind de departe cele mai bune. În cazul lor asistăm la o revenire în prima categorie. Am dori însă ca prezența lor să nu fie — așa cum s-a mai întîmplat — doar pasageră. *(g. r.)*

Iată clasamentele definitive :

CATEGORIA B, MASCULIN, SERIA I

1.	Pol. Gl.	18	15	0	3	362-243 30
2.	Tractorul Bv.	18	13	1	4	342-247 27
3.	Trotușul Gh. Gh.-Dej	18	11	1	6	261-208 23
4.	Chim. Fg.	17	11	0	6	269-257 22
5.	A.S.A. Tg. Mureș	18	10	0	8	235-217 20
6.	Agr. Iași	17	9	1	7	324-286 19
7.	Institutul Pedag. Bc.	18	7	2	9	234-259 16
8.	Medicina Tg. Mureș	16	5	1	10	213-251 11
9.	A.S.A. Pl.	18	2	0	16	255-324 4
10.	Voința Mr. Ciuc	18	2	0	16	228-421 4

Jocurile Medicina Tg. Mureș-Agronomia Iași și Chimia Făgăraș-Medicina Tg. Mureș, aminate din cauza inundațiilor, nu au mai fost reprogramate.

A promovat în categoria A : Politehnica Galați (antrenor Dumitru Sîrbu) ; au retrogradat în campionatul de calificare : A.S.A. Ploiești și Voința Miercurea Ciuc.

SERIA A II-a

1.	Ș-ța. Lovrin	18	16	2	6	265-245 22
2.	Metalul Copșa Mică	18	10	1	7	269-248 21
3.	Tehn. Tim.	18	10	1	7	235-244 21
4.	C.S.M. R-ța.	18	9	3	6	395-233 21
5.	„U" Craiova	18	10	0	8	303-275 20
6.	Text. C-die	18	9	1	8	288-282 19
7.	Independența Sibiu	18	7	3	8	283-260 17
8.	Timișul Lj.	18	8	0	10	272-275 16
9.	Șt. Petr.	18	7	2	9	266-298 16
10.	Chimia Tr. Măgurele	18	3	1	14	232-353 7

A promovat în categoria A : Știința Lovrin (antrenor Nicolae Fassel) ; au retrogradat în campionatul de calificare : Știința Petroșani și Chimia Tr. Măgurele.

CATEGORIA B, FEMININ, SERIA I

1.	Text. Buhuși	18	18	0	0	315-122 36
2.	Voința Buc.	18	13	2	3	211-147 28
3.	Univ. Iași	18	11	1	6	201-154 23
4.	Comerțul Cța.	18	10	0	8	194-181 20
5.	Chim. Victoria	18	8	2	8	154-154 18
6.	Voința Rîș	18	8	0	10	162-184 16
7.	Chimia Bz.	18	6	1	11	143-256 13
8.	Institutul Pedag. Bc.	18	5	1	12	141-201 11
9.	Pol. Galați	18	4	1	13	161-296 9
10.	Pol. Iași	18	3	0	15	115-202 6

A promovat în categoria A : Textila Buhuși (antrenor Constantin Dantzi) ; au retrogradat în campionatul de calificare Politehnica Galați și Politehnica Iași.

SERIA A II-a

1.	Mureșul Tg. Mureș	18	12	2	4	196-130 26
2.	Univ. II Tim.	18	10	1	7	161-163 21
3.	Sparta Mediaș	18	9	3	6	250-200 21
4.	Voința Sighișoara	18	9	3	6	203-190 21
5.	Univ. Cluj	18	9	2	7	214-124 20
6.	Chim. Fg.	18	9	1	8	209-217 19
7.	Jiul Petr.	18	9	0	9	182-176 18
8.	Constr. B. M.	18	7	3	8	170-163 17
9.	Zorile Bîa	18	7	1	10	179-202 15
10.	Tricoul Or.	18	1	0	17	121-280 2

A promovat în categoria A : Mureșul Tg. Mureș (antrenor Wilhelm Helwig), au retrogradat în campionatul de calificare Zorile Bistrița și Tricoul Oradea.

ÎNTREPRINDEREA ECONOMICĂ DE ADMINISTRARE A BAZELOR SPORTIVE

din București, bd. Muncii nr. 37—39, sector 3, telefon 21 39 71 angajează de urgență :

— tehnician sau inginer frigotehnist
— electromecanic radio
— mecanic frigorist
— tîmplari manuali
— zidari
— instalatori sanitari apă, gaze — autorizați.

fotbal

CAMPIONATUL EUROPEAN STUDENȚESC DE FOTBAL

PARADOXUL EȘECULUI — DEZECHILIBRUL DINTRE NIVELUL COMPETIȚIEI ȘI FORȚA ECHIPEI NOASTRE

Duminică s-a încheiat la Skopje cea de a doua ediție a campionatului european studențesc de fotbal, cîștigat de echipa Uniunii Sovietice, care a dispus în finală (2—1) de reprezentativa Spaniei, victorioasă în ediția din 1967. Au participat 10 formații (cea a României s-a clasat a patra) și, abstracție făcînd de clasament, ele s-ar putea grupa pe două trepte valorice distincte. Opt au fost compuse din jucători care știu ceva fotbal și au cîteva valori, dar valori în comparație cu ceilalți și nu cu scara de apreciere internațională. Pregătirea lor se rezumă la două antrenamente pe săptămînă. Toate efectuaseră înainte de începerea campionatului din Iugoslavia un stagiu de pregătire comună, mergînd de la o săptămînă pînă la o lună, și dobîndiseră o oarecare pregătire fizică și coeziune internă, dar aceste referiri la coeficienți de valoare și de pregătire trebuie plasați și înțeleși, în universul sportului amator, fără valeități de performanță. În starea de spirit a grupei comentate, ambiția sportivă alterna cu boema studențească de cea mai bună calitate, diletantismul tehnic se compensa cu bucuria produsă de onoarea unui campionat european, victoriile și înfrîngerile declanșau bucurii simple și reacții sufletești senine ca pe vremea epocii romantice a sportului.

În a doua grupă a rămas să includem echipele României și Uniunii Sovietice, ceva aparte prin forța lor de joc și pregătirea sportivă superioară a jucătorilor. După primele evoluții, doar ele apăreau capabile să învingă, prognozele le indicau singure favorite, în jur nu se mai vedea nimeni în stare să le amenințe. Erau două mecanisme grele intrate în competiție cu niște echipe de băieți simpatici, pe jumătate vilegiaturiști, mulți dintre ei veniți cu logodnice și visînd împreună azururi de vacanță.

Cu echipa U.R.S.S. previziunile s-au împlinit. A deconcertat, în schimb, rostogolirea echipei noastre. Mai întîi ea a evoluat mediocru în partida cu Cehoslovacia, apoi n-a putut depăși reprezentativa sovietică, mai săracă în fotbaliști de valoare decît ea, și, în sfîrșit, avea să fie învinsă de echipa Franței, o trupă care ne-a plăcut mai mult prin felul cum cînta șansonete și cum știa să lupte decît cum știa să joace fotbal.

Dacă echipa României ar fi cîștigat competiția, n-am fi afirmat că realizarea reprezintă un mare succes sportiv, deoarece e bine să măsurăm exact valoarea tehnică a fotbalului studențesc și s-o disociem de frumusețea ideii. Dar dacă ne-am dus acolo cu o mașină de curse și am fost întrecuți de o bicicletă de oraș, trebuie să fi existat niscaiva defecțiuni sau erori de concepție.

Poate prima greșeală pe care au comis-o cei ce s-au îngrijit de reprezentarea noastră constă în hotărîrea de a trimite acolo o mașină de curse. Orientarea ni se pare străină de spiritul campionatului, conferit, volens-nolens, de atitudinea majorității participanților. Fotbalul studențesc european în sine nu va deveni — probabil — niciodată un fotbal de performanță, din numeroase considerente, chiar dacă din 3 în 3 ani, noi sau alții, vom încerca să-i schimbăm cursul. Desigur, enunțăm un punct de vedere care nu exclude altele.

În sfîrșit, dacă, totuși, am trimis acolo o mașină de curse, să ne întrebăm de ce a derapat? Poate fiindcă niște fotbaliști care au simțit gustul de vanilie al unor mari competiții fotbalistice devin, inteligibil ori nu, apatici atunci cînd îi trimiți să joace în compania unor diletanți, pentru care turneul european al studenților e punctul de maximă onoare și inegalată bucurie din întreaga lor perioadă de simbioză dezinteresată cu sportul. Poate fiindcă Universitatea Cluj, echipa aleasă drept nucleu de forță al reprezentativei noastre studențești, a fost de multe luni neliniștită, ieșită din formă, bîntuită de spaimă și tare uzată de pe urma traversării pe coate a campionatului. Poate fiindcă instabilitatea formației de la partidă la partidă și neutilizarea unor jucători atunci cînd profilul adversarului o pretindea (Naidin în meciul cu U.R.S.S., Strîmbeanu în jocul cu Franța) au adus și ele prejudicii tehnice și morale.

Dacă am mai prelungi analiza am risca să dăm de înțeles (măcar unora) că acordăm acestui eșec proporții însemnate. Or, spiritul campionatului european studențesc de fotbal este incompatibil cu noțiunea de mare eșec sportiv. Pentru a ne apropia de el pînă la integrare, noi propunem să nu mai fie trimisă la acest turneu o echipă clădită din jucători de „A". E mult prea mult, cu tot paradoxalul loc patru pe care l-am ocupat, sau poate tocmai de aceea. Avem echipe studențești în divizia B și C. S-ar putea selecționa din cuprinsul lor un lot suficient de capabil pentru țăria concursului, dacă ne gîndim că adversarii sînt aduși de prin liga a doua sau a treia a campionatului amator, din acele țări unde elita jucătorilor e profesionistă. Marele cîștig ar fi că acești fotbaliști de condiție mai modestă s-ar simți onorați să reprezinte fotbalul studențesc din România într-o competiție colegială. Dacă această modificare eventuală de optică va fi acceptată, atunci problemele subordonate vor fi altele și nimic din ce a fost acum anapoda n-ar mai avea substrat de existență. Inclusiv perturbarea campionatului național prin reprogramarea unei echipe într-o manieră care poate fi atacată cu numeroase argumente.

Romulus BALABAN

SE REFACE CUPLUL DUMITRIU II — IONESCU?

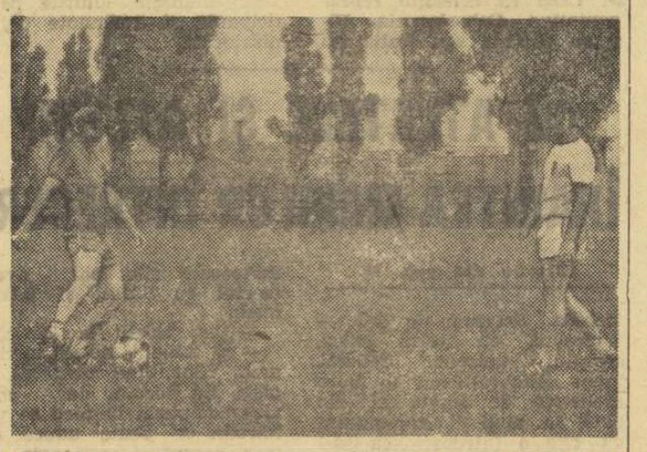

Ca la orice antrenament al rapidiștilor, și la cel efectuat marți, zeci de suporteri au luat loc în tribune. De astă dată ei au avut o surpriză. Pe gazon, în afara jucătorilor giuleșteni, se aflau și foștii înaintași centrali ai Rapidului: Dumitriu II și Ion Ionescu, surprinși la un schimb de pase de către fotoreporterul nostru, V. Bageac. Cu toate că echipele sînt în vacanță, ei își continuă pregătirile în dorința de a reveni la forma ce i-a consacrat. În privința refacerii cuplului — nu există, desigur, posibilități: Dumitriu este component al Steagului roșu, iar Ionescu are alte proiecte, deocamdată nedefinitivate.

Jucători și antrenori români peste hotare

Se știe acum, în mod cert, că, în sezonul viitor, o serie de jucători români vor activa peste hotare. Iată numele acestor fotbaliști și cluburile la care vor juca:

ION PÎRCĂLAB și FLOREA VOINEA — la **Olympique Nimes** (Franța).

ILIE DATCU — la **Fenerbahce** (Turcia).

VIOREL MATEIANU — **Wannsee** (Berlinul Occidental).

ION BARBU — **Beșiktas** (Turcia).

EMERICH JENEI — **Kaysery Sport** (Turcia).

Acestora li se adaugă **GHERGHELY**, care a și plecat la Hertha (Berlinul Occidental) și, probabil, Mircea Sasu, solicitat de Fenerbahce (Turcia).

De cîteva zile, se află în Turcia și antrenorul **CONSTANTIN TEAȘCĂ**, el urmînd să pună la punct acolo toate amănuntele legate de activitatea sa, în sezonul ce vine, la clubul Fenerbahce.

DELTA TULCEA — TASMANIA 1900 2-1 (1-1)

TULCEA, 29 (prin telefon). — Echipa de fotbal Tasmania 1900, din Berlinul occidental, și-a continuat turneul în țara noastră, susținînd un meci amical cu formația Delta din localitate. Victoria a revenit gazdelor cu scorul de 2—1 (1—1), golurile fiind marcate de Stănăgui (min. 10), Zaman (min. 76) și Mirea (min. 35) autogol.

ION TURȘIE — coresp.

Barajul pentru divizia C

Iată cîteva rezultate înregistrate în meciurile-retur ale barajului pentru promovarea în divizia C: Unirea Tricolor Brăila — Chimia Mărășești 1—0 (1—0), C.I.L. Tg. Jiu — Minerul Moldova Nouă 0—1 (0—0), Rapid Pitești — Victoria Florești 2—3 (0—0), I.C.I.M. Brașov — C.F.R. Sighișoara 0—0, Minerul Baia Sprie — Măgura Șimleul Silvaniei 3—0 (1—0), F.C. Caracal — Metalul Mija 2—1 (1—0), I.T.A. București — Energia Slobozia 1—2 (1—2).

ANTRENORI SANCȚIONAȚI

În urma absentării nemotivate de la cursul de perfecționare cu antrenorii de perspectivă și consfătuirea antrenorilor din diviziile A și B, convocate de Federația română de fotbal, Colegiul central de antrenori propune retrogradarea cu o categorie, pe termen de trei luni, a următorilor antrenori: *D. Pătrașcu* (Metalul Hunedoara), *G. Noje* (Minerul Baia Mare), *Gh. Ionescu* (Metalul Cugir), *C. Rădulescu* (Dinamo Bacău), *N. Georgescu* (Locomotiva Ploiești), *T. Bone* (A.S.A. Tg. Mureș), *Ștefan Vasile* (Oțelul Galați), *C. Miu* (Sportul studențesc), *I. Gălățeanu* (Poiana Cîmpina), *E. Stepan* (Metalul Hunedoara) și *E. Gologan* (Chimia Suceava).

LAUREATA TURNEULUI BALCANIC DE FOTBAL TĂCUT: ECHIPA ROMÂNIEI

Luni la prînz, pe stadionul Caraimanul din Bușteni, selecționata României, terminînd învingătoare și în ultima partidă susținută în compania echipei Iugoslaviei, a primit „Cupa" celei de a doua ediții a turneului balcanic de fotbal tăcut. Cei doi antrenori, Alexandru Moraru și Paul Ciobanu, precum și elevii lor și-au văzut astfel răsplătite strădaniile depuse de-a lungul multor săptămîni de pregătire.

Fotografia realizată de corespondentul nostru Victor Zbarcea vă prezintă lotul României: *Alexandru Moraru* — antrenor, *Șoaită, Gnadt, Constantin, Pop, Dimitrov, Gheorghiu, Laurențiu, Miloș, Neagu, Capră, Paul Ciobanu* — antrenor (sus, în picioare, de la stînga la dreapta), *Dominte, Drăguș, Datcă, Coț, Mikloș, Szabo, Streza* și *Popescu* (în rîndul de jos).

CINE EȘTI DUMNEATA, GHEORGHE LIMONA?

CONVORBIRE CU „CEL MAI BUN ARBITRU AL ANULUI"

Stimate Gheorghe Limona, să nu vă surprindă titlul materialului de față. Fiți fără grijă. Jucătorii, antrenorii și cronicarii de fotbal vă cunosc foarte bine. Știm, nu sînteți un nou venit în marea și entuziasta familie a celor ce iubesc fotbalul și activează pentru propășirea lui. Titlul constituie, de fapt, întrebarea pe care ne-a pus-o o parte din publicul care vă urmărește pe stadion și care, acum, la aflarea veștii că ați devenit **„arbitrul nr. 1 al anului"** vrea să vă cunoască mai bine. Așadar, fiți amabil și răspundeți-ne la cîteva întrebări:

— Ce vîrstă aveți?

— 45 de ani.

— Care vă este profesia?

— În 1949 am absolvit Academia comercială. În prezent sînt șef de serviciu în Ministerul comerțului interior, instituție unde lucrez de 21 de ani.

— Cînd ați făcut cunoștință cu fotbalul?

— Pe vremea pantalonilor scurți. După orele de școală, cu copiii din cartier, băteam mingea pe maidanele din împrejurimi. Prima legitimare am avut-o la Venus Călărași. Acolo, pe malurile Borcei, am jucat fotbal în divizia C și apoi în B, alături de Bărbulescu, de prof. Elias Baruch și de alții. În 1948 m-am numărat printre primii fotbaliști ai noii formații C.S.U. București, Sportul studențesc de azi.

— Cînd ați debutat în arbitraj?

— În 1953. Atunci, pe terenul C.A.M., am condus un meci din campionatul orășenesc.

— Deci, 17 ani de arbitraj. Ce satisfacții v-a adus această activitate?

— Nenumărate. Au fost și insuccese, așa cum se întîmplă în arbitraj. Dar cînd iubești fotbalul, ai tăria să treci peste momentele neplăcute.

— Cîte meciuri oficiale ați condus?

— Peste 600.

— Cînd ați debutat în divizia A?

— În 1965, ca tușier la meciul Farul — Știința Timișoara.

— Care au fost cele mai importante partide pe care le-ați condus?

— Bulgaria — R.D.G., primele reprezentative O.F.K. Beograd — Dinamo Zagreb, atunci derbyul campionatului iugoslav, Beșiktaș — Ferkőy, în Turcia. De la ultimele două jocuri am amintiri plăcute. Cu această ocazie, ziariștii iugoslavi m-au desemnat **„arbitrul etapei"**, iar cei turci **„arbitrul săptămînii"**.

(Acestea nu sînt singurele succese ale arbitrului Limona. Trimis peste hotare, ca o recunoaștere a bunelor arbitraje prestate în jocurile oficiale de la noi, el a reușit să obțină aprecieri dintre cele mai frumoase. Gh. Limona a condus jocuri la turneul U.E.F.A. '70 din Scoția, de unde comisia de organizare, printr-o telegramă, a transmis federației române mulțumirile sale pentru modul ireproșabil în care arbitrul român și-a desfășurat activitatea. În acest an, Gh. Limona a fost inclus pentru a doua oară pe lista arbitrilor F.I.F.A.).

— Ați fost desemnat **„cel mai bun arbitru al anului"**. Cum ați primit această veste?

— Cu emoție. Momentul din pauza finalei Cupei m-a copleșit. Aș fi vrut ca acesta să coincidă cu un arbitraj excelent la jocul Steaua — Dinamo. Dar, știți, cum se întîmplă în aceste situații: vrei să faci totul foarte bine, să arăți ce știi, de ce ești capabil. Momentul, însă, te apasă, te inhibă. Am alergat atunci cît în două jocuri, dar am și greșit. N-am să uit faza cu golul lui Dinu, un moment de neatenție. Promit însă revanșa, sau confirmarea aprecierii ce mi s-a făcut, adică arbitraje bune în viitor, deși e tare greu să primești aplauze și din partea celor ce iubesc echipa... învinsă.

— Vă dorim deplin succes!

★

...În încăperea în care am avut discuția redată în aceste rînduri s-a făcut liniște. Interlocutorul, de felul său zîmbitor, mereu cu o glumă pe buze, e vizibil marcat de sărbătorirea ce i se făcuse cu cîteva ore înainte, de importanța evenimentului. Emoțiile încă îl dominau. Dar, și așa, nu mai era timp de discuție. Gheorghe Limona trebuia să plece la Pitești, chiar în noaptea aceea. Arbitrul redevenise economistul de la M.C.I., pe agenda căruia figurau sarcini urgente de rezolvat.

Constantin ALEXE

CE FAC, LA ACEASTĂ ORĂ, FOTBALIȘTII?

(Urmare din pag. 1)

doi fotbaliști și... succes, mult succes!

★

Discuție cu Ion Marinescu, organizator de competiții la clubul F.C. Argeș.

— Ce ne puteți spune despre fotbaliștii clubului?

— **Toți sînt la mare, cu excepția lui Barbu, care se pregătește să facă deplasarea în... Turcia.**

— Care este programul echipei?

— **„Adunarea" la 4 august, vizita medicală a doua zi, iar la 6 august lotul se va deplasa la Predeal (sau Timiș) pentru jocuri pregătitoare în vederea noului campionat.**

★

Sunăm a zecea oară la numărul 24027 din Ploiești. În sfîrșit, ni se răspunde și, în pofida unor defecțiuni pe linie, reușim să înjghebăm un dialog cu omul cel mai indicat din punctul nostru de vedere, antrenorul Constantin Cernăianu, aflat întîmplător la club.

— Noutăți la Petrolul?

— **Puține. Sfîrlogea a primit dezlegare și va juca, probabil, la toamnă la Reșița.**

— Puteți să ne dați cîteva nume de „achiziții"?

— **„Achizițiile" pe care le avem în vedere nu au „nume" în fotbalul nostru. Tineri anonimi. Și după părerea noastră, talentați.**

— Un cuvînt de încheiere?

— **Cuvîntul este SPERANȚE. La Ploiești, toată lumea — dar mai ales fotbaliștii — speră într-o comportare cu totul... nouă în viitorul campionat. Fotbaliștii, care se vor întoarce la 5 august din vacanță și vor începe pregătirile la 7 august, prin jocuri, la Bușteni, sînt hotărîți — ca niciodată — să lupte pentru refacerea „firmei"...**

★

Zilele trecute ne-am întîlnit cu Titus Ozon. După primele schimburi de impresii despre ediția abia încheiată a campionatului, i-am solicitat cîteva amănunte în legătură cu pregătirile echipei sale, Jiul Petroșani.

— *Mai precis* — ne-a răspuns Titus Ozon — *despre fosta mea echipă. La terminarea campionatului ne-am despărțit...*

— Cauza?

— *Probleme personale. Doresc să rămîn lîngă familie, la București. Am stat prea mult timp singur. Așa că am fost nevoit să iau o asemenea decizie.*

— O despărțire neașteptată și, desigur, plină de regrete.

— *Cu regrete din ambele părți și în condiții foarte amicale. Înaintea plecării din Petroșani am întocmit planul de pregătire a echipei pentru sezonul următor. După cît cunosc, planul este pus în aplicare.*

— Și ce ați prevăzut pentru această perioadă?

— *În primul rînd, refacerea potențialului fizic al jucătorilor. De aceea — din ziua de 22 iulie — întregul lot s-a deplasat la Predeal, unde va susține jocuri.*

— Cine conduce acum antrenamentele?

— *Deocamdată, pînă la găsirea unui nou antrenor, jucătorul Libardi.*

— După revenirea la Petroșani ce va face echipa?

— *Antrenamente zilnice. La 9 august, în cinstea „Zilei Minerului", Jiul va susține un meci amical în compania echipei Stahl Riesa, din R.D.G., care va mai juca apoi două partide în țara noastră.*

— Alte perspective pentru perioada imediat următoare?

— *În ultima perioadă de pregătire, Jiul va întreprinde un turneu (de 3—4 întîlniri) cu Iugoslavia. Echipa va pleca din țară în ziua de 10 august și se va înapoia după 12 zile.*

— O ultimă întrebare: ce formație veți antrena la toamnă?

— *Îmi pare rău că, deocamdată, nu vă pot da vreun răspuns, deoarece nu am discutat cu nici un club. Cred, însă că nu voi rămîne în... tribună!*

ECHIPA ROMÂNIEI — LA BAGSWAERD

(Urmare din pag. 1)

debutanți! Ora emoțiilor e încă departe.

Iată, în sfîrșit, Bagswaerdul...

În vitrinele librăriilor, ori ale prăvăliioarelor unde se vînd splendidele flori daneze — afișe mari arătînd că în aceste cîteva zile toată lumea se află în așteptarea startului celei de a VIII-a ediții a campionatului mondial de caiac-canoe.

Antrenorii au intrat, pare-se, înaintea sportivilor, în febra de start, dar se feresc cu grijă să o arate. Din cînd în cînd, doar, cîte o reflecție care spune multe reporterului indiscret: **„Dacă Lewe trage în proba de simplu viteză"... „Să fi refăcut norvegienii secundele pierdute la Snagov?"... „Mă gîndesc la — ce surpriză grozavă ar fi — Zafiu...".**

★

S-a lăsat, de mult, înserarea, dar un drum spre hotelul Lyngby, în căutarea d-lui Swend Ghers, omul cel mai solicitat de ziariști (centrul de presă al bazei sportive se va deschide abia vineri), este obligatoriu pentru a putea furniza cititorilor primele informații despre această, de pe acum, îndelung și controversat comentată ediție a campionatelor mondiale.

La ora convorbirii telefonice este, totuși, greu de făcut o statistică exactă a echipelor sosite aici, locurile de cazare fiind diferite și destul de îndepărtate. Sîntem, însă, informați că majoritatea oaspeților au venit la Bagswaerd și că mîine (n.r. joi) pe lac... Cert este că vineri, în ziua primelor starturi, se vor alinia echipaje din 24 de țări. Așadar, pentru „floti" Snagovului" — adversari din Australia, Austria, Belgia, Canada, Cehoslovacia, R. D. Germană, Danemarca, Finlanda, R. F. a Germaniei, Anglia, Ungaria, Islanda, Japonia, Luxemburg, Mexic, Olanda, Norvegia, Polonia, Uniunea Sovietică, Suedia, Elveția, S.U.A., Iugoslavia!

Da, nu va fi ușor, chiar dacă — se știe — echipajele unor țări nu și-au cîștigat încă galoanele confirmării internaționale. Rămîne să vedem ce progrese au înregistrat unii caiaciști și canoiști mai puțin prezenți (o parte chiar total absenți) la tradiționalele regate internaționale. Vor putea, oare, produce surprize (greu de crezut, totuși) și răsturnări în ierarhia valorilor în partea de sus a clasamentelor, reprezentanții Australiei, Islandei, Elveției, Luxemburgului?

★

Din cele 24 de țări care au înscris echipe sau echipaje la această ediție a campionatelor mondiale, 5 vor prezenta formații complete, acoperind, deci, toate cele 16 probe ale competiției. Acestea sînt: Uniunea Sovietică, România, Ungaria, R. F. a Germaniei și — surprinzător, față de valoarea generală a caiacului și canoei, cunoscută pînă acum — S.U.A.!

Pentru că în sportul padelelor și pagaelor rezultatele finale depind nu numai de forma principalilor adversari, ci și de numărul concurenților care se prezintă la start, iată cîteva informații care, mai ales pentru amatorii de caiac-canoe, vor simplifica sau vor complica... pronosticurile.

Recordul de înscrieri se înregistrează în probele de K 1—500 m și K 1—1 000 m (cîte 21), K 2—10 000 m, K 1—500 m fete (cîte 19), K 4—1 000 m și K 4—10.000 m (cîte 17), K 1—4x500 m, C 1 — 10000 m (cîte 14), C 1—10 000 m, K 2—500 m fete (cîte 13), C 2—1 000 (12), C 2—10 000 m (11), K 4—500 m fete (9).

De aici desigur, i calculul efortului, ș plus, din „serii" pentru cei mai mulți sportivi, care vor trebui să treacă și prin trierea valorică a semifinalelor.

★

Întrecerile vor începe, însă, abia vineri, așa încît să încheiem prima corespondență din Bagswaerd spunîndu-vă că toți componenții echipei noastre doresc — și m-au rugat să fiu, prin coloanele ziarului, interpretul lor — să confirme, și la Bagswaerd, prestigiul mondial cucerit de sportul caiacului și canoei din țara noastră.

E drept, gîndindu-se, fără îndoială, la dificultățile deosebite ale ediției daneze a C.M., nimeni nu rostește cu glas tare o anume dorință, dar sînt convins că toți — sportivi și antrenori — se gîndesc în aceste puține ore dinaintea startului și la faptul că la Jajce (1963) echipa României a ocupat primul loc în clasamentul pe națiuni, dar la Grünau — Berlin (1966) a trebuit să se mulțumească cu poziția secundă.

Poate că, îndrăznește reporterul, la Bagswaerd...

PROGRAMUL TURULUI DIVIZIEI A LA FOTBAL

Campionatul diviziei A la fotbal va începe la 30 august, proiectul turului ediției 1970/71 preconizînd următoarea programare a etapelor: etapa I: 30 august; etapa a II-a: 6 septembrie; etapa a III-a: 13 septembrie; etapa a IV-a: 20 septembrie; etapa a V-a: 27 septembrie; etapa a VI-a: 4 octombrie; etapa a VII-a: 18 octombrie; etapa a VIII-a: 25 octombrie; etapa a IX-a: 1 noiembrie; etapa a X-a: 15 noiembrie; etapa a XI-a: 22 noiembrie; etapa a XII-a: 29 noiembrie; etapa a XIII-a: 6 decembrie: etapa a XIV-a: 9 decembrie; etapa a XV-a: 13 decembrie.

Proiectul urmează să fie supus discuției și aprobării biroului federal.

Azi, ultima zi la LOTO!

Participanții care încă nu și-au procurat bilete pentru tragerea Loto de mîine, vineri 31 iulie, pot să-și procure biletele numai pînă astă seară, la orele obișnuite de închidere a vînzării.

După cum am mai anunțat, începînd cu tragerea Loto din 7 august 1970, se introduc reporturile la acest sistem.

De curînd au fost introduse și biletele fracționate, care și-au arătat roadele chiar de la început prin numărul mare de cîștiguri înregistrate la această formă de participare.

De un succes deosebit s-a bucurat și jocul cu combinații „cap de pod", formă de participare care poate fi folosită cu succes și de dv. la tragerea Loto de mîine.

PRONOEXPRES

Numerele extrase la concursul Nr. 31 din 29 iulie 1970

EXTRAGEREA I:
23 14 20 42 21 22
Fond de premii: 368.748 lei.

EXTRAGEREA a II-a:
8 43 11 22 31 33 34 32
Fond de premii: 328.294 lei.

Plata premiilor va începe în Capitală de joi 6 august pînă la 12 septembrie 1970; în țară de la 10 august pînă la 12 septembrie 1970 inclusiv.

LOTO

Premiile tragerii din 24 iulie 1970

EXTRAGEREA I: 1 variantă a 69.080 lei; a II-a: 8,60 a 8.033 lei; a III-a: 13,45 a 5.136 lei; a IV-a: 24,35 a 2.837 lei; a V-a: 122,25 a 565 lei; a VI-a: 231,30 a 299 lei.

EXTRAGEREA a II-a: Categoria A: 2 variante a 23.146 lei; B: 3 a 13.615 lei și 1 a 5.446 lei; C: 8,05 a 5.751 lei; D: 9,50 a 4.873 lei; E: 20,50 a 2.258 lei; F: 38,30 a 1.209 lei.

AMBELE EXTRAGERI: Categoria Z: 1100,40 a 100 lei.

Premiul de categoria I întreg de la extragerea I a revenit participantului TIVIG VICTOR din București.

SPORTIVI ROMÂNI PESTE HOTARE

INDIANAPOLIS: ȚIRIAC ȘI NĂSTASE ÎN TURUL DOI

În turneul internațional de tenis de la Indianapolis (S.U.A.), trei capi de serii au fost învinși. Astfel, francezul Georges Goven a pierdut cu 5—7, 8—10 la iugoslavul Nikola Spear, francezul J.L. Rouyer l-a eliminat cu 8—6, 6—2 pe australianul Dick Crealy, iar Roy Barth (S.U.A.) a cedat cu 6—3, 7—9, 3—6 în fața ecuadorianului E. Olvera.

Jucătorul român Ion Țiriac a cîștigat relativ ușor cu 6—3, 6—1 în fața bolivianului Ramiro Benavides, Ilie Năstase, care s-a calificat prin neprezentarea adversarului său, urmează să joace în turul doi. Iugoslavul Zeliko Franulovici, care a cîștigat acest turneu cu un an în urmă, l-a învins cu 6—1, 6—0 pe americanul J. Krulevitz.

Alte rezultate: Graebner (S.U.A.)—Cooper (Australia) 6—1, 6—2; Kodes (Cehoslovacia) — Sugiarto (Indonezia) 6—3, 6—4; Ashe (S.U.A.) — Leonard (California) 6—3, 6—2; Smith (S.U.A.) — Holecek (Cehoslovacia) 6—4, 2—6, 6—4; Richey (S.U.A.) — Gerkin (S.U.A.) 6—3, 6—3.

În concursul feminin, Rosemary Casals a învins-o cu 8—6, 6—2 pe Pamela Farmer.

SEVER MUREȘAN URCĂ ÎN IERARHIA TENISULUI

S-a întors dintr-un prelungit circuit de turnee **Sever Mureșan**, component al lotului de tenis, cotat cu nr. 6 în clasamentul pe anul trecut al F.R.T. Tînărul student de la I.E.F.S. aduce cu el o tolbă plină cu rezultate prețioase, victorii asupra unor tenismani cunoscuți.

În Olanda, jucătorul nostru a cîștigat trei din cele cinci turnee la care a participat, în cursul acestei luni. Debut victorios în proba de simplu a turneului de la Heerlen, unde Mureșan a dispus în meciurile decisive de columbianul **Oquendo** (7—5, 6—4), americanul **Bresly** (7—5, 6—1) și, în finală, de **Beng Sie** (Olanda) cu 6—4, 6—3. Finală la Metz (Franța), pierdută în fața puternicului jucător columbian **Alvarez**: 4—6, 4—6. Apoi, din nou victorii neîntrerupte în turneul de la Eindhoven, unde învinge pe rînd pe **Parun** (Noua Zeelandă) 6—1, 5—7, 7—5; **Nielsen** (Danemarca) 6—3, 6—4; apoi, olandezii **Soeters** 6—1, 6—4; **Coeberg** 2—6, 6—4, 6—4; **Ventjers** 6—1, 6—2. Din nou locul întîi la Bilthoven, unde în finală dispune de rhodesianul **Tony Fawcet** cu 6—1, 9—7. Ca în ultimul turneu, la Noordwijk, neînvins pînă în semifinală, Mureșan să cedeze (de la 6—3, 3—6, 5—4 meciul...) în fața olandezului Soeters, trebuind să ia avionul de București.

O serie de succese întreruptă brusc, dar care poate fi curînd reluată!

BUENOS AIRES: FLORIN GHEORGHIU PE LOCUL 4

În turneul internațional de șah de la Buenos Aires s-au consumat 7 runde. În fruntea clasamentului, se află M. Najdorf (Argentina), S. Reshevsky (S.U.A.), I. Tukmanov (U.R.S.S.), cu cîte 5 puncte fiecare. Marele maestru român Florin Gheorghiu totalizează 4 puncte și se află pe locul patru. Urmează: Bobby Fischer (S.U.A.) cu 3½ puncte și o partidă amînată, Oscar Panno (Argentina) — 3½ puncte. În runda a 7-a, Florin Gheorghiu, cu piesele negre, a remizat în 35 de mutări cu argentinianul Miguel Guinteros. Același rezultat a fost consemnat în partidele Fischer — Najdorf și O'Kelly — Rossetto.

VOLEIBALIȘTII ROMÂNI ÎNVINȘI ÎN PRIMUL MECI

Abia s-a încheiat turneul internațional de volei masculin de la Varșovia, unde selecționata secundă a țării noastre a ocupat locul al treilea, și iată că din nou, voleibaliștii — de data aceasta ai primei reprezentative — se află angrenați într-o nouă întrecere, ce se desfășoară la Riga. Competiția, găzduită de Sala Sporturilor Daugava, reunește echipele Poloniei, României și U.R.S.S. care participă cu două formații. În prima zi, voleibaliștii polonezi au învins cu scorul de 3—2 (6, 15, —8, —6, 8) echipa României, după un joc echilibrat și viu disputat. În al doilea meci, prima echipă a U.R.S.S. a dispus de selecționata secundă cu 3—0.

Caleidoscop

NUMAI STEWART !...

Se pare că pentru a fi un bun alergător de fond în Scoția este de ajuns să te numești... Stewart. Ian, Joseph sau Peter, numai Stewart să fie! Punînd fiecare din aceste prenume înaintea numelui din titlu, obținem: Ian Stewart, campion european al probei de 5 000 m anul trecut la Atena și proaspăt recordman al continentului pe aceeași distanță cu 13:22,8; Peter Stewart, fratele mai mic al lui Ian, deține o performanță de 3:57,4 pe distanța de o milă (aproximativ 3:39,0 pe 1 500 m) și visează să devină campionul familiei; în sfîrșit, Joseph Stewart (nici o legătură de rudenie cu ceilalți doi) este cîștigătorul probei de 10 000 m la Jocurile Commonwealth-ului cu excelentul timp de 28:11.6. într-o cursă în care a învins, printre alții, pe recordmanul lumii — Ron Clarke, pe campionul olimpic — Naftali Temu și pe cel mai „en vogue" specialist englez — Dick Taylor.

Totuși, în Scoția cel mai cunoscut Stewart rămîne... Jackie, specialist în alergările pe 4 roți, campionul mondial de anul trecut al automobiliștilor.

EPILOG LA CASERTA

În fața unui tribunal din localitatea Santa Maria Capua Vetare s-a încheiat procesul intentat unui grup de 14 persoane învinuite de a fi participat la tulburările ce au avut loc anul trecut în orașul italian Caserta, angrenînd numeroși suporteri ai echipei locale de fotbal. După cum se știe, o hotărîre a federației italiene de fotbal de a descalifica din divizia B echipa locală Casertana a dus la violente ciocniri de stradă, care s-au soldat cu numeroși răniți și mari pagube materiale. Acum, cei vinovați au fost condamnați la pedepse între 3 luni și 2 ani închisoare.

Presa italiană salută această măsură judiciară pe care o consideră drept un pas important pe calea eliminării huliganismului din sport.

„WALDI" — MASCOTA J.O.

„Waldi" — un ciine de rasă basset va succeda în imaginea marilor competiții sportive pe leul britanic „Willie" și pe micul mexican „Juanito" care au fost mascotele campionatelor mondiale de fotbal din anii 1966 și 1970. Produs în milioane de exemplare din stofă, cauciuc sau material plastic, „Waldi" va deveni mascota J.O. de la München, unde această rasă canină s-a bucurat întotdeauna de multe aprecieri. Știrea a fost anunțată într-o conferință de presă, cu „modelul viu" în mîini, de către Willi Daume, președintele comitetului de organizare a J.O. Într-adevăr, dacă „Willie" nu s-a născut decît din imaginația unui desenator, „Waldi" — un cățel drăgălaș în vîrstă de trei luni — are un tată campion mondial... Performanța a fost decretată, nu de mult, în urma unui concurs de frumusețe canină. Pe numele său adevărat „Cherie von Birkenhof", ciinele a fost oferit de către Willi Daume, ziaristului francez Felix Lévitan, președintele Asociației internaționale a presei sportive.

UN STAT LUPTĂ PENTRU UN... FOTBALIST

O agitație deosebită domnește de cîtva timp în statul brazilian Minas Gerais. Clubul Cruzeiro Belo Horizonte a făcut cunoscut că nu va avea posibilitatea să reînnoiască contractul fotbalistului Tostao întrucît nu dispune de sumele necesare pentru a-l plăti. Imediat a intervenit guvernatorul statului, Israel Pinheiro, care a afirmat răspicat că Tostao nu va părăsi orașul Belo Horizonte, guvernul provincial urmînd să plătească salariul jucătorului. Măsura a fost explicată prin aceea că Tostao „reprezintă o cinste" pentru statul Minas Gerais.

Cît privește ipoteza ca celebrul jucător să primească dezlegarea pentru a pleca în străinătate, și aceasta a trebuit să fie exclusă, după ce s-a aflat că clubul Cruzeiro cere pentru un asemenea transfer suma de... 3 milioane dolari! Or, nici un club din lume nu-și poate permite o asemenea investiție.

„TULLOH II"

Anul trecut, la capătul celor 3 000 de mile cît a măsurat „Marele maraton american", atletul britanic Bruce Tulloh — autorul acestei curse solitare de alergare fără precedent — a declarat presei că a fost prima și ultima sa încercare de acest gen și că ar fi foarte curios să vadă dacă cineva va reuși să-i întreacă performanța. Răspunsul a venit din partea tînărului american Joe Berterlouth, în vîrstă de 18 ani, care a pornit, în urmă cu cîtva timp pe „traseul Tulloh", dorind să-l acopere în timp mai scurt. El a luat startul din piața primăriei din Los Angeles și va termina cursa în fața primăriei din orașul New York. Joe plănuiește să străbată zilnic, în medie, 45—50 de mile. Și aceasta, în condițiile unei temperaturi extrem de ridicate, fără să ocolească deșerturile din California și Arizona!

OLIMPIADA COPIILOR

O interesantă inițiativă în domeniul promovării sportului a fost luată de Fondul Națiunilor Unite pentru copii (U.N.I.C.E.F.). După cum a anunțat Leon Davicho, șeful departamentului informațiilor al UN.I.C.E.F., paralel cu Olimpiada de la München, același oraș va găzdui în anul 1972 prima ediție (experimentală) a Jocurilor Olimpice pentru copii. Fiecare țară va putea să participe cu o delegație alcătuită din 10—15 copii.

ÎL RECUNOAȘTEȚI ?...

Probabil, este greu să vă imaginați că bătrînul albit din fotografie ar fi unul și același cu bătăiosul „puncheur" Archie Moore, fost campion mondial la categoria semigrea, pe care vi-l prezentam acum cîțiva ani în altfel de ipostaze, dezlănțuit între corzile ringului. Ce face acum Moore? După ce a deținut rolul de figurant sau de vedetă de mîna a doua pe platourile din Hollywood, fostul boxer ocupă astăzi un post de instructor la școala de delicvenți minori din San Diego (California) și puștiul pe care-l ține în brațe pare să fie încîntat de poveștile — probabil cu teribile lupte în ring — spuse de sfătosul Moș Archie.

Un nou antrenor al reprezentativei de fotbal a Cehoslovaciei

PRAGA 29 (Agerpres). — Antrenorul echipei de fotbal a Cehoslovaciei, Josef Marko, a demisionat din funcția sa, fiind înlocuit cu Antonin Rygr, antrenor al formației Slavia Praga. Noul antrenor a avut consultări cu direcția tehnică a federației în vederea alcătuirii lotului pentru meciurile campionatului european interțări.

De altă parte, Consiliul antrenorilor a hotărît ca, în vederea apropiatului meci cu selecționata Franței, echipa Cehoslovaciei să fie formată tot pe scheletul celei care a participat la campionatul mondial din Mexic. Nu vor fi utilizați, probabil, Adamec, Horvath și Kvasniak.

★

Într-un meci internațional de fotbal desfășurat la Bratislava, echipa locală Inter a întrecut cu scorul de 6—0 (2—0) formația maghiară „Raba Eto". La Praga, în cadrul „Cupei Rappan", echipa locală Slavia a învins cu scorul de 4—0 (1—0) formația suedeză Gais Göteborg.

CUPA EUROPEI-București'70

Corespondență pentru SPORTUL

SQUADRA AZZURRA VA CĂUTA SĂ EVITE ULTIMUL LOC

Paola Pigni, speranța nr. 1 a Italiei în concursul de la București

Atletele din Italia nu au avut un sezon strălucit în acest an, marea majoritate a performanțelor realizate cu prilejul campionatelor naționale desfășurate la Roma fiind, în general, de factură modestă. Acest lucru mă determină să atribui selecționatei care se va deplasa la București, pentru a concura în cadrul semifinalei „Cupei Europei", șanse minime pentru calificare. De altfel, după părerea specialiștilor din Italia, prezența atletelor din Uniunea Sovietică și Polonia la startul probelor din capitala României, înlătură din plecare orice dubiu asupra viitoarelor finaliste din această grupă.

Din lotul pe care „Squadra azzurra" îl va deplasa la București, elementele de bază sînt **Paola Pigni**, fostă recordmană mondială, care va lerga în probele de 800 m și 1500 m, **Donata Govoni** și **Sara Simeoni**, care a urcat recent recordul țării la înălțime la 1,73 m. Celelalte componente au posibilități reduse pentru a face față într-o companie de prima mînă, singurul obiectiv al echipei fiind acela de a evita... ultimul loc.

Iată echipa pe care va conta Italia în reuniunea de la București: 100 m **Cecilia Molinari** (11,8); 200 m **Maria Bruni** (25,0); 400 m **Donata Govoni** (53,6); 800 m și 1 500 m **Paola Pigni** (2:06,1 și 4:14,3); 100 m garduri **Antonella Battaglia** (14,3); 4x100 m. **Alessandra Orselli, Cecilia Molinari, Maria Bruni, Asunta Bonsanque**; 4x400 m **Silvia Chezzoni, Daniela Taglioni, Anita Giunanili, Donata Govoni**; înălțime **Sara Simeoni** (1,73 m); lungime **Maria Baucia** (5,83 m); greutate **Silvana Forcellini** (14,59 m); disc **Roberta Grottini** (50,50 m); suliță **Giuliana Amici** (45,22 m).

Mauro BOTTAGLIONE

Roma, iulie 28.

„Româncele sînt principalele noastre adversare"

— declară Maria Malaszewska, conducătoarea echipei poloneze

Prima formație participantă în cadrul semifinalelor „Cupei Europei" sosită în Capitală este cea a Poloniei. De fapt, ieri, la primul antrenament al oaspeților pe pista stadionului Republicii, d-na **Maria Malaszewska**, conducătoarea lotului, și **Andrzej Pstrokonski**, antrenorul principal al echipei, ne-au prezentat doar zece alergătoare (Helena Kerner, Maria Mydlowiecka, Ursula Jozwik, Danuta Jedrjek, Danuta Wierbowska, Zofia Kolakowska, Elzbieta Skowronska, Danuta Piecyk, Hanna Kowal și Czeslawa Nowak) și pe aruncătoarea de disc Jadwiga Wojtczak, restul componentelor urmînd să sosească abia în ziua de 1 august.

„Țintim locul doi în această semifinală (pentru că pe atletele sovietice nu le poate învinge nimeni la București) — ne-a declarat Maria Malaszewska, **și după părerea mea principalele noastre adversare vor fi sportivele românce, care vor beneficia de aportul unor atuuri (Manoliu, Viscopoleanu, Șilai) incontestabile. Cred că celelalte reprezentative, Cehoslovacia, Elveția, Austria sau Italia nu pot emite nici un fel de pretenții".** În completare, antrenorul A. Pstrokonski a precizat că față de lotul anunțat anterior nu a survenit decît o singură modificare: **Miroslawa Sarna**, accidentată, a fost înlocuită cu **Ryszarda Rurka** la lungime. **„Majoritatea atletelor noastre dețin o formă bună și pentru a nu rata calificarea am sosit la București cu cîteva zile mai devreme, acomodarea cu pista de la Republicii fiind absolut necesară. Cît privește pe Tereza Sukniewicz, nu pot să vă spun decît că o gripă acută a îndepărtat-o timp de 10 zile de pe stadion. Știu foarte bine că spectatorii așteaptă de la fosta recordmană a lumii un rezultat de valoare, dar cred că nu va putea alerga pe 100 mg mai mult de 13,1—13,2."**

● Astăzi este așteptată să sosească în Capitală reprezentativa Uniunii Sovietice ale cărei atlete sînt mari favorite în acest concurs.

● Ieri a avut loc o conferință de presă organizată de F.R. Atletism în care au fost anunțate loturile participante și amănunte organizatorice.

ÎN MECIUL CU SELECȚIONATA VARȘOVIEI: TINERII VOLEIBALIȘTI BUCUREȘTENI VICTORIOȘI

Meciurile de volei dintre selecționatele de juniori și junioare ale orașelor București și Varșovia au devenit tradiționale. De cîțiva ani, în sezonul estival, asistăm la duble întîlniri ale celor mai bune speranțe ale acestor orașe. Ieri după amiază, în sala Constructorul din Capitală și-au dat întîlnire echipele de băieți. Încă de la primele schimburi de mingi juniorii bucureșteni au atacat dezlănțuit dovedind o bună pregătire tehnică și fizică, cîștigînd cu scorul de 3—1: 13—15, 15—5, 15—4, 15—9. Oaspeții au reușit să dea o replică dîrză doar în primul set, pe care l-au și cîștigat. În celelalte bucureștenii au evoluat mai bine în apărare, au dominat cu autoritate fileul, cîștigînd la o diferență categorică.

Astăzi, tot în sala Constructorul, de la ora 17, va avea loc revanșa întîlnirii dintre formațiile masculine și, în continuare, meciul dintre echipele de junioare ale Bucureștiului și Varșoviei.

CU ATLETELE ȘI ATLEȚII ÎNAINTEA MARILOR ÎNTRECERI

(Urmare din pag. 1)

trebuia. Priveam în doi — împreună cu fostul coleg, actualul antrenor federal Petre Zîmbreșteanu — spre atelierele de lucru, și din cînd în cînd îl împungeam cu cîte o întrebare ca să-l scot din rezerva sa meditativă.

— E atît de grea această semifinală a fetelor de la București?

— Foarte grea, mai ales foarte echilibrată. Deși teoretic U.R.S.S., Polonia și Cehoslovacia par a avea avantajul teoretic al calculelor hîrtiei, nu este deloc exclus ca fetele noastre să producă marea surpriză. Dacă am mai avea și la suliță și la 400 m plat rezultate mai „europene" aproape că aș avea certitudini.

— Bine, dar Silai?

— Silai nu poate alerga 800 și 400 într-un interval de o jumătate de oră. Ar fi prea dur. Și pe urmă trebuie să ne gîndim că în următoarele zile mai avem meciul cu S.U.A. și Balcaniada.

— Dar băieții la Zürich?

— Și băieții au o sarcină grea. Sînt bine pregătiți, și pista de tartan, dar mai ales compania în care se vor întrece, le poate aduce cîteva recorduri naționale.

— Dar în ceea ce privește calificarea?

— Strict obiectiv și de pe pozițiile rezultatelor anterioare, lucrul pare posibil — cu o oarecare șansă — la fete, și mai puțin probabil la băieți.

— Să înțeleg că în planurile de pregătire ați prevăzut și o rubrică pentru noroc?

— Nu! Să rețineți că am încercat și credem că am și reușit să ne pregătim foarte bine; că nu vom precupeți eforturile nici la Zürich, nici la București, dar în sport atunci cînd zeul norocului te protejează motivele de bucurie sînt și mai numeroase.

Performerii europeni ai sezonului atletic 1970

CEI MAI BUNI 10

LUNGIME

8,35 J. Schwarz (R.F.G.)
8,16 J. Pani (Franța)
8,10 K. Beer (R.D.G.)
8,09 C. Tourret (Franța)
8,06 L. Davies (Anglia)
7,96 T. Szudrowicz (Polonia)
7,96 T. Cybulski (Polonia)
7,96 A. Walkovski (Polonia)
7,95 I. Ter-Ovanesian (U.R.S.S.)
7,94 S. Cabaj (Polonia)

ÎNĂLȚIME

2,20 I. Maior (Ungaria)
2,20 V. Gavrilov (U.R.S.S.)
2,19 I. Kelemen (Ungaria)
2,18 J. Alexa (Cehoslovacia)
2,17 E. Azzaro (Italia)
2,17 H. Mageri (R.F.G.)
2,17 V. Bolșov (U.R.S.S.)
2,16 Th. Zacharias (R.F.G.)
2,16 J. Lundmark (Suedia)
2,16 H. Hütti (R.D.G.)

PRAJINA

5,45 W. Nordwig (R.D.G.)
5,40 F. Tracanelli (Franța)
5,35 R. Dionisi (Italia)
5,31 A. Alarotu (Finlanda)
5,27 H. Issakson (Suedia)
5,25 R. Ivanoff (Finlanda)
5,21 I. Hanafin (U.R.S.S.)
5,21 D. Engel (R.F.G.)
5,20 C. Papanicolau (Grecia)
5,20 M. Ziegler (R.F.G.)

TRIPLUSALT

16,84 V. Saneev (U.R.S.S.)
16,80 J. Drehmel (R.D.G.)
16,76 C. CORBU (ROMÂNIA)
16,60 V. Kurkevici (U.R.S.S.)
16,56 Z. Cziffra (Ungaria)
16,55 J. Lasocki (Polonia)
16,55 M. Sauer (R.F.G.)
16,47 J. Fisher (Cehoslovacia)
16,43 H. Kalocsai (Ungaria)
16,41 S. Ciochină (România)

GREUTATE

20,39 H. Briesenick (R.D.G.)
20,35 H. Birlenbach (R.F.G.)
20,22 W. Komar (Polonia)
20,08 H. J. Rothenburg (R.D.G.)
19,96 U. Grabe (R.D.G.)
19,77 P. Colnard (Franța)
19,74 N. Karasev (U.R.S.S.)
19,67 D. Lochman (R.F.G.)
19,67 P. Brouzet (Franța)
19,34 S. Holub (Ungaria)

V. Saneev — cel mai bun săritor de triplu din acest sezon

DISC

67,16 R. Bruch (Suedia)
63,99 H. Neu (R.F.G.)
63,04 L. Danek (Cehoslovacia)
62,82 F. Tegla (Ungaria)
62,52 J. Feher (Ungaria)
62,28 J. Kahma (Finlanda)
62,00 D. Lampinen (Finlanda)
61,92 D. Thorith (R.D.G.)
61,72 K. Wipperman (R.F.G.)
61,62 Vl. Liahov (U.R.S.S.)

SULIȚA

90,68 M. Stole (R.D.G.)
90,06 P. Nevala (Finlanda)
86,22 J. Sidlo (Polonia)
85,90 M. Nemeth (Ungaria)
84,58 J. Boros (Ungaria)
83,92 K. Wolferman (R.F.G.)
83,90 J. Travis (Anglia)
83,80 W. Feldmanis (U.R.S.S.)
83,60 F. Avellan (Finlanda)
83,13 J. Kinnunen (Finlanda)

CIOCAN

75,04 A. Bondarciuk (U.R.S.S.)
72,92 W. Schmid (R.F.G.)
72,11 U. Bayer (R.F.G.)
71,56 R. Theimer (R.D.G.)
71,12 R. Klim (U.R.S.S.)
70,96 G. Zsiwotski (Ungaria)
70,58 J. Sachse (R.D.G.)
70,56 S. Maximov (U.R.S.S.)
70,42 G. Encsi (Ungaria)
70,24 A. Hmelevski (U.R.S.S.)

DECATLON

8 131 p. H. J. Kirst (R.D.G.)
8 011 p. R. Hedmark (Suedia)
8 003 p. H. Wessel (R.D.G.)
7 989 p. M. Tiedke (R.D.G.)
7 918 p. D. Grube (R.F.G.)
7 908 p. P. Michallak (R.F.G.)
7 804 p. H. J. Perk (R.F.G.)
7 765 p. N. Avilov (U.R.S.S.)
7 756 p. A. Herbrand (Belgia)
7 730 p. M. Bock (R.F.G.)

4x100 m

39,0 Franța
39,2 U.R.S.S.
39,5 R.D.G.
39,6 R.F.G.
39,6 Polonia
39,6 Anglia
39,8 Cehoslovacia
39,9 Italia
40,4 Iugoslavia
40,5 Bulgaria
40,5 Spania

4x400 m

3:05,9 Polonia
3:06,4 R.F.G.
3:07,2 Spania
3:07,4 Italia
3:07,8 R.D.G.
3:08,0 Anglia
3:08,4 Ungaria
3:08,4 Olanda
3:08,5 Franța
3:08,6 Cehoslovacia

DINAMOVIADA DE BOX

(Urmare din pag. 1)

obținînd victoria prin abandon în rundul trei. La aceeași categorie au evoluat V. Ivan (Dinamo România) și Gend Ajubh (Aldar Mongolia). Românul a constituit o surpriză deosebit de plăcută prin modul sigur în care a acționat. El a apărut mult schimbat în bine, a cîștigat în viteza de execuție și în forță, astfel că pugilistul mongol a fost o victimă sigură. Pentru judecători acordarea deciziei a fost o simplă formalitate.

Antrenorii dinamoviști au ținut să ofere numai lucruri plăcute. La cat. cocoș ei au prezentat pe Adrian Moraru în fața sovieticului Gorbatov. Tînărul elev al lui Titi Dumitrescu a boxat ca un adevărat senior, și cu toate că a suportat cîteva lovituri cu capul, el nu s-a descumpănit, punctînd decis cu croșeul de dreapta, excelent dublat de directa de stînga. Gorbatov, după ce a fost făcut atent de arbitru pentru astfel de infracțiuni, în repriza a doua a primit și inevitabilul avertisment. Învingător la puncte, Moraru. La aceeași categorie, Kovács (Dozsa Ungaria) b.p. Ganbat (Aldar Mongolia).

La categoria ușoară, campionul european al semiușorilor, Galistrat Cuțov (Dinamo România) a întîlnit în Rynkiewicz (Gwardia Polonia) un adversar de o rezistență impresionantă. Cuțov a expediat în cele nouă minute atîtea lovituri cît pentru trei partide. Directele sale de dreapta, recepționate cu stoicism de adversar, deși au avut o precizie și o forță remarcabile, nu l-au impresionat pe polonez, care a terminat meciul în picioare, dar învins net la puncte, cu 5—0. Tot la ușoară, Grancinikov (Dinamo U.R.S.S.) a cîștigat prin abandon în rundul II în fața lui Znamenacek (Ruda Hvezda Cehoslovacia).

La mijlocie mică, Tarauds (Dinamo U.R.S.S.) b.p. Martinovszki (Dozsa Ungaria).

Greul nr. 1 al Europei, Ion Alexe (Dinamo România) a avut în Kummer (Dynamo R.D.G.) un adversar destul de fragil. După ce Alexe l-a trimis în fiecare repriză, pentru cîte 8 secunde, la podea, în ultimul minut al meciului arbitrul din ring Nagy Lajos (Ungaria) i-a indicat lui Kummer colțul, consfințind victoria lui Alexe prin abandon.

După cele două reuniuni eliminatorii, în semifinale s-au calificat zece pugiliști români.

TELEX • TELEX • TELEX • TELEX • TELEX

Turneul feminin de baschet de la San Remo s-a încheiat cu victoria echipei U.R.S.S., care în ultimul meci a întrecut cu scorul de 58—34 (26—12) selecționata Franței. Din echipa învingătoare o excelentă impresie a lăsat pivotul Semanova (2,10 m), care a marcat în acest joc 23 de puncte. Pe locul doi s-a clasat reprezentativa Iugoslaviei, învingătoare cu 66—58 (32—31) în fața echipei Italiei.

■

În turneul de șah de la Amsterdam conduc Spaski și Polugaevski cu cîte 9½ puncte, urmați de Uhlmann cu 9 p, Gheller — 7 p.

■

Turneul internațional feminin de volei de la Varna s-a încheiat cu victoria echipei Bulgariei, urmată de selecționatele Poloniei, R.D. Germane, Ungariei și Cehoslovaciei.

■

Rezultate înregistrate în primul tur al probei de simplu bărbați în turneul de tenis de la Hilversum (Olanda): Gulyas—Knol 6—3, 12—10; Kalogheropoulos —Wolf 6—1, 6—1; Ulrich — Kary 0—6, 8—6, 6—3.

Tiparul: I. P. „Informația", str. Brezoianu nr. 23—25, București

40368

PROLETARI DIN TOATE ȚĂRILE, UNIȚI-VĂ!

Redacția și administrația: str. Vasile Conta nr. 16, tel. 11.10.05, interurban 72 și 286. Telex sportrom buc. 180.

sportul

4 pagini 30 bani

Anul XXVI — Nr. 979 (6413) ZIAR AL CONSILIULUI NAȚIONAL PENTRU EDUCAȚIE FIZICĂ ȘI SPORT Vineri 31 iulie 1970

CUPA EUROPEI-București'70

Cornelia Popescu (România)

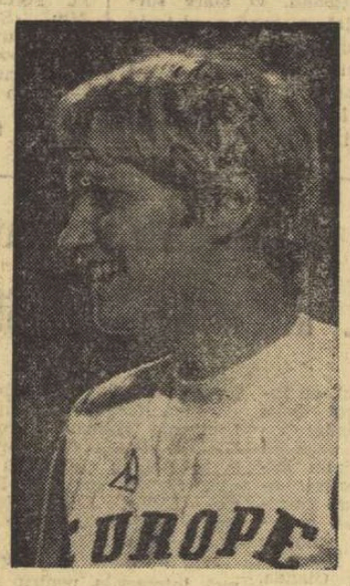

Ilona Gusenbauer (Austria)

ÎNTRECEREA SĂRITOARELOR ÎN ÎNĂLȚIME, PROBA VEDETĂ A CONCURSULUI

O campioană olimpică, o deținătoare a titlului european, o recordmană unională și o urmașă a lolandei Balaș în fața aceleiași ștachete, duminică, pe stadionul Republicii

Printre cele 13 probe ale concursului atletic de duminică există una care ne atrage atenția în mod special: săritura în înălțime. Mulți ani spectatorii concursurilor noastre atletice au așteptat-o pentru spectacolul pe care ea îl oferea — chiar dacă nu avea adversare de talia ei — Iolanda Balaș, cea care — după Ion Socter — ridicînd de 14 ori ștacheta recordului mondial, ne-a făcut să îndrăgim această probă.

(Continuare în pag. a 2-a)

Milena Rezkova-Hübnerova (Cehoslovacia)

Antonina Lazareva (U.R.S.S.)

- CAMPIOANELE OLIMPICE ALE ROMÂNIEI, LIA MANOLIU ȘI VIORICA VISCOPOLEANU, ÎN FORMĂ BUNĂ
- *Astăzi sînt așteptate echipele Elveției și Cehoslovaciei*
- Cea mai puternică formație a U.R.S.S. la startul semifinalei „Cupei Europei"
- CIJOVA ȘI LAZAREVA — MARILE VEDETE ALE SELECȚIONATEI UNIUNII SOVIETICE

În foto: *grupul atletelor sovietice la cîteva minute după aterizarea avionului companiei Aeroflot pe pista de la Otopeni.*

(alte amănunte în pag. a 2-a)

CELE 14 ATLETE CARE NE VOR REPREZENTA ÎN CONCURSUL DE DUMINICĂ

Antrenorii lotului reprezentativ au definitivat în cursul zilei de ieri echipa care va concura duminică în cadrul semifinalei „Cupei Europei" de la București. Selecția nu a adus nici o surpriză, alegerea celor care vor îmbrăca duminică tricoul național făcîndu-se după aprecierea actualei forme sportive.

În probele de 100 m și 200 m va alerga **Mariana Goth.** La 400 m, antrenorii au preferat-o pe **Doina Bădescu,** mai bună la această oră decît **Mariana Filip. Ileana Silai** nu a avut candidate serioase pentru cursa de 800 m. La 1500 m — **Maria Lincă,** iar în întrecerea pe 100 m garduri — **Valeria Bufanu.**

Punctele forte ale team-ului național vor fi în domeniul săriturilor, unde **Cornelia Popescu** și **Viorica Viscopoleanu,** în formă bună, au șanse mari de cîștig, Pe linia ultimelor sale evoluții, și **Lia Manoliu** va putea termina întrecerea discobolelor pe primul loc. La greutate va concura **Ana Sălăgean,** iar la suliță — **Ioana Stancu,** iar echipele de ștafetă vor avea următoarea componență: 4x100 m (**M. Goth, E. Monoranu, S. Anghelescu, V. Viscopoleanu**); 4x400 m (**I. Silai, M. Filip, D. Bădescu, R. Fița**).

ECHIPA FEMININĂ DE ATLETISM A S.U.A. A SOSIT LA BUCUREȘTI

Ieri a sosit în Capitală reprezentativa feminină de atletism a S.U.A. care va întîlni în zilele de 5 și 6 august echipa României. Este a treia întîlnire pe care sportivele americane o susțin în Europa, după evoluțiile lor din R. F. a Germaniei și U.R.S.S. Din lotul de 30 de sportive deplasat la București remarcăm cîteva performere de primă valoare, majoritatea foarte tinere: Iris Davis (11,2 la 100 m), Kathy Hammond (20 de ani, 52,0 la 400 m), Mavis Laing (17 ani, 23,2 la 200 m și 52,8 la 400 m), Cheryl Toussaint (16 ani, 2,05,0 la 800 m), Barbara Friedrich (60,68 m la suliță în 1965, record mondial de junioare), Mamie Rallins (13,4 la 100 m g.), Willie White (6,46 m la lungime) sînt principalele atuuri ale echipei de peste Ocean.

Atletele americane sînt găzduite la Snagov.

Un jubileu al mărșăluitorilor

„PREMIUL ZIARULUI MUNCA" LA A X-a EDIȚIE

Iubitorii atletismului vor putea urmări în curînd una dintre cele mai populare competiții interne de marș, „Premiul ziarului Munca". Tradiționalul concurs, organizat de redacția ziarului Munca, cu sprijinul Consiliului Central al U.G.S.R., în colaborare cu F.R.A., se află la a X-a ediție. Întrecerile sînt programate pentru duminică 16 august. Seniorilor și juniorilor de categoria I le este rezervată cursa de ștafetă pe un traseu în circuit de 30 km. Competiția dedicată juniorilor „mici" și începătorilor este individuală și are un traseu de 3 km. Toate starturile și sosirile vor avea loc în Piața Scînteii.

ÎN VACANȚĂ PE „PLATOUL MEXICAN" DE LA PIATRA ARSĂ

Pe terenul de fotbal situat la aproape 2 000 m, jucătorii Progresului lucrează cu gîndul la viitorul campionat.

GÎNDURI PENTRU VIAȚĂ ȘI VIITORUL CAMPIONAT DE FOTBAL

La revedere, București! Ne așteaptă Valea Prahovei.

Pînă la Sinaia, nimic deosebit. Totul merge... conform graficului. De aici, însă, să te ții. La plecare am aflat că noua promovată — Progresul — se află în vacanță la Piatra Arsă, la complexul sportiv.

Ajungem pe coama Carpaților, în zare distingem turnul de televiziune de pe Coștila și complexul turistic. Apariția mașinii pe aici este o raritate. Cînd motorul s-a oprit, la ferestrele cabanei apar capete de curioși. Dar nu fotbaliștii de la Progresul. Peste cîteva minute aveam să aflăm că la ora aceea ei se antrenau pe terenul de fotbal din apropiere, situat la 1980 m altitudine.

TINERII VOR SĂ SE AFIRME

Prima noastră constatare și primele regrete: e frig de-a binelea. Ne gîndeam cu nostalgie la puloverele de acasă. Dar Tudose, masorul național, obișnuit cu altitudinea — spunea el — mi-a dat bluza de fiș și interviul colectiv a început să prindă contur.

— *Ce face Progresul?*

— „A venit să se... mexicanizeze" *(Matei)*, „a venit tocmai aici, în vîrf de munte, să acumuleze forțe pentru

Constantin ALEXE

(Continuare în pag. a 3-a)

ECHIPELE DE TENIS DE MASĂ ALE ROMÂNIEI AU PLECAT LA EUROPENELE DE JUNIORI

Ieri au plecat în Anglia echipele reprezentative de tenis de masă ale României care vor participa la prima ediție a campionatelor europene de juniori, organizate la Teesside, între 4—9 august. Au făcut deplasarea Nicoleta Spiridon, Lidia Ilie, Aurel Ovanez, Gheorghe Teodor, Gheorghe Naftali și Nicolae Stelian. Sportivii români sînt însoțiți de antrenorul Andi Ardeleanu și de secretarul general al F.R.T.M., Sever Dănet, președintele comisiei de tineret din cadrul Uniunii europene de tenis de masă.

DE LA TEZĂ LA SINTEZĂ

Se pare că niciciînd ca în această vară preocupările pentru relansarea sportului școlar n-au avut asemenea dimensiuni și atîta consistență. Fenomenul nu constituie ceva întîmplător, din domeniul hazardului sau al „politicii de campanie", utilizată nu o dată în mișcarea noastră de educație fizică, ci se înscrie ca urmare firească a unor acumulări progresive, teoretice și practice, înfăptuite în ultimii 3—4 ani, capabile să creeze mediul prielnic pentru acea reacție legică (și logică) care duce de la teză la sinteză. În sportul școlar bate, într-adevăr, un vînt nou!

Ar fi de adus în sprijinul ideii mutația remarcabilă produsă în desfășurarea sistemului competițional, care a făcut încă un pas solid spre calitate. Diviziile școlare la jocuri, acest „experiment românesc" (primit la început cu scepticism și zîmbete ironice) au atins maturitatea, aspiră la noi perfecționări de concepție și organizare, oferind promisiuni certe că vor putea revitaliza unele sporturi (volei, baschet) care simt de mult nevoia transfuziei.

Sau, de pildă, acțiunea amplă, de anvergură națională, privind învățarea înotului de către copii, ale cărei implicații depășesc cadrul strict statistic al purtătorilor nu numai de „BREVETE", dar și de „DEPRINDERI", oferind un admirabil exemplu al roadelor ce se pot culege cînd organisme cu atribuții în domeniul sportului își dau mîna și pun, laolaltă, umărul.

Dar, indiscutabil, un element pozitiv, dintre altele care s-ar mai putea aminti, îl constituie efervescența existentă în jurul noii programe preconizate pentru învățămîntul sportiv în școală.

Discuțiile au rădăcini mai adînci, ele au fost declanșate de viața însăși. Pentru că viața — și martorul ei infailibil, practica — au arătat că vechea programă, voluminoasă, încărcată cu prea multe MIJLOACE, nesistematizată în privința CERINȚELOR, și, tocmai de aceea, haotică, era depășită. Discuțiile care se poartă acum (și cărora ziarul nostru le-a oferit cu plăcere coloanele) avansează Ministerului Învățămîntului idei deosebit de valoroase. Specialiștii care și-au spus cuvîntul sînt unanimi, apreciind că, **față de caracterul prin excelență concentric al obiectului educației fizice, trebuie ajuns la un sistem în care cerințele unitare ale programei să poată fi realizate prin mijloace diversificate, în funcție de posibilitățile, condițiile și tradițiile fiecărei școli.** Nimic mai clar, nimic mai dialectic! Un excelent profesor de sport din Piatra Neamț (C. Săvinescu) își asumă curajul de a argumenta necesitatea introducerii educației fizice ca obiect la examenul de bacalaureat; colectivul timișorean condus de dr. I. Bucur oferă spre studiu scheme de mare interes și utilitate practică. Exemplele pot continua.

Ne exprimăm convingerea că persoanele cu responsabilități în acest domeniu din Ministerul Învățămîntului vor ține seama de toate sugestiile prețioase în elaborarea documentului definitiv.

Valeriu CHIOSE

Trimisul nostru special la C.M. de caiac-canoe, **DAN GÂRLEȘTEANU,** transmite:

EDIȚIA „MARILOR DUELURI" LA ORA ULTIMELOR VEȘTI

- Rolf Petersen și Maria Pinaleva concurează!
- Tragerile la sorți favorabile sportivilor români
- Recordul participărilor a căzut
- Un adversar neașteptat: vremea
- Azi — calificările

BAGSWAERD, 30 (prin telefon). — Această pitorească așezare, de fapt unul din preferatele locuri de agrement ale locuitorilor capitalei Danemarcei, trăiește începînd de azi (n.r. ieri) obișnuita trepidație care precede marile evenimente. Apropierea orei „H", adică a primelor starturi din cadrul celei de a VIII-a ediții a campionatelor mondiale de caiac-canoe care vor avea loc vineri dimineața pe lacul Bagswaerd, se simte printr-o neobișnuită animație la baza nautică, în jurul pontoanelor, și, de cîteva ore, la centrul de presă, ale cărui birouri sînt instalate în elegantul hotel „Limpy".

Nu-i prea greu de bănuit că preocupările sînt diferite. În timp ce antrenorii și concurenții discută rezultatele tragerilor la sorți, și, pe baza modului în care și-a împărțit zeița Fortuna grațiile, stabilesc noi planuri tactice, ziariștii pun în funcțiune noile cabine telefonice și aparatele de telex instalate pentru ei la biroul de presă, transmițînd primele vești legate de această mare competiție sportivă, denumită, pe bună dreptate, de majoritatea comentatorilor, ediția „marilor dueluri". Să vedem, deci, ce este nou pe agenda acestei ediții a „marilor dueluri". Vom nota, în primul rînd, faptul că în ultimul moment au apărut — sau mai bine zis au reapărut — doi mari protagoniști ai acestui sport, a căror participare nu fusese anunțată. Este vorba de campionul olimpic de la Tokio, suedezul **Rolf Petersen,** înscris la 3 probe, și de multipla campioană olimpică și mondială, sportiva sovietică **Maria Pinaieva,** care reintră în circuitul marilor competiții după o absență de un an din arena internațională. Alături de comentariile legate de prezența la startul întrecerilor a acestor doi celebri concurenți, atenția tuturor a fost îndreptată și asupra numărului mare de țări prezente aici, pe malurile lacului Bagswaerd. În acest sens, interesant ni se pare faptul că la cele 24 de delegații înscrise s-au mai adăugat 3 (**Franța, Bulgaria și Italia**), astfel că

(Continuare în pag. a 4-a)

„Regata internațională Snagov"

ZECI DE SCHIFURI VOR PORNI ASTĂZI ÎN FRUMOASA ÎNTRECERE

Pe undele apelor Snagovului șalupele lunecau cu viteză de la „Turn" la Baza nouă, ocolind cu grijă culoarele pe care schifiștii le ocupaseră încă de dimineață. Micile nave — scoase din întunericul răcoros al garajelor — purtau grăbite grupul de tehnicieni ai viitoarelor întreceri. De la distanță, antrenorii își urmăreau prin binocluri flotilele, cronometrîndu-le timpii, transmițînd cîrmacilor noi ordine. Era ziua dinaintea „REGATEI SNAGOV".

Așadar, astăzi întrecerile din cadrul seriilor. Simbătă sînt programate recalificările (ora 9), iar duminică — de la ora 10 — finalele.

BOX SPECTACULOS LA DINAMOVIADĂ

- ION OLTEANU, CALIFICAT ÎN FINALĂ
- N. PĂPĂLĂU, GH. ENE ȘI M. CONSTANTINESCU, ELIMINAȚI
- DECIZIE CONTESTATĂ DE DINAMO LA MECIUL M. CONSTANTINESCU — V. BABARÎKA

Prima semifinală a dinamoviadei pugilistice de aseară s-a bucurat de interes din partea publicului.

Gala a fost inaugurată de întîlnirea dintre campionul olimpic Valeri Sokolov (Dinamo U.R.S.S.) și polonezul R. Beben. Sokolov a cîștigat la puncte partida cu adversarul său. La aceeași categorie — pană — maghiarul F. Kovacs s-a calificat în finală datorită neprezentării cehoslovacului I. Slajs.

Gh. ILIUȚĂ

(Continuare în pag. a 4-a)

Nicolae Păpălău (dreapta) n-a rezistat, pînă la urmă, presingului inițiat de sovieticul Anatolie Nicolaev, coborînd, învins, treptele ringului

Foto: V. BAGEAC

PROGRAMUL CELEI DE A II-a SEMIFINALE, AZI DE LA ORA 19

CAT. SEMIMUSCA: A. Wnuk (Gwardia Polonia) — Batbaiso (Aldar Mongolia), I. Zubik (Dozsa Ungaria) — Șt. Boboc (Dinamo România); CAT. MUSCA: L. Majoros (Buda Hvezda Cehoslovacia) — J. Witek (Gwardia Polonia), V. Zaporojeț (Dinamo U.R.S.S.) — V. Ivan (Dinamo România); CAT. COCOȘ: B. Diecke (Dynamo R.D.G.) — W. Zbigniew (Gwardia Polonia), A. Moraru (Dinamo România) — L. Kovacs (Dozsa Ungaria); CAT. UȘOARĂ: M. Szirony (Dozsa Ungaria) — Gembo (Aldar Mongolia), C. Cuțov (Dinamo România) — V. Granicinikov (Dinamo U.R.S.S.); CAT. MIJLOCIE MICĂ: W. Stachurski (Gwardia Polonia) — I. Györffi (Dinamo România), Altangerel (Aldar Mongolia) — V. Tarauds (Dinamo U.R.S.S.); CAT. GREA: K. Saroain (Dinamo U.R.S.S.) — I. Edocs (Dozsa Ungaria), L. Denderys (Gwardia Polonia) — I. Alexe (Dinamo România).

ȘCOALA ȘI STADIONUL

ESTE POSIBILĂ SPORIREA EFICIENȚEI EDUCAȚIEI FIZICE ȘCOLARE ? (III)

● Programa să conțină CERINȚE și nu MIJLOACE ● Un caracter UNITAR și OBLIGATORIU procesului de instruire ● Timp liber fanteziei creatoare și măiestriei pedagogice ● Să se țină seamă de înzestrarea materială a școlilor

O problemă mult discutată și care are o influență directă în sporirea eficienței educației fizice o reprezintă PROGRAMA ȘCOLARĂ. În general, pentru toate obiectele, programa constituie principalul document, unic și obligatoriu, în care se reflectă concepția învățământului pentru o anumită etapă și, totodată, sînt înscrise cerințele concrete, care marchează contribuția obiectului respectiv la opera de instruire și educare.

Avînd în vedere marea diversitate a condițiilor în care trebuie organizată și desfășurată educația fizică în școală, programa, pentru a-și putea păstra caracterul de document unic și obligatoriu, trebuie, după părerea noastră, să conțină CERINȚE ȘI NU MIJLOACE. Acestea din urmă pot fi alese de fiecare profesor în funcție de nivelul de pregătire a colectivului de elevi, de condițiile materiale puse la dispoziție. Pentru a exemplifica ideea de mai sus, ne vom referi la dezvoltarea forței brațelor, obiectiv inclus printre cerințele programei școlare. El se poate realiza prin folosirea unor exerciții care pretind instalații și aparatură specială (gantere, helcometre, extensoare, haltere, cadru izometric etc.), dar și prin folosirea unor exerciții clasice ce pot fi aplicate în oricare școală (flotări, tracțiuni, împingeri, cățărări etc). Este evident că eficiența exercițiilor din prima grupă este mai mare. Dar aceasta nu înseamnă că lipsa aparatelor va împiedica realizarea fie și parțială a cerinței respective. Și pe linia formării și consolidării deprinderilor motrice pot fi fixate cerințe care să fie realizate prin mijloace diferite, alese în funcție de condițiile existente. Deprinderea de alergare, de exemplu, se poate realiza utilizînd spații mai mari sau mai mici, în raport cu amenajările proprii fiecărei școli.

Prin exemplele amintite am dorit să subliniem faptul că în programele școlare, fixînd numai cerințe, putem asigura un caracter UNITAR și OBLIGATORIU procesului de instruire, în sensul realizării integrale a acestora, oferind în același timp profesorului posibilitatea să-și valorifice cunoștințele și talentul pedagogic selecționînd și adoptînd mijloacele în raport cu condițiile materiale în care lucrează. Cerințele trebuie să vizeze, în principal, preocupări pe linia întăririi sănătății,

dezbateri

creșterii capacității de muncă a organismului, prin dezvoltarea corespunzătoare a calităților motrice, pentru formarea și dezvoltarea unor deprinderi cu caracter larg aplicativ în activitatea cotidiană, sau în activitățile sportive organizate în școală și în afara ei.

Este evident că mergînd pe linia fixării unor CERINȚE UNICE și OBLIGATORII pentru fiecare clasă, volumul acestora va fi mai restrins, avînd în vedere mijloacele materiale existente în școli. Acest neajuns poate fi, însă, compensat prin includerea în programă a unor CERINȚE SUPLIMENTARE, care devin obligatorii pentru școlile ce dispun de aceleași condiții de înzestrare. Soluția ar înlătura, după părerea noastră, și exagerările întîlnite în activitatea practică, cînd, adesea, mijloacele sînt ridicate la rang de obiective. Se omite faptul că ele trebuie folosite în lecții nu pentru a avea un corespondent în activitatea profesională a viitorilor absolvenți (cum se întîmplă frecvent în cazul multor obiecte de învățămînt), ci pentru valoarea lor în acțiunea de mărire și conservare a potențialului de muncă, de recreare și refacere a organismului.

Sintetizînd condițiile pe care trebuie să le îndeplinească o programă pentru a constitui un document care să contribuie la optimizarea procesului de instruire și educare (în cazul particular al educației fizice), valorificînd eficient condițiile și pregătirea cadrelor didactice s-ar putea reține :

● programa școlară nu poate fi decît un document unic și obligatoriu de vreme ce educația fizică este inclusă ca obiect de învățămînt și nu ca o activitate facultativă ;

— programa va conține cerințe și nu mijloace, care pot fi minimale (cele obligatorii) și maximale (cele suplimentare) ;

— cerințele programei vor fi subordonate realizării obiectivelor educației fizice școlare ;

— stabilirea cerințelor va ține seama de existența, în cazul particular al educației fizice, a unor cicluri cărora, în general, le corespunde o anumită dotare și o anumită calificare a personalului didactic ; de asemenea, stabilirea cerințelor trebuie realizată în baza concentrismului care caracterizează predarea educației fizice.

În acest sens, trebuie avut în vedere faptul că la clasele I—IV educația fizică este predată (și va fi încă mult timp) de învățători, în condițiile unei înzestrări materiale minimale, dar egale. Aceasta obligă la elaborarea unei programe cît mai concrete, eventual chiar cu teme de lecție, eșalonate într-o succesiune metodică concepută de specialiști, și nu lăsată la libera alegere a unor cadre cu o pregătire de specialitate mai modestă. Eventual, programa pentru aceste clase poate fi însoțită de un îndrumar metodic în care să se prezinte sumar conținutul lecțiilor pentru fiecare temă.

Pentru licee, avînd în vedere calificarea cadrelor didactice și baza materială mult superioară, programa trebuie să vizeze în cadrul cerințelor obligatorii, cît și al celor suplimentare, aspecte mai largi, să promoveze, cu mai mult curaj, inițiativa personală a cadrelor didactice în realizarea acestora.

Pentru a preîntîmpina o serie de deficiențe manifestate pînă în prezent în elaborarea programelor școlare de educație fizică, propunem forurilor competente ca, în prealabil, să se sondeze opinia unui număr cît mai mare de profesori care lucrează direct la catedră pentru furnizarea elementelor necesare conturării concepției generale. Această concepție trebuie să țină seamă de ultimele noutăți teoretice în materie, de condițiile ce vor fi asigurate acestui obiect de învățămînt în etapele următoare, deci de nevoile activității practice. De asemenea, o dată realizat un proiect care să întrunească și adeziunea celor chemați să-l pună în aplicare, se impune experimentarea lui în condiții cît mai variate și apropiate de multitudinea aspectelor întîlnite curent în școală.

prof. Alexandru MOGOȘ
prof. Gheorghe MITRĂ

Medalion

La un pas de finală!...

Revelația ultimei ediții a finalelor campionatelor naționale de floretă senioare a fost o... elevă de 15 ani, *Rodica Onu*, din clasa a IX-a a Liceului „Frații Buzești" din Craiova.

Calificată în turneul final, între primele 22 de floretiste ale țării (pînă aici o performanță), Rodica Onu a reușit să se claseze în semifinalele competiției, după ce în sferturi înregistrase două victorii și dispusese categoric, într-un al treilea asalt, de baraj, de Maria Salai, campioană a Bucureștiului!

În semifinale, deși a avut partenere dintre cele mai valoroase, două din componentele echipei campioane mondiale, Maria Vicol și Olga Szabo, precum și trăgătoarea care avea să se claseze pe locul 2, Ecaterina Iencic-Stahl, ea a evoluat totuși cu multă ambiție, reușind să obțină trei victorii (printre care una și la Iencic-Stahl). Numai un coeficient inferior a împiedicat-o să ajungă în finala competiției...

Este evident că ne aflăm în fața unei tinere cu mari posibilități, element de bază al echipei Electroputere Craiova, care activează în divizia B (peste 75 la sută din victoriile echipei le-a realizat Rodica Onu), și semifinalistă a campionatelor naționale de junioare, ediția 1969 și 1970.

Sportivă de categoria I, eleva maestrului *Paul Ghinju* este totodată o școlăriță silitoare, pentru care — așa cum a ținut să ne spună — „scrima constituie o relaxare și, totodată, un stimulent la învățătură".

Punctînd, prin acest scurt portret, prezența ei valoroasă în cea mai importantă competiție de floretă feminină, o încredințăm că prin muncă și stăruință, ce-i sînt atît de apropiate, ea va reuși să ajungă o floretistă de frunte a țării. Evoluția ei recentă constituie o certă promisiune...

AMBIȚIA ANTRENORILOR CLUJENI :

FIECARE ELEV — UN ÎNOTĂTOR!

Orașul de la poalele Feleacului a fost totdeauna unul dintre centrele puternice ale natației noastre. Înzestrat cu o piscină acoperită, de dimensiuni olimpice, și alte cîteva bazine în aer liber, Clujul dispune de toate condițiile ca acțiunea „Delfin '70" să fie — și în acest oraș — încununată de succes. Iar rezultatele obținute în ultimele trei luni sînt o garanție în acest sens.

Pînă în prezent, peste 800 de copii au obținut brevetul de înotător. Și, așa cum ne asigura metodistul C.J.E.F.S. Cluj, Teodor Chioare, care răspunde de centrele de învățare a înotului, pînă la sfîrșitul anului, încă 700 de copii vor intra în posesia multrîvnitelor diplome.

Într-o serie de școli și licee (Liceul M. Eminescu, Liceul G. Coșbuc, Liceul nr. 15) orele de educație fizică se efectuează la bazin. Deviza profesorilor de educație fizică de la aceste unități școlare este : „FIECARE ELEV — UN ÎNOTĂTOR". Aceeași inițiativă lăudabilă au luat și educatoarele de la Grădinița nr. 14 și de la Grădinița cu limbă de predare germană. Și acestă este doar începutul. O dată cu deschiderea noului an școlar, toate școlile și grădinițele din Cluj vor fi atrase în acest circuit.

Marea dorință a diriguitorilor natației clujene este ca orașul lor să fie primul din țară care să se poată mîndri cu faptul că toți elevii știu să înoate. Pasiunea și priceperea antrenorilor T. Szepiaky, V. Balogh, Maria Benedek, Enikő Paii, I. Onișor, Maria Jelescu, Ad. Iordaky — și am numit doar pe cîțiva — constituie cel mai convingător argument că această dorință va putea deveni realitate.

Lăsînd la o parte faptul în sine (nu este cazul să mai amintim binefacerile pe care le aduce înotul dezvoltării armonioase a copiilor), nu putem să nu subliniem rolul pe care-l va juca acțiunea „Delfin '70" în dezvoltarea natației de performanță clujene. Din cei 800 de copii care au învățat să plutească în această vară, 50 au și fost îndrumați către secțiile de performanță. Și chiar dacă dintre aceștia numai cîțiva vor deveni, peste cîțiva ani, veritabili campioni, nu se poate spune că munca de acum a antrenorilor clujeni a fost zadarnică...

V. RADU

MINITEHNICUS 1970

LOCUL UNDE TEHNICA, SPORTUL ȘI FANTEZIA ȘI-AU DAT ÎNTÎLNIRE

Afluență mare de public — format în majoritate din „puști" de toate vîrstele pantalonilor scurți, dar și din oameni cît se poate de serioși — în sălile de expoziție ale Institutului de arhitectură ! Motivul ? Aici s-a deschis de cîtva timp *Expoziția internațională „MINITEHNICUS 1970"*.

Lansat în toamna anului 1967, din inițiativa revistei „Cutezătorii", concursul, care a primit un substanțial sprijin din partea Consiliului Național al Organizației Pionierilor, urmărește să stimuleze și să cultive la copii fantezia, talentul tehnic, deprinderile practice, reușind ca la fiecare ediție să se bucure de o largă participare.

În cursul vizitei întreprinse de noi la „Minitehnicus", ne-am interesat, firește, de acele exponate la care îndeminarea și sportul și-au dat întîlnire. Și nu ne-a fost greu să le descoperim, ele fiind deosebit de numeroase. Din cele aproape 1 000 de lucrări expuse, 200 alcătuiesc secția B, modelism, în care se pot vededa de la minuscule ambarcațiuni la vehicule cu pernă de aer, de la aeromodele la carturi. Remarcăm, în primul rînd, numărul mare de nave prezentate de micii constructori de la Casa Pionierilor din Giurgiu, care au reușit să obțină premiul al II-lea colectiv, acordat în mod special pentru construcții de nave.

„Turismul este practicat pe o scară din ce în ce mai largă de copii". Aceasta a fost ideea care a stat la baza concepției de către pionierii din Cîmpina a bărcii cu motor demontabile. Ea poate fi foarte ușor purtată și reasamblată de o grupă de 5 copii. Lucrării 1 s-a decernat premiul al II-lea colectiv. Alături de exponatele amintite, mai atrag atenția, în mod deosebit, cele realizate de pionierii Radu Gîdiuță, din Cîmpulung Muscel, Maricel Rusin, de la Școala generală nr. 12 din Galați, Gabriel Badosu, de la Casa Pionierilor din Craiova.

Exercițiu demonstrativ al funcționării vehiculului cu pernă de aer, care a obținut marele premiu al expoziției „Minitehnicus 1970"

Dar realizările care se impun sînt, fără îndoială, cele din sectorul vehiculelor cu perne de aer. Unice la noi, ele au fost executate la Casa Pionierilor din Galați după planurile conducătorului de cerc Matei Kiraly. Evoluțiile lor pe lacul Brateș au dat satisfacție deplină. La expoziție am putut vedea două tipuri. Unul de viteză, cu elice de tracțiune, care poate dezvolta o viteză de peste 70 km/h, și un altul, la care s-a suprimat elicea de tracțiune, obținîndu-se o ambarcațiune mult mai recomandabilă pentru copii, ea nedepășind 15 km/h. Discutăm cu antrenorul protectului : „Pînă acum, concursurile aveau un caracter de... familie, noi fiind singurii realizatori ai acestui tip de vehicul. Acum și-au exprimat dorința de a face astfel de construcții și pionierii din Reșița, cît și cei din București, noi punîndu-le la dispoziție tot materialul necesar". Să completăm cele spuse de Matei Kiraly, adăugînd că un aport prețios la realizarea lor și l-au adus elevii Sebastian Antohi — constructor, și pilotii de încercare Mircea Leonard și Sorin Zoslu. Răsplata : MARELE PREMIU AL CONCURSULUI „MINITEHNICUS 1970" — grupei de cercetări și experimentări navale de la Casa pionierilor la Galați".

Amatorii de aeromodele vor fi la rîndul lor satisfăcuți de fanteziа și priceperea copiilor. Menționăm aici macheta primului avion românesc construită de Ionuț Bobocel, de la Palatul pionierilor din București (premiul al II-lea individual). În secția de rachete și automodele de performanță se detașează cele lucrate de modeliștii de la Casa pionierilor din Pucioasa, sub îndrumarea prof. Dumitru Diaconescu.

★

La încheierea vizitei am căutat să aflăm și opinia prof. dr. ing. EDMOND NICOLAU, președintele clubului „Minitehnicus" și al juriului de concurs. Domnia-sa ne-a răspuns cu amabilitate : „La ediția de anul acesta se observă un salt calitativ. Cea mai de seamă realizare este, fără îndoială, mașina cu pernă de aer. Îmbucurător este faptul că foarte multe lucrări aparțin pionierilor de la școlile din mediul rural. O sugestie : o temă încă neabordată, dar, după părerea mea importantă, este și aceea a aeromodelelor sau navomodelelor telecomandate".

Am părăsit cu sincer regret sălile expoziției. Erau încă foarte multe lucrări de văzut, de studiat, chiar. Așa cum o fac — ne-am convins de aceasta — sutele de copii ce trec zilnic pe aici. Este locul unde se pot dezlănțui marile pasiuni viitoare !..

Emanuel FANTANEANU

NOU RECORD DE JUNIORI LA PISTOL SPORT

Cei mai buni trăgători juniori și-au început, ieri, întrecerile pentru desemnarea campionilor țării. Pe poligonul Steaua din Domnești s-au înregistrat următoarele rezultate: **armă standard 60 f culcat, juniori: 1. Safta (CFR Arad) 593 p (la un punct de recordul republican), 2. Coliban (Activul Brașov) 585 p, 3. C. Gavaliugov (Șc. sp. nr. 1 Buc.) 581 p, echipe: 1. Activul Brașov 1733 p, 2. CFR Arad 1730 p. 3. Dinamo 1720 p, junioare: 1. Adriana Nuțiu (Activul Brașov) 580 p, 2. Marina Vasiliu (Dinamo) 579 p, 3. Ioana Lujeru (Dinamo) 579 p, echipe: 1. Dinamo I 1722 p, 2. Dinamo II 1694 p, 3. Olimpia 1681 p, pistol sport 30+30 f: 1. Corneliu (Steaua) 568 p, 2. M. Stan (Steaua) 566 p, 3. N. Ene (Dinamo) 565 p, echipe: 1. Steaua 1688 p — nou record al țării (v.r. 1634 p), 2. Dinamo 1668 p.**

Se cuvin a fi evidențiați Ștefan Safta (CFR Arad, antrenor Ion Quintus), elevii antrenorului Gheorghe Corbescu (Steaua) de la pistol sport — noi recordmani naționali. O mare surpriză a produs victoria Adrianei Nuțiu (Activul Brașov) la armă standard.

Întrecerile continuă azi de la ora 9.

Azi și mîine, la Brașov

Finalele la contratimp individual și fond

Orașul de la poalele Timpei găzduiește două importante competiții cicliste : astăzi se va da startul în campionatul republican de **contratimp individual**, iar mîine va avea loc campionatul republican de **fond**. În prima întrecere, cu plecări din minut în minut, de la borna km 2 de pe șoseaua Sighișoara, **seniorii** vor avea de parcurs 40 km, **juniorii** mari 30 km, iar **juniorii** mici 20 km. Campionii de anul trecut : Th. Puterity, Fl. Porcărașu și V. Miu. Sîmbătă, la fond, startul se va da de la borna km 132, pe circuitul Brașov — Bran — Cîmpulung — Brașov, seniorilor fiindu-le rezervat un traseu de 150 km, iar juniorilor mari de 94 km. Cei mai mici alergători vor avea de străbătut numai 50 km, cu punct de plecare borna km 106. Actualii campioni : C. Grigore, I. Selejan și, respectiv, V. Miu.

ÎNCEP JOCURILE DIN CADRUL „CUPEI PRIETENIEI"

Astăzi, în două localități balneare de pe malul mării Adriatice, la Umag și Trogir, se vor disputa primele jocuri din cadrul unei tradiționale competiții, rezervată echipelor de handbal tineret (sub 20 de ani) din România, Ungaria și Iugoslavia. La această ediție a „Cupei Prieteniei", țara noastră va fi reprezentată de două selecționate pregătite de antrenorii M. Pintea (masculin), E. Bartha și I. Marian (feminin). Din aceste echipe fac parte, printre alții : **Ștef, Voinea, Cosma, Stöckl, Munteanu** (masculin), **Simo, Oprea, Cordoș, Gavrilov, Mihoc, Trandafir** (feminin). Întrecerile se vor încheia în ziua de 2 august.

PARTIDE DE VOLEI VIU DISPUTATE ÎN

TURNEUL INTERNAȚIONAL ȘCOLAR

Ieri, la stadionul Tineretului, au început întrecerile din cadrul celei de a doua ediții a Turneului internațional școlar de volei, care se desfășoară sub egida Consiliului European pentru activitatea extrașcolară a elevilor. Un adevărat mini-campionat european de volei rezervat școlarilor, competiția reunește 10 echipe masculine și 9 feminine din Cehoslovacia, Bulgaria, Olanda, R.F. a Germaniei, Austria, Israel și bineînțeles România.

Partidele, desfășurate în tot cursul zilei, au prilejuit întreceri viu disputate, detașîndu-se prin forma bună manifestată formațiile : Liceul Economic Zilina, Școala sportivă Mladeze Praga (Cehoslovacia), Școala sportivă 2 (România) — la feminin, Școala sportivă Ruse (Bulgaria), Liceul „Onze Lieve Vrouwe" Breda (Olanda), Liceul Chibuțului Hanita — 6 Ahilele de Vest (Israel).

Azi, începînd de la orele 8, continuă întrecerile pentru stabilirea capilor de serii și partidele finale.

Em. F.

CUPA EUROPEI-București'70

Întrecerea săritoarelor în înălțime, proba vedetă

(Urmare din pag. 1)

Ioli va fi, de data aceasta, alături de noi, în tribune, dar pe pistă se vor înfrunta cele mai dotate dintre atletele care se străduiesc de cîțiva ani de zile să se apropie de acel 1,91 m care a spart toate tiparele, uimind o lume întreagă. Cine sînt cele care au pornit să o ajungă pe Ioli ? Sorții au făcut ca semifinala Cupei Europei de la București să reunească în fața ștachetei — cu o excepție — pe cele mai bune săritoare în înălțime din lume :

Antonina Lazareva (U.R.S.S.) 1,86 m
Ilona Gusenbauer (Austria) 1,85 m
Milena Hubnerova (R.S.C.) 1,85 m
Cornelia Popescu (România) 1,84 m

Patru nume, cu patru cifre care înseamnă cele mai bune performanțe din acest sezon, dar care prin simpla înșirare nu spun totul.

Să încercăm să aflăm ce se mai ascunde sub aceste nume și cifre.

ANTONINA LAZAREVA, care a corectat de curînd recordul unional, este mai bine cunoscută sub numele de Okorokova, cu care s-a înscris în palmaresul olimpiadei mexicane cu o medalie de argint și tot cu una de argint în campionatul european de la Atena.

MLENA HUBNEROVA nu este altă decît campioana olimpică de la Mexic — Reșkova — și campioana Europei de la Atena, și ea cu un proaspăt record național.

ILONA GUSENBAUER, marea speranță a Austriei, este campioana de sală a Europei, cu o performanță de 1,88, care poate fi confirmată duminică sub cerul stadionului Republicii.

CORNELIA POPESCU, urmașa directă a lui Ioli, dar cu un stil „importat" de peste Ocean, de la năstrușnicul Fosbury, este cea mai tînără săritoare a acestui „careu" de aur și argint. Cea mai tînără și cea mai îndrăzneață, animată de dorința de a adăuga medaliei de argint de la europenele „indoor" alte performanțe pe cartea de vizită de abia tipărită sub semnul unui stil inedit care vrea să-și confirme eficacitatea.

Cine va învinge ? Orice pronostic este hazardat. Ne putem însă aștepta ca — în condițiile unei zile de vară frumoase — duelul la săritura în înălțime să se ridice peste nivelul Jocurilor Olimpice de la Mexic (unde Reșkova s-a oprit la 1,82 m) și peste nivelul europenelor de la Atena (unde primele patru clasate au trecut ștacheta la 1,83 m).

Și ar fi păcat să nu fim martorii acestui eveniment care promite să adauge un rînd de aur la istoria atletismului.

G. E.

Performerele europene ale sezonului atletic 1970

CELE MAI BUNE 10 PERFORMANȚE

FEMEI

100 m

11,2 G. Meissner (R.D.G.)
11,2 V. Van Den Berg (Olanda)
11,3 G. Balogh (Ungaria)
11,3 I. Mickler (R.F.G.)
11,4 S. Telliez (Franța)
11,5 K. Balzer (R.D.G.)
11,5 N. Bezfamilnaia (U.R.S.S.)
11,5 M. GOTH (România)
11,5 D. Hyman (Anglia)
11,5 H. Kerner (Polonia)
11,5 A. Wilden (R.F.G.)
11,5 M. Render (R.F.G.)

200 m

22,7 G. Meissner (R.D.G.)
23,3 V. Van den Berg (Olanda)
23,4 G. Balogh (Ungaria)
23,5 N. Bezfamilnaia (U.R.S.S.)
23,5 V. Pap (Anglia)
23,6 M. Neufville (Anglia)
23,6 V. Popkova (U.R.S.S.)
23,6 N. Golomazova (U.R.S.S.)
23,6 S. Telliez (Franța)
23,7 H. Rosendahl (R.F.G.)
23,7 H. Smerdova (Cehoslovacia)
23,7 A. Wilden (R.F.G.)

400 m

51,0 M. Neufville (Anglia)
52,6 C. Besson (Franța)
52,7 C. Freese (R.F.G.)
52,8 J. Lundgren (Suedia)
52,7 C. Freese (R.F.G.)
52,9 M. Zehrt (R.D.G.)
53,0 C. Dietsch (R.D.G.)
53,3 G. Eckhoff (R.F.G.)
53,4 V. Van den Heeven (Olanda)
53,5 V. Popkova (U.R.S.S.)

800 m

2:02,2 V. Nikolici (Iugoslavia)
2:02,7 G. Hoffmeister (R.D.G.)
2:03,3 M. Voeleki (Ungaria)
2:03,3 B. Wieck (R.D.G.)
2:03,4 K. Burneleit (R.D.G.)
2:03,5 A. Nenzel-Dam (Suedia)
2:03,6 Sh. Carey (Anglia)
2:03,6 P. Perry (Anglia)
2:03,7 D. Wierzibowska (Polonia)
2:04,2 I. SILAI (România)

1 500 m

4:14,2 K. Burneleit (R.D.G.)
4:14,3 P. Pigni (Italia)
4:15,4 J. Ridley (Anglia)
4:16,0 K. Merten (R.F.G.)
4:16,1 G. Hoffmeister (R.D.G.)
4:16,8 L. Braghina (U.R.S.S.)
4:16,8 R. Braitwhite (Anglia)
4:17,2 A. Tittel (R.F.G.)
4:17,6 Sh. Carey (Anglia)
4:17,6 D. Page (Anglia)

100 mg

12,7 K. Balzer (R.D.G.)
12,8 T. Sukniewicz (Polonia)
12,9 A. Jahns (R.D.G.)
13,1 T. Nowak (Polonia)
13,1 H. Rosendahl (R.F.G.)
13,3 B. Podeswa (R.D.G.)
13,3 B. Pollak (R.D.G.)
13,4 L. Hitrina (U.R.S.S.)
13,4 D. Straszinska (Polonia)
13,4 M. Sterk (Olanda)

LUNGIME

6,73 Sh. Sherwood (Anglia)
6,72 H. Rosendahl (R.F.G.)
6,61 M. Herbst (R.D.G.)
6,55 I. Mickler-Becker (R.F.G.)
6,52 V. VISCOPOLEANU (Rom.)
6,50 A. Wilson (Anglia)
6,47 O. Ducas (Franța)
6,39 M. Stevenson (Anglia)
6,36 S. Amman (Elveția)
6,35 B. Kramer (R.F.G.)

ÎNĂLȚIME

1,87 A. Okorokova-Lazareva (U.R.S.S.)
1,85 M. Rezkova-Hubnerova (Cehoslovacia)
1,85 R. Schmid (R.D.G.)
1,85 I. Gusenbauer (Austria)
1,84 M. Komka-Csabi (Ungaria)
1,84 C. POPESCU (România)
1,80 J. Valentova (Cehoslovacia)
1,80 V. Gavrilova (U.R.S.S.)
1,80 K. Schulze (R.D.G.)
1,79 au sărit 6 atlete printre care și V. Bonci (România)

GREUTATE

19,65 N. Cijova (U.R.S.S.)
18,70 M. Lange (R.D.G.)
18,27 A. Ivanova (U.R.S.S.)
18,00 N. Korableva (U.R.S.S.)
17,99 I. Hristova (Bulgaria)
17,95 B. Friedrich (R.D.G.)
17,90 V. Nekrasova (U.R.S.S.)
17,84 H. Friedel (R.D.G.)
17,60 I. Solonțova (U.R.S.S.)
17,44 T.Sevinska (Polonia)

DISC

63,66 K. Iligen (R.D.G.)
62,02 L. Westerman (R.F.G.)
61,26 G. Hinzman (R.D.G.)
60,70 I. Solonțova (U.R.S.S.)
60,30 T. Danilova (U.R.S.S.)
60,00 J. Kleiber (Ungaria)
58,62 L. MANOLIU (România)
58,42 I. Abahazi (Ungaria)
58,34 A. Mickler (R.F.G.)
58,02 A. Ivanova (U.R.S.S.)

SULIȚA

59,34 V. Moskalenko (U.R.S.S.)
59,18 M. Vidos (Ungaria)
58,22 L. Javorska (Polonia)
57,90 R. Fuchs (R.D.G.)
57,06 N. Urbancici (Iugoslavia)
56,74 L. Sasulite (U.R.S.S.)
56,10 B. Kaledene (U.R.S.S.)
55,80 V. Komissar (U.R.S.S.)
54,80 N. Murakina (U.R.S.S.)
54,64 A. Koloska (R.F.G.)

PENTATLON

5 148 p. M. Peters (Irlanda)
5 141 p. M. Herbst (R.D.G.)
5 131 p. B. Pollak (R.D.G.)
5 123 p. H. Rosendahl (R.F.G.)
4 952 p. V. Tihomirova (U.R.S.S.)
4 922 p. N. Kondrașova (U.R.S.S.)
4 921 p. A. Wilson (Anglia)
4 907 p. N. Anghelova (Bulgaria)
4 868 p. J. Birnbaunova (Cehoslovacia)

4x100 m

44,4 R.F.G.
44,4 Polonia
44,6 Anglia
44,8 Olanda
44,8 U.R.S.S.
45,1 Ungaria
45,1 R.D.G.
46,0 Cehoslovacia
46,5 Franța
46,7 Bulgaria

4x400 m

3:34,8 R.D.G.
3:35,1 R.F.G.
3:35,2 U.R.S.S.
3:36,9 Polonia
3:38,5 Anglia
3:40,2 Ungaria
3:41,2 Olanda
3:42,2 Franța
3:43,7 Cehoslovacia

Atletele sovietice au deplasat la București cea mai puternică garnitură

Redutabila reprezentativă atletică a Uniunii Sovietice este de ieri la amiază oaspete al Capitalei. Marea favorită a întrecerilor grupei semifinale din cadrul „Cupei Europei", echipa feminină a U.R.S.S., condusă de V. Arhipov, președintele comisiei de atletism din Moscova, cuprinde o serie de campioane și recordmane unionale, atlete de mare valoare cunoscute în întreaga lume, în frunte cu recordmana lumii la aruncarea greutății, Nadejda Cijova.

În mijlocul delegației, o mai veche cunoștință a noastră, fostul campion al Uniunii Sovietice, Otto Grigalka. Discuția s-a înfiripat repede. „Elevele mele — a spus Grigalka, **nu au atins încă o formă maximă, aceasta fiind prevăzută pentru ziua finalei de la Budapesta. Cijova, care probabil vă interesează cel mai mult, s-a pregătit intens în ultimele săptămîni. Cu siguranță că aici, la București, ea va depăși 19 metri. Am speranța însă că la Budapesta ea va atinge acel mult visați 20 de metri. Danilova, la aruncarea discului, are ambiția de a o întrece pe campioana olimpică, Lia Manoliu, iar la suliță am preferat-o în ultimul moment pe lituaniança Saulite".**

Atletele sovietice, nerăbdătoare, s-au interesat insistent despre pista de la Republicii, despre viitoarele lor adversare. Antonina Lazareva, conștientă de dificultatea întrecerii cu Milena Rezkova, Ilona Gusenbauer și Cornelia Popescu ne-a promis o săritură de 1,85 m. „Și dacă **se poate din prima încercare** — a continuat campioana unională la înălțime. **M-am săturat să tot primesc medalii de argint pentru performanțe egale cu cele ale învingătoarelor. Și în Mexic la J.O., și la Atena... Cred că a venit timpul să-mi iau revanșa și o ocazie mai bună ca aceasta nici că se putea".**

Dacă pentru probele de sărituri și aruncări componența echipei U.R.S.S. se conturează precis, în schimb, grupul alergătoarelor sosite la București este foarte numeros, ceea ce l-a determinat pe antrenorul principal, G. Popov, să amîne cu 48 de ore desemnarea titularelor. „Singurul lucru pe care pot să vi-l spun este că... Samotesova și Hitrina nu au făcut deplasarea, iar pentru cele 6 probe și ștafete candidează Bezfamilnaia (11,5—23,5), Jarkova (11,7), Golomazova (11,6—23,6), Nikiforova (11,6), Popkova (53,8), Dundure (54,5), Nikanorova (54,2), Stula (2:05,1), Sabaite (2:05,7) și Bragina (4:14,7)".

ATLEȚII LA ZÜRICH

SĂRUCAN (ACCIDENTAT) NU A FĂCUT DEPLASAREA

Ieri a plecat la Zürich echipa națională (masculină) de atletism, care se va întrece, alături de selecționatele U.R.S.S., Franței, Marii Britanii, Elveției și Spaniei, într-una din grupele semifinale ale „Cupei Europei". Concursul va avea loc sîmbătă și duminică, primele două clasate urmînd să se claseze în finala de la Stockholm.

Lotul țării noastre care s-a deplasat pentru această competiție are următoarea configurație: Darvaș, Zamfirescu, Puiu, Ungureanu, Lupan, Cioca, Mustață, Perțea, Rățoi, Cefan, Șerban Ioan, Pistalu, Corbu, Nagy, Szilagy, Costache, Ghedeon, Nicolae. După cum se poate observa, din echipa națională lipsesc V. Sărucan (care va fi înlocuit la lungime de C. Corbu) și M. Petra (suliță), care accidentați.

fotbal

„ȘTII SAU NU ȘTII FOTBAL"

ACEASTA ESTE CONCLUZIA Nr. 1 A CAMPIONATULUI MONDIAL DIN MEXIC!

Spicuiri din referatul prezentat de antrenorul emerit Em. VOGL la recenta consfătuire a antrenorilor divizionari

Prezența antrenorilor din primele eșaloane fotbalistice ale țării — diviziile naționale A și B — la recenta consfătuire ținută sub egida F.R.F. a reclamat, printre altele, o informare competentă asupra campionatului mondial din Mexic, marcat și de participarea echipei României. De aceea, cu acest prilej, antrenorii emeriți Em. Vogl și A. Niculescu **au expus referate consacrate importantului eveniment fotbalistic la care au fost prezenți. Fără a avea pretenția de a emite concluzii definitive asupra competiției din Mexic, referatele au conținut opiniile personale ale autorilor respectivi.**

COMPARAȚIA WORLD CUP '66 — EL MUNDIAL '70, SUPERFLUĂ

După părerea antrenorului Em. Vogl, al cărui referat constituie substanța materialului de față, particularitățile Cupei Mondiale din Mexic nu permit o comparație directă, valorică, cu aceea din Anglia 1966. În primul rînd, pentru că problemei fusului orar și aceleia a căldurii, întîlnite și cu alte prilejuri, li s-a adăugat acum și altitudinea (variind între 1700 și 2500 m), care a departajat, din start, echipele. Evident, situația cea mai grea au avut-o echipele europene și în special cele din nordul continentului. Țările mediteraneene (Italia, Maroc, Israel) au avut un oarecare avantaj privind căldura, pe cînd cele sud-americane (Peru, Salvador, Brazilia și Uruguay) s-au luptat doar cu altitudinea.

Necesitatea aclimatizării s-a impus cu mult înainte de începerea campionatului mondial, fapt care a avut repercusiuni asupra desfășurării campionatelor interne, asupra perioadei de pregătire specială din preajma C.M. Aci s-au manifestat deosebiri atît de pronunțate, încît este greu de concluzionat în privința celei mai eficace metode. Chiar și felul de comportare din timpul C.M. nu poate oferi un etalon sigur în acest sens. Dacă admitem, de pildă, influența condițiilor ca determinantă în comportarea echipelor Belgiei, Suediei și Cehoslovaciei, nu se poate accepta integral același motiv în ceea ce privește evoluția echipei Bulgariei, care, datorită turneului întreprins în Mexic înaintea C.M., a avut posibilitatea să se adapteze mai bine condițiilor de acolo.

Certitudini există în ceea ce privește posibilitățile de depășire a greutăților climaterice și de altitudine. Cu tot handicapul fizic, echipele europene nu au fost afectate în mod determinant, tot valoarea de bază a formațiilor, forma individuală a jucătorilor, avînd și aci, în ciuda unor condiții specifice, un rol hotărîtor. Adaptarea fizică a jucătorilor a fost mai mare decît s-a presupus, dovedind că organismul uman este capabil, cu o pregătire prealabilă corespunzătoare, să suporte „încărcături" și mai mari decît a cerut dinamica jocului de pînă acum.

EXISTĂ, ÎN FOND, O ȘCOALĂ EUROPEANĂ?

În contextul întrecerii Europa—America, ce în Mexic a fost pe primul plan, întrebarea dacă există o școală europeană și una sud-americană în fotbalul mondial s-a impus de la sine. Evident, unele trăsături intime caracterizează și departajează echipele europene și cele americane. Jocul echipelor europene, de exemplu, pare mai complet, multilateral, rezistența, forța și tenacitatea avînd un rol deosebit. Impresia generală pe care o lasă fotbalul european este aceea a unui fotbal instruit, cerebral. În schimb, jocul echipelor sud-americane este mai fantezist, spontan, viteza, îndemînarea și entuziasmul deținînd un rol esențial. Jocul sud-american apre ca un fotbal intuitiv, spectacular, ceea ce și explică marea sa aderență la publicul larg. Dar, indiferent de preferințele pe care le avem, trebuie să recunoaștem că fotbalul sud-american, avînd Brazilia ca punct de referință, a rămas mai fidel noțiunii de joc, ideii din care acesta s-a născut.

ATRIBUTE ALE FOTBALULUI POZITIV

Credem că nu contrazicem realitatea afirmînd că în grupa a treia s-a jucat un fotbal pozitiv. Toate jocurile au avut un ritm susținut, uneori chiar ridicat. Echipa, ca unitate de acțiune, a devenit o lege, sarcinile individuale lărgindu-se și efortul personal accentuîndu-se. Jucătorii, oricît de mare valoare au, se încadrează și rămîn o piesă într-un angrenaj bine pus la punct (Pelé, Charlton, Rivelino, Moore, Gerson). Acesta a și fost marele atu al echipei Braziliei. Momentele culminante ale jocului se petrec în fața porții, unde eforturile ating cota maximă, iar virtuozitatea individuală și colectivă se cere valorificată din plin. Mijlocul terenului a devenit un spațiu strategic unde, indiferent cum acționează echipa respectivă, lent sau rapid, cu pase scurte sau lungi, predomină jocul rațional. Acest spațiu este folosit și ca un interval între două eforturi ridicate, un rol important avîndu-l jucătorii creatori ca **Clodoaldo, Bobby Charlton, Rivelino, Radu Nunweiller** etc.

POZIȚIA NOASTRĂ ÎN FOTBALUL MONDIAL

În grupa a treia, care a fost considerată de la bun început ca cea mai grea, echipa noastră era apreciată ca victimă sigură. Ceea ce noi am considerat ca o eroare, cînd la tragerea la sorți echipa României a fost așezată în aceeași urnă cu Israelul. Marocul și El Salvador, s-a dovedit, ulterior, în primele zile ale șederii noastre în Mexic, o consecință a unei anumite stări de spirit. Puține echipe europene, ca să nu mai vorbim de celelalte, acordau credit echipei României. Este necesară o asemenea precizare pentru a ne da seama cît de eronat este să-ți faci iluzii în urma unor rezultate izolate sau a unor declarații binevoitoare și cît de greu este să-ți faci loc între cei consacrați. **Calificarea noastră în turneul final trebuia să fie confirmată la fața locului. Aceasta a fost una din premisele esențiale de la care trebuia să pornească echipa noastră în abordarea grupei de la Guadalajara. Și faptul că, practic, lupta pentru calificare nu s-a mai dus în trei** (Brazilia, Anglia, Cehoslovacia), **a dovedit că echipa României a știut să-și apere șansa.**

Fără a exagera cîtuși de puțin, putem afirma că în urma jocurilor cu Cehoslovacia și Brazilia am primit, de data aceasta, aprecieri pozitive sincere. Nu ne-am impus ca o mare putere în fotbal, nu am produs senzație, dar ni s-a dat considerație ca unei echipe de al cărei potențial de joc trebuie să ții seamă. Au fost apreciate mai ales capacitatea fizică, în jocul cu Cehoslovacia, pregătirea tehnică, în general, și unele manevre, în jocul cu Brazilia.

Personal, aș îndrăzni să fac următoarele estimări:

— calitățile fizice privind viteza și îndemînarea sînt, cu mici excepții, mulțumitoare, în schimb capacitatea pentru eforturi intense repetate este la mai mulți jucători insuficentă, sau cere eforturi deosebite din partea altora. Din această cauză angajarea jucătorilor este condiționată prea mult de mize stimulative;

— execuțiile tehnice, în general, corespund, uneori au chiar o calitate deosebită. Avem însă lacune privind conținutul și utilitatea lor tactică și mai ales în ce privește precizia celor de finalizare;

— tactic, colaborăm organizat și eficient în apărare, manevrăm bine în mijlocul terenului, dar exagerăm în amploarea ce se dă acestor manevre și în ritmul scăzut cu care se leagă;

— acționăm mai bine pe extreme decît în centru, cînd ritmul nu corespunde — și în ambele cazuri finalul este lipsit de viteza, energia și insistența necesare; irosim prea ușor unele avantaje poziționale create;

— puterea volitivă este apreciabilă, dar necesită, la fel, un substrat stimulativ; sîntem încă impresionabili față de faima unor echipe și jucători — și, invers, delăsători față de adversari mai modești: nu avem încă suficient curaj de a acționa din capul locului cu toate resursele pe care le posedăm.

★

Cîntărind global potențialul nostru pentru jocul de fotbal și fără a depăși limitele modestiei cuvenite, apreciez că sîntem la punctul cînd se recomandă atacarea vîrfurilor celor mai înalte, competiționale și calitative, ale fotbalului mondial.

CE AVEM DE FĂCUT

Dacă am avut curaj a vă prezenta unele estimări îndrăznețe, cer voie să arăt, cu aceeași îndrăzneală, și calea care găsesc că ar trebui să fie urmată.

În fotbalul nostru — pe linia instruirii — sînt multe de rezolvat. Important este însă să nu ne dispersăm preocupările în multe direcții ci să ne concentrăm eforturile asupra unor probleme fundamentale, care ne vor conduce, implicit, la rezolvarea directă și indirectă a unor probleme de strictă actualitate.

Din aceste motive, aș propune ca, deocamdată, să ne ocupăm în principal:

— de ridicarea la maximum a capacității fizice pentru eforturi intense repetate și multilaterale;

— de orientarea mai pregnantă a jocului nostru către ofensivă, chiar dacă va trebui să ne asumăm la început unele riscuri competiționale;

— de angajarea mai pronunțată și permanentă în joc, precum și de stimularea curajului pentru etalarea cunoștințelor noastre în toate împrejurările.

★

Evident că fiecare dintre aceste sumare nuanțări poate necesita o amplă discuție, pornind de la bogata realitate a C.M. din Mexic, urmată imediat de o activitate practică concordantă. **Este necesar să ridicăm privirea mai sus. Nu avem voie să ne mai mulțumim cu puțin, din vocabularul nostru trebuie să dispară noțiunea** „comportare onorabilă", **pentru că pe plan mondial există o departajare evidentă: ȘTII SAU NU ȘTII FOTBAL!**

Gînduri pentru viață și viitorul campionat

(Urmare din pag. 1)

punctele din viitorul campionat" *(Beldeanu)*, „a venit la Piatra Arsă, la altitudine, pentru că n-a găsit în altă parte. Dar e bine, așa spune medicul" *(Al. Caricaș)*.

— Ce spui, doctore, așa e?, l-am întrebat pe medicul N. Stănescu.

— Așa e. Izolare de lume, de zgomot, de căldura din București. Aici e ideal pentru recuperare. Dacă cineva încearcă, să zicem, o mică „escapadă", are nevoie de cel puțin două ore pentru a ajunge la „Babele", la „Caraimanul" sau „Vîrful cu Dor". Dar, băieții sînt cuminți. Aici, orice tulburare iese imediat în evidență. Radu Ionescu a fost cam răcit.

Într-o parte, doi „scutiți medical", Radu Ionescu și Dudu Georgescu, joacă tenis cu piciorul. Profităm de o pauză și îi zgîndărim cu întrebările.

— Cum stai Radule cu liceul?

— Gata. Am terminat. De acum, sînt student la pedagogie, la educație fizică. Am intrat cu 8,12.

— Cum te simți Dudule, după accident?

— Ce ciudă mi-a fost. Am muncit un sezon întreg și cînd să mă bucur de promovare a venit blestemata de fractură. Dar a trecut. Azi am început pregătirile. Astept, însă, avizul medicului. La 1 septembrie împlinesc 20 de ani.

— Ce aștepți de la campionat?

— Să fie un prilej fericit de afirmare a tineretului din echipă. Eu zic așa: Progresul să termine în primele 6, iar eu, Beldeanu și Radu Ionescu să ajungem în lotul național *(n.n. între timp, dr. Stănescu îi ia pulsul lui Dudu. „O sută de bătăi, băiete", după care îi palpează piciorul, cîndva, accidentat. Totul e în ordine).*

A început mult așteptatul joc la două porți...

Foto: Tr. GEORGESCU

Beldeanu „votează" pentru...

Lîngă noi, Bledeanu zîmbește, li aruncăm o... undiță: ce zici, Beldeanu, te angajezi la ce spune Dudu?

— Fără rezerve. Am debutat în A la 17 ani, dar eram crud. Divizia B m-a rodat, acum privesc altfel meciurile, mai bărbătește. Sperăm să ne comportăm onorabil!

— Tu, cum stai cu școala?

— Am terminat profesionala, sînt lucrător și mă pregătesc să dau examen la liceu.

Replica... bătrînilor e promptă

La poarta apărată de Zamfir mingile vin una după alta. „Vechea gardă" — Matei, Racsi, V. Popescu — nu vrea să cedeze ușor locul. Transpiră aici, deși la 1980 de metri e frig, ca să le fie mai ușor cînd vor coborî la... Pitești, Ploiești sau pe malul mării.

Antrenorul Victor Stănculescu a plecat la București, să rezolve unele treburi. Grama n-a venit la munte din cauza unor probleme personale, Măndoiu a fost în Iugoslavia. Apoi trebuie rezolvate legitimările celor veniți: Rotaru *(C.S.M. Sibiu)*, Dinu *(Dunărea Giurgiu)*, Ciurea *(Petrolul Tîrgoviște). Cîte n-are pe cap Victor Stănculescu. I-ar mai trebui și un atacant de forță, un om de gol, acolo între* Matei, Radu Ionescu, Racsi *sau* Dudu. *În lipsa „principalului", antrenamentele sînt conduse de* Al. Caricaș, *care ne-a făcut cunoscut programul echipei:*

„Am venit aici după 10 zile de mare și cîteva zile de concediu. Pînă la 9 august stăm la Piatra Arsă. Vom pleca apoi într-un turneu în U.R.S.S. și apoi ne continuăm pregătirile la București".

— Care a fost programul, de pildă, pentru azi? (n.n. miercuri).

— 8,30, deșteptarea; 9 — masa; 9—10 plimbare; 10 — antrenament de 70 de minute în sală (în sala unde și-au pregătit izbînzile din Mexic. Viorica Viscopeleanu, Lia Manoliu, *toți olimpicii noștri); baie, masaj (cînd fiecare intră pe mîinile „nemiloase", dar dibace, ale lui Tudose); 13 — masa; 14—16 — odihnă obligatorie; după-amiază antrenament 100 de minute, 22 — stingerea.*

★

Cînd am plecat începuse un joc la două porți. Șederea la Piatra Arsă era plăcută. Dar venea înserarea. Cu mașina, pe șoseaua ce șerpuiște pe spinarea de stîncă a munților, nu-i de glumit. Deci, din nou la drum. Mai ales că ne așteptă Predealul, viitorul nostru popas.

Dr. N. Stănescu îi controlează pulsul lui Dudu Georgescu.

Foto D. VASILE

FINAL NEDORIT LA UN MECI DE BARAJ

Miercuri, pe stadionul Giulești, în meci decisiv pentru promovarea în divizia C, s-au întîlnit I.T.A. București (campioana jud. Ilfov) și Energia Slobozia (campioana jud. Ialomița). La capătul unui meci în care au abundat greșelile de ordin tehnic și jocul obstrucționist, victoria a revenit echipei Energia, cu scorul de 2—1 (2—1), prin golurile înscrise de Savu (min. 2 și 24), respectiv Gănescu (min. 40). Pentru a liniști spiritele din teren și din tribune, arbitrul jocului, Mihai Moraru (Ploiești), care a condus foarte slab această partidă, a fost nevoit să elimine de pe teren în min. 80 pe jucătorii Ion Gheorghe (I.TA.) și Savu (Energia), pentru lovirea adversarului. Cu această victorie, echipa Energia Slobozia (antrenor Gh. Zănescu) a promovat în divizia C.

Nu putem încheia aceste rînduri fără a condamna cu toată tăria atitudinea huliganică a unor spectatori care, la terminarea partidei, au aruncat în teren cu bucăți din lemn rupte din gradenele stadionului.

AUREL PĂPĂDIE

V. MĂRDĂRĂSCU LA IAȘI?

După cum am aflat, este posibilă o schimbare și la conducerea tehnică a echipei ieșene Politehnica. Cel solicitat pentru a prelua formația studențească este V. Mărdărăscu, dar plecarea acestuia la Iași va depinde și de avizul biroului federal, deoarece fostul antrenor al selecționatei de tineret face parte, în prezent, din activul F.R.F.

CONSFĂTUIREA ARBITRILOR

Mîine, în sala Complexului sportiv „23 August" din Capitală, va începe consfătuirea arbitrilor de fotbal. La lucrările consfătuirii vor participa arbitrii lotului divizionar A și președinții colegiilor județene. Cu acest prilej vor fi analizate arbitrajele din returul campionatului 1969—70 și vor fi prezentate referatele *„Aspecte tehnice de la turneul final al C.M."* (Andrei Rădulescu), *„Ce așteaptă antrenorii de la arbitri"* (C. Braun). De asemenea, se vor prezenta două filme realizate de F.I.F.A. și se vor da îndrumări tehnice și administrative.

LOTUL ARBITRILOR DIVIZIONARI B

BUCUREȘTI: R. Buzdun, M. Buzea, N. Cătănoiu, M. Cițu, C. Costică, I. Dancu, G. Dragomir, C. Dragotescu, I. Gheorghiță, D. Ghețu, A. Grigorescu, M. Haimovici, I. Hrisafi, C. Iofciu, D. Isăcescu, F. Colosi, S. Lazăr, C. Manușaride, E. Martin, G. Micloș, G. Motorga, A. Munich, V. Murgășan, M. Niță, Gh. Olteanu, A. Paraschiv, M. Popescu, I. Puia, G. Retezan, V. Roșu, I. Simion, S. Stăncescu, R. Stîncan, V. Toma, G. Vasilescu I, G. Vasilescu II, A. Văduvescu.

ALBA: I. Barbu. ARAD: A. Crișan, Tr. Cruceanu, I. Oprița. ARGEȘ: I. Chilibar, I. Constantin, N. Răileanu. BACĂU: C. Buburuz, I. Frasin, A. Macovei. BIHOR: I. Erdoș, S. Patkoș, A. Pop, Z. Silaghi, T. Vass. BISTRIȚA: T. Cîmpeanu. BOTOȘANI: C. Prusac. BRAȘOV: C. Braun, O. Calugherovici, P. Badea, N. Iliescu, M. Roman, Tr. Moarcăș, G. Pop. BRĂILA: T. Leca, T. Podaru. BUZĂU: V. Pîrvescu, N. Stănescu. CARAȘ-SEVERIN: I. Haidu, D. Munteanu, M. Nicolaescu. CLUJ: E. Călbăjos, T. Gaboș, A. Pop, R. Săbău, G. Vereș. CONSTANȚA: C. Ridvan, G. Manole, S. Nicolau, A. Pilosian, G. Tacciu. DÎMBOVIȚA: C. Ghenciulescu. DOLJ: A. Ene, V. Grigorescu, S. Mataizer, N. Mogoroașe. GALAȚI: V. Liga, G. Ștefănescu, O. Turcitu, C. Tifrea. GORJ: N. Micu. HUNEDOARA: N. Găman, C. Pop. IAȘI: V. Buimistruc, I. Ciolan, T. Oniga, V. Popa. ILFOV: V. Dumitru. MARAMUREȘ: G. Silaghi, V. Trifu. MEHEDINȚI: M. Biolan, G. Cojocaru, S. Drăgulici. MUREȘ: N. Barna, S. Marian, I. Sos, Z. Szecsei, P. Vamoș. NEAMȚ: V. Lupu. OLT: V. Buiculescu. PRAHOVA: I. Chiriță, M. Marinciu, M. Moraru, V. Neacșu, E. Păunescu, M. Vasiliu. SATU MARE: G. Fărcașu. SIBIU: V. Cioc, T. Andrei. SUCEAVA: P. Brătănescu, G. Niță, TELEORMAN: I. Hristea. TIMIȘ: G. Blau, I. Sana, A. Zbercea. VASLUI: G. Apostol, I. Radu. VÎLCEA: I. Ciucă, N. Stoiculescu.

MOȚ ȘI ATODIRESEI (ÎMPRUMUTAȚI) LA VAGONUL

Aflăm că fotbaliștii Moț și Atodiresei, de la U.T.A., au fost împrumutați (pentru „călire"), pe timp de un an, divizionarei B Vagonul Arad.

KRAUS LA SAMSUN?

Viorel Kraus, ex-rapidist și ex-piteștean, jucător în anul care a trecut la Altay Izmir, este în tratative cu echipa turcă Samsun, la care speră să activeze începînd din toamnă.

GANE A PRIMIT DEZLEGARE

Pînă la reluarea pregătirilor echipei Steagul roșu Brașov, consiliul clubului și biroul secției de fotbal au hotărît să acorde dezlegări, printre alții, jucătorilor Gane, Nica și Penzes. După cum sîntem informați, Gane și Nica vor opta pentru Metrom Brașov, iar Penzeș pentru „U" Cluj. În privința jucătorilor noi, conducerea clubului ne-a precizat că vor fi promovați juniorii Adani, Anghel, Urgini și Anghelini — din propria pepinieră, precum și Oană (portar), Sasu (fundaș central) și Ciucă (înaintaș) de la Școala sportivă Brașov.

C. GRUIA, coresp. principal

CANDIDAȚII LA TITLURILE ȘI MEDALIILE CAMPIONATELOR NAȚIONALE

Ne mai despart 24 de ore de primele starturi ale naționalelor de seniori. Cele 8 culoare ale piscinei Dinamo vor găzdui timp de 4 zile întrecerile celor mai buni înotători ai țării pentru titlurile și medaliile de campioni. Marele interes cu care sînt așteptate evoluțiile tritonilor noștri este cu atît mai explicabil, aflînd că la capătul celor 8 reuniuni (zilnic, serii de la ora 10 și finale de la ora 18) învingătorii vor fi răsplătiți cu bilete de călătorie spre Atena (Jocurile Balcanice), iar cei mai buni performeri, cu un loc în echipa ce ne va reprezenta la „europenele" de la Barcelona. Iată și numele candidaților (clasați pe baza celor mai bune performanțe din acest sezon) la titluri și medalii:

MASCULIN — 100 M LIBER: 55,2 Slavic, 56,6 Oprițescu, 57,9 Kokay, Miclăuș, 58,0 Cosmescu, Țurcanu; 200 M. LIBER: 2:02,4 Slavic, 2:04,8 Almer, 2:06,6 Miclăuș, 2:06,7 Cosmescu; 400 M. LIBER: 4:23,0 Slavic, 4:24,6 Almer, 4:37,0 Cosmescu; 1500 M. LIBER: 17:55,4 Naghi, 17:58,4 Almer, 18:29,8 Cosmescu; 100 M. SPATE: 63,4 Giurasa, 63,5 Hohoiu, 63,7 Lupu, 64,5 Benedek, 66,2 Movanu; 200 M. SPATE: 2:20,9 Lupu, Benedek, 2:23,1 Hohoiu, 2:23,4 Giurasa, 2:23,7 Movanu; 100 M. BRAS: 68,6 Costa, 73,0 Hempel, 74,5 Resler, 74,9 Săruleanu; 200 M. BRAS: 2:34,2 Costa, Hempel 2:38,4, 2:40,8 Săruleanu, 2:42,4 Resler; 100 M. DELFIN: 61,5 Covaci, 62,2 Miclăuș, 62,4 Petelei, 63,5 C. Rolik, 200 M. DELFIN: 2:15,5 Covaci, 2:18,8,3 Almer, 2:18,9 Petelei, 2:21,7 C. Rolik, 2:27,2 Miclăuș, 200 M. MIXT: 2:19,0 Slavic, 2:22,4 Almer, 2:24,9 Oprițescu, 2:25,1 Manolescu, 2:25,4 Țurcanu, 2:26,7 Copcealău, 400 M. MIXT: 5:00,8 Almer, 5:05,5 Naghi, 5:15,5 Copcealău, 5:16,4 Țurcanu.

FEMININ — 100 M. LIBER: 66,0 Sterner, 66,1 Balaban, 67,2 Groza, 67,3 Cehanzuc, 67,8 L. Dan; 200 M. LIBER: 2:22,3 Balaban, 2:27,3 L. Radu, 2:28,7 Groza, 2:29,4 Coroiu; 400 M LIBER: 4:59,7 Balaban, 5:07,5 Coroiu, 5:14,2 Groza, 5:15,4 D. Radu; 800 M. LIBER: 10:22,0 Balaban, 10:31,8 Coroiu, 10:57,4 L. Radu; 100 M. SPATE: 1:13,9 Balaban, 1:17,2 E. Cristescu, 1:17,3 Kokay; 200 M. SPATE: 2:44,7 Balaban, 2:45,8 Cristescu, 2:46,3 Höcher, 2:46,5 K. Parutsch; 100 M. BRAS: 1:21,9 Georgescu, 1:23,6 Petruică, 1:24,1 Burlacu; 200 M. BRAS: 2:58,1 Petruică, 2:58,6 Georgescu, 3:04,5 Burlacu; 100 M. DELFIN: 69,9 Sterner, 71,1 Cerbeanu, 73,0 Groza, 73,8 Slecian, 73,9 A. Anton; 200 M. DELFIN: 2:36,6 Sterner, 2:43,3 Cerbeanu, 2:44,0 Groza, 2:45,9 Slecian; 200 M. MIXT: 2:46,3 Groza, 2:47,8 Cehanzuc, 2:49,1 Petruică, 2:49,7 L. Dan, 2:50,1 A. Mihăescu, 2:50,8 Balaban; 400 M. MIXT: 5:47,9 Balaban, 5:48,0 Groza, 6:01,8 A. Anton.

ZIUA SCORURILOR MARI

Etapa de ieri a înregistrat numărul cel mai mare de goluri (39). Liderul (C. S. M. Cluj), a surclasat echipa dunăreană, iar Școlarul a făcut demonstrație de polo în compania Crișului. În întîlnirea echipelor bănățene, poloiștii lugojeni au cedat prea ușor în fața timișorenilor, precum și C.F.R. Cluj în fața mureșenilor.

Intrînd în a doua jumătate a turului, lupta sportivă între echipele angajate pentru promovare în prima divizie devine tot mai interesantă sub bagheta unor arbitri competenți.

Rezultate înregistrate: I.L. Timișoara — Timișul Lugoj 6—1 (1—0, 2—0, 2—1, 1—0), arbitru S. Kroner; C. Sp. Șc. București — Crișul Oradea 7—1 (1—0, 1—1, 3—0, 2—0), arbitru Gh. Cociuban; C.S.M. Cluj — Dunărea Galați 13—2 (4—0, 4—0, 3—1, 2—1), arbitru D. Paraschivescu; Mureșul Tg. Mureș — C.F.R. Cluj 6—3 (0—1, 2—0, 2—1, 2—1) arbitru A. Zahan. **Programul de azi, la** ștrandul Tineretului, ora 9: Crișul — Mureșul; C.S.S. — Timișul; Industria Linii — Dunărea; C.S.M.—C.F.R.

(C. E.)

La 7 august, o nouă tragere specială LOTO

La 7 august Administrația de Stat Loto-Pronosport organizează o nouă tragere specială Loto la care se atribuie în număr nelimitat: autoturisme „Dacia 1300", „Skoda 1000 M.B.", „Moskvici 408" cu caroserie „412", „Dacia 1100" și „Skoda S 100".

De asemenea se mai atribuie excursii de 2 locuri și 1 loc, cu petrecerea revelionului la Belgrad și numeroase premii în bani — de valoare variabilă și fixă.

Se efectuează 5 extrageri în 3 faze. În total se extrag 36 de numere. Se atribuie 25 categorii de premii.

Participarea se face cu următoarele 3 feluri de variante: a 2 lei, a 5 lei și a 15 lei. Mai pot fi jucate și bilete fracționate și combinații „cap de pod".

Cu variantele de 15 lei se poate participa la toate extragerile.

Vînzarea biletelor pentru această tragere se face începînd de azi pînă în ziua de joi 6 august 1970, inclusiv.

Tragerea va avea loc vineri 7 august 1970. Se vor efectua 3 faze.

Faza întîi: 1 extragere de 9 numere din 90 și 1 extragere de 7 numere din cele 81 rămase.

Faza a II-a: 2 extrageri de 6 numere din 90.

Faza a III-a: 1 extragere de 8 numere din 90.

★

Tragerea Loto de azi va avea loc în București în sala Clubului Finanțe Bănci din str. Doamnei Nr. 2, cu începere de la ora 19. Tragerea va fi radiodifuzată. După tragere va urma un film artistic. Intrarea liberă.

Mîine este ultima zi pentru depunerea buletinelor la concursul Pronosport Nr. 31 — etapa din 2 august 1970 — care cuprinde meciuri din competiția Cupa de Vară. Amintim că totdeauna concursurile din sezonul de vară au înregistrat surprize și premii de valoare.

sportul în lume

Corespondență specială pentru SPORTUL

ATLEȚII DIN U.R.S.S. ȘI FRANȚA PORNESC FAVORIȚI ÎN SEMIFINALA „CUPEI EUROPEI" DE LA ZÜRICH

- Dueluri pasionante în perspectivă
- Stadionul din Zürich, cel mai „rapid" din lume
- Tracanelli va ataca recordul mondial la prăjină?
- Atleții români luptă pentru locul IV

Sîmbătă și duminică la Zürich se va desfășura una din semifinalele „Cupei Europei" la atletism rezervată echipelor masculine. Își vor disputa șansele în vederea obținerii celor două locuri pentru finala de la Stockholm (29—30 august) echipele U.R.S.S., Franței, Angliei, Elveției, Spaniei și **României.** Desigur, marile favorite ale întrecerii sînt echipele Uniunii Sovietice și Franței, a căror calificare nu poate fi periclitată de nici una din oponentele lor. Disputa dintre acești „uriași" ai atletismului european va fi foarte interesantă întrucît ambele echipe au în componența lor atleți de excepțională valoare, recordmani mondiali și europeni: Viktor Saneev, Anatoli Bondarciuk, Valeri Borzov, Valentin Gavrilov — la sovietici și Jean Wadoux, Jean Claude Nallet, François Tracanelli, Guy Drut — în echipa Franței.

Locul al treilea va reveni probabil echipei Angliei a cărei poziție nu poate fi contestată de celelalte echipe, la fel cum la rîndul ei nu poate amenința calificarea principalelor favorite. Englezii sînt foarte tari în alergările de fond — adevărată tradiție a atletismului britanic — poate că niciodată n-au avut atîția performeri de mare valoare ca acum. Ian Stewart, Joseph Stewart, Dick Taylor sau Ian McCafferty vor aduce multe puncte echipei lor, dar slăbiciunea insularilor în alergările de viteză și în probele tehnice nu le va permite probabil accesul în finală, lucru pe care-l realizaseră la prima ediție a Cupei Europei.

Foarte echilibrată va fi lupta dintre echipele Spaniei, României și Elveției pentru ocuparea locului IV. Consultînd listele celor mai bune rezultate obținute în acest sezon, se pare că ibericii au prima șansă, deși se pot produce mici surprize condiționate de poziția în clasamentele probelor a concurenților celorlalte țări. S-ar putea, de altfel, ca ordinea finală să fie incertă pînă la startul ultimei probe a concursului.

Deși vorbim despre o competiție pe echipe, atletismul este un sport individual și ceea ce așteptăm de la acest concurs nu este victoria uneia sau alteia dintre națiuni ci în primul rînd rezultate de valoare la cît mai multe din cele 20 de probe.

Stadionul din Zürich este renumit pentru rezultatele excelente realizate aici, încă de cînd actuala pistă de tartan nu exista. Fără îndoială că vom fi și de data aceasta martorii unor rezultate de excepție, ținînd seama de buchetul de nume sonore care și-au anunțat participarea. Se așteaptă dueluri pasionante la multe probe: Borzov—Clerc la 100 m, Wadoux—I. Stewart la 1 500 m, Drut — Hemery la 110 mg, Ter-Ovanesian — Pani Davies la lungime, Gavrilov —Ioan Șerban la înălțime, Saneev—Corbu la triplusalt, numind pe cele care promit mai mult.

François Tracanelli într-o fotogenică tentativă de a trece bara înălțată la 5,50 m, la antrenament.
Foto: FRANCE-PRESSE

Cu un deosebit interes va fi urmărită evoluția proaspătului recordman mondial al juniorilor la săritura cu prăjina, François Tracanelli. Săritorul francez va încerca desigur doborîrea recordului „mare", abia revenit pe bătrînul continent, și intrat în posesia lui W. Nordwig (5,45 m).

Ținînd seama de performanțele pe care le dețin în acest an concurenții țărilor participante și acordînd punctajul de poziție 6—5—4—3—2—1, clasamentul semifinalei de la Zürich ar putea arăta astfel într-un pronostic general: 1. U.R.S.S. 101 p, 2. Franța 98 p, 3. Anglia 78 p, 4. Spania 50 p, 5. România și Elveția 45 p.

Atletismul permite mai mult decît oricare alt sport aceste anticipări, totuși neprevăzutul poate apare — sub forma accidentărilor, a lipsei de formă momentană sau a autodepășirilor — și rămîne de văzut în ce măsură clasamentul nostru va fi cel real... Să așteptăm deci întrecerile de sîmbătă și duminică.

Paul BETSCHARD
redactor la S.I.Z.

Zürich, 30 iulie.

Motocicliști români — în concursuri internaționale

Ștefan Chițu și Aurel Ionescu, componenți ai echipei naționale de motocros, vor întreprinde un turneu în Franța și Italia. Ei vor participa la 9 și 16 august la două mari concursuri internaționale în localitățile Ahun (Franța) și respectiv Esanatoglia (Italia).

LEV POLUGAEVSKI A TRECUT ÎN FRUNTE

AMSTERDAM, 30 (Agerpres). — După 13 runde, în turneul internațional de șah de la Amsterdam, marele maestru sovietic L. Polugaevski a trecut singur în frunte cu 10½ puncte, urmat de campionul mondial Boris Spasski (U.R.S.S.) 10 p, Uhlmann (R.D.G.) — 9 (1), Gheller (U.R.S.S.) — 8 p, Hort (Cehoslovacia) și Gligorici (Iugoslavia) — 7½ p. etc.

În runda a 13-a, Polugaevski l-a învins pe Donner, iar Spasski a remizat cu Hort.

FISCHER ÎNVINGE PE GHEORGHIU

Cîștigînd cele două partide aminate, marele maestru american Bobby Fischer a trecut în fruntea turneului internațional de șah de la Buenos Aires, cu 5½ puncte din 7 posibile. Fischer l-a învins pe Florin Gheorghiu în 35 de mutări, după care a cîștigat și partida cu Miguel Quinteros.

RON CLARKE din nou al doilea...

Cursa de 5 000 m din cadrul concursului internațional de atletism, desfășurat la Louvain (Belgia), a fost cîștigată de sportivul belgian Emile Puttemans în 13:47,6. Pe locul doi s-a clasat multiplul recordman australian Ron Clarke — 13:48,4. Sprinterul american Lee Evans a cîștigat două probe (200 m în 21,7 și 400 m în 47,0), iar belgianul De Hertoghe a ocupat primul loc la 2000 m — 5:05,8.

ÎNCĂ UN PAS SPRE FINALE LA INDIANAPOLIS

Jucătorii români Ilie Năstase și Ion Țiriac s-au calificat în optimile de finală ale turneului internațional de tenis de la Indianapolis. Țiriac l-a învins cu 6—4, 6—0 pe americanul Jim McManus, iar Năstase l-a eliminat cu 6—1, 6—4 pe mexicanul Marcelo Lara.

Alte rezultate: Ashe (SUA) — Addison (Australia) 6—3, 6—4; Franulovici (Iugoslavia) — Vardner (Australia) 6—4, 6—0; Rouyer (Franța) — Frohling (SUA) 4—6, 6—2, 6—3; Cornejo (Chile) — Koudelka (Cehoslovacia) 6—2, 6—1; McMilan (RSA) — Carmichael (Australia) 4—6, 6—4, 9—7; Stone (Australia) — Pasarell (Porto-Rico) 6—2, 6—4, Smith (SUA) — R. Keldie (Australia) 6—4, 3—6, 7—5; Kodes (Cehoslovacia) — Stockton (SUA) 6—3, 7—5; Richey (SUA) — Ruffels (Australia) 7—5, 6—4.

TELEX

La Trinec (Cehoslovacia), Ludwig Danek a cîștigat proba de aruncarea discului cu performanța de 64,10 m. În proba de aruncarea greutății, pe primul loc s-a clasat compatriotul său Ianusek cu 18,85 m.

■

Consiliul federației franceze de fotbal a hotărît crearea unei direcții tehnice naționale pe lîngă federația de specialitate. Funcția de director tehnic național va fi încredințată lui Georges Boulogne, asistat de patru antrenori naționali: Henry Guerin, Michele Hidalgo, Gabriel Robert și Jack Braun.

■

Iată cîteva rezultate din concursul de atletism desfășurat la Stockholm: 110 m g — Hill (S.U.A.) 13,6; 400 m — John Smith (S.U.A.) 46,4; 100 m — Vaughan (S.U.A.) 10,3; 400 m g — Collet (S.U.A.) 51,1; 100 m femei — Chi Cheng (Taiwan) 11,2; înălțime — Linda Hedmark (Suedia) 1,75 m.

■

Etapa a 8-a a turului ciclist al Poloniei (Kozle—Klodzko, 132 km), a fost cîștigată de Mirsz (R.D.G.), urmat de sovieticul Slabodeniuk. În clasamentul general conduce Ian Stachura (Polonia).

■

Echipa de fotbal a Irakului a jucat cu formația Dynamo Dresda de care a fost învinsă cu 4—2 (1—0).

■

În turneul internațional de tenis de la Louisville (Kentucky), Rosewall l-a învins cu 6—4, 6—2 pe Barthés. Alte rezultate: Gimeno — Cox 4—6,6—0, 6—2; Ralston—Stolle 6—2, 6—4; Roche—El Shafei 6—2, 6—1.

■

În turul al II-lea din turneul de tenis de la Hilversum (Olanda), Okker l-a învins cu 6—2, 6—3 pe Lloyd. Pilici a dispus cu 6—2, 6—2 de Pokorny, iar Gulyas a cîștigat cu 6—3, 2—6, 6—3 în fața lui Leclerc.

●

În turneul masculin de baschet de la Catania echipa Poloniei a fost întrecută de formația americană „All Stars Lev's" cu 95—88 (49—53).

Doar 31 de echipaje au abordat traseul românesc din „Raliul Dunării"

CLUJ 30 *(prin telefon)*. Azi, începînd cu ora 14, au sosit în localitate participanții la cursa automobilistică „Raliul Dunării". Toate cele 31 de echipaje (din 46 cîte au luat startul la Viena), care au intrat pe teritoriul țării noastre, au ajuns la punctul de control, aflat în Piața Libertății, unde mii de clujeni au întîmpinat pe concurenți. Aici, după parcurgerea a peste jumătate din traseu (1151 km), temerarii sportivi au avut la dispoziție trei ore, pe care le-au petrecut diferit: unii au făcut reviziile mașinilor, alții au mîncat, dar majoritatea au folosit timpul pentru odihnă, atît de necesară înaintea traseului dificil care urmează.

Din cei ce au sosit la Cluj, nu lipsesc cunoscutele echipaje: Fall-Liddon (Anglia), Roser-Pucher (Austria), Barbasio-Mannuccio (Italia). În ceea ce-i privește pe sportivii români, aceștia, pînă în prezent, s-au comportat bine. Cele trei echipaje Renault 8 Gordini, pilotate de concurenții români se află în cursă. Sportivului Florin Popescu i-am solicitat o scurtă declarație: *„Particip pentru a patra oară la Raliul Dunării, dar actuala ediție mi se pare mult mai grea decît cele anterioare, atît datorită traseelor dificile, cît și mediilor orare ridicate. Sperăm să ne clasăm pe un loc fruntaș".*

De la ora 17,30, cu plecări din minut în minut, caravana a părăsit Clujul, îndreptîndu-se spre Reghin.

PAUL RADVANI-coresp. principal

SALVARANI SE RETRAGE

ROMA, 30. — Gruparea sportivă italiană „Salvarani", care patronează una din cele mai puternice echipe cicliste de profesioniști, intenționează să renunțe la acest „mecenat", începînd din anul 1971.

Mario Salvarani, unul din patronii firmei, a anunțat că unele dificultăți financiare îi obligă să înceteze activitatea în domeniul sportului cu pedale.

După cum se știe, din echipa „Salvarani" fac parte cunoscuții rutieri Felice Gimondi, Walter Godefroot, Franco Balmanion.

Unul dintre reprezentanții Olandei la campionatele europene de natație de la Barcelona va fi și tînărul înotător din fotografie, Arnold Rood (100 m delfin — 59,4), felicitat de antrenoarea lui, Wilma Storm, după ce a cîștigat titlul de campion al țării și a stabilit un nou record național.

Foto: ANP-Amsterdam

EDIȚIA „MARILOR DUELURI"

(Urmare din pag. 1)

numărul total al țărilor participante este de 27, ceea ce înseamnă un nou record în materie, deoarece cifra maximă fusese atinsă la Grünau (24).

Nu încape, însă, îndoială că încheierea ședinței tehnice (joi către amiază) a provocat cel mai mult interesul tuturor. Atunci s-au aflat seriile și s-au putut cunoaște mai bine șansele concurenților și posibilitățile lor de a se apropia mai dificil sau mai lesne de treptele podiumului învingătorilor. Delegația noastră a avut bucuria de a constata că sorții i-au fost favorabili în marea majoritate a cazurilor. Astfel, în proba de **caiac 1—500 m, M, Zafiu** va trage în seria a VI-a și, în general, nu are probleme în ceea ce privește calificarea în semifinale. **La canoe 1 — 1000 m, A. Butelkin** va concura în seria a III-a alături de **Boysen** (Danemarca), **Tatay** (Ungaria), **Märjänen** (Finlanda) și **Cvrsteska** (Cehoslovacia), avînd șanse de calificare în finală. În proba de **caiac 1 — 500 m, Maria Nikiforov,** pe care antrenorul Radu Huțan a preferat-o în ultimul moment Vioricăi Dumitru pentru a da acesteia din urmă posibilitatea de a se odihni, va concura în seria I alături de **Pinaieva** (U.R.S.S.), **Hunt** (Canada), **Olsen** (Danemarca), **Quaid** (Irlanda), urmînd ca primele trei clasate să-și dispute apoi finala. Iată, însă, cum au fost repartizați în serii sportivii români: **caiac 1—1 000 m: V. Roșca** va concura în seria I împreună cu **Desantis** (Italia), **Olderschauw** (Canada) și **Andeson** (Suedia), primii 3 calificîndu-se în semifinale; **caiac 2—500 m: Vernescu** și **Sciotnic** iau startul în seria a V-a, fiind aproape în mod cert calificați; **canoe 2—1 000 m: Patzaichin** și **Covaliov** vor trage în seria I împreună cu echipaje din Japonia, Suedia și Danemarca, calificarea făcîndu-se direct în finală; **caiac 2—500m: Viorica Dumitru** și **Valentina Serghei** nu vor avea prea mari probleme în ceea ce privește calificarea în finale avînd ca adversare echipajele Cehoslovaciei, Suediei, Bulgariei și S.U.A.; **caiac 2—1000 m: Coșniță** și **Simiocenco** vor lupta în seria a IV-a alături de echipajele Olandei, Bulgariei și Italiei pentru calificarea în semifinale; **ștafeta caiac 1—4x500 m:** echipa României compusă din **Vernescu, Iacob, Zafiu** și **Botez** va încerca în seria a III-a, concurînd alături de echipele Iugoslaviei, Italiei și Poloniei, să obțină calificarea în semifinale; **caiac 4—1 000 m:** echipajul român alcătuit din **Vernescu, Sciotnic, Iacob** și **Roșca** are o misiune mai dificilă în seria I, unde va concura împreună cu echipele Belgiei, Angliei, R. D. Germane, R. F. a Germaniei și Uniunii Sovietice.

PROGRAMUL ZILEI

Ora 9: **SERII** la K 1-500 m (primii trei se califică în semifinale), K 1-500 m (f) (primele trei — în finale), C 1-1 000 m (primii trei — în finală), K 1-1 000 m (primii trei — în semifinale).

Ora 14,00: **SERII** la K 2-500 m (primii trei — în semifinale), C 2-1 000 m (primii trei — în finală), K 2-500 m (F) (primele trei — în finală) K 2 — 1 000 m (primele trei — în semifinală), ștafetă (primele trei — în semifinală), K 4-1 000 m (primele trei — în finală).

Cum spuneam, în funcție de dificultatea sau de ușurința calificărilor, antrenorul principal al lotului nostru, **Radu Huțan,** a dat indicații diferențiate, unii sportivi urmînd ca vineri, în primele probe, să tragă cu o oarecare economie de forțe, iar alții să depună toate eforturile pentru a se califica.

În după-amiaza zilei de joi, după ce ecourile tragerii la sorți s-au mai liniștit, toți participanții la campionatele mondiale de caiac-canoe au luat parte, mai veseli sau mai supărați, la o alegorică defilare prin centrul acestui mic orășel, care a însemnat, de fapt, deschiderea oficială a competiției. După încheierea defilării, la restaurantul „Calul alb" a fost oferit un dineu, în cadrul căruia dl. **Charles de Coqueraumont,** președintele federației internaționale, a rostit un toast urînd succes tuturor concurenților.

Seara, după încheierea acestui banchet, pornind spre casă, toți participanții au constatat cu oarecare îngrijorare că timpul a devenit nefavorabil: ploaie și vînt. Să sperăm că vineri dimineața, apele lacului Bagswaerd vor fi însă gazde primitoare...

Dinamoviada de box

(Urmare din pag. 1)

Primul pugilist român care a urcat treptele ringului a fost tînărul component al lotului de tineret, Nicolae Păpălău (cat. semiușoară). El a început meciul său cu sovieticul A. Nicolaev foarte curajos, cîștigînd prima repriză prin numeroase upercuturi expediate cu precizie în abdomenul adversarului. Începînd cu rundul II, Nikolaev a trecut la un presing ce a dat naștere unei lupte crîncene, cu schimburi de lovituri extrem de dure, recepționate în plin de ambii combatanți. În final Păpălău a cedat în fața forței și ritmului loviturilor adversarului său, pierzînd partida cu decizia de 3—2. La aceeași categorie, pugilistul mongol Altnchuiag și-a înscris numele pe programul finalei în dauna polonezului **Grzegorzewski.**

În cadrul categoriei semimijlocie, fostul campion olimpic B. Nemecek (Ruda Hvezda) n-a confirmat, în compania sovieticului A. Ovecikin, cartea sa de vizită, pierzînd la puncte după un meci anost.

A urmat, însă, un meci curat, oferit — în cadrul aceleiași categorii — de maghiarul S. Csjef și reprezentantul nostru Gh. Ene. Amîndoi tineri, amîndoi stîngaci, amîndoi tehnici. Sînt atribute care au dat naștere unei întîlniri aplaudate, la capătul căreia pugilistul maghiar a obținut decizia cu 3—2. Crogeele și upercuturile lui Ene nu s-au consumat, însă, degeaba, ele indicîndu-ne un progres evident.

La categoria mijlocie, polonezul E. Hebel înv. ab. II F, Havlicek (Ruda Hvezda).

Ca și în prima întîlnire, evoluția lui Ion Olteanu — aflat parcă în prima tinerețe sportivă — a ținut asistența într-o tensiune aproape permanentă, rarele momente de respiro fiind și ele întreținute de exclamațiile unui public generos și entuziast, pe buzele căruia, timp de 9 minute, au alternat doar două cuvinte: „extraordinar!" și „splendid!". La upercuturile stîngaciului sovietic A. Kudreașov, Olteanu a răspuns cu directe de dreapta care au ajuns la țintă mai repede, cu serii prelungi și rapide, obținînd o binemeritată victorie.

O decizie eronată — nu știm dacă prima, dar cu certitudine flagrantă — l-a nedreptățit pe campionul nostru balcanic **Marin Constantinescu.** El nu a evoluat într-un stil prea curat, dar timp de nouă minute „l-a purtat" pe sovieticul V. Babarika printre corzile și colțurile ringului, plasîndu-i necrutătoare croșee. În desele situații dificile Babarika a răspuns cu țineri, primind și un avertisment. Ședința comisiei de contestații ținută în urma intervenției conducerii clubului Dinamo, nu a ajuns aseară la nici o decizie. Am fost informați, totuși, că rezultatul definitiv al meciului va fi comunicat astăseară, înaintea primului meci al celei de-a doua semifinale.

La aceeași categorie pugilistul german K. Domasck s-a calificat în finală în dauna polonezului T. Watroba.

TOUR DE L'AVENIR '70 A FOST ANULAT!

PARIS 30 (Agerpres). — Organizatorii turului ciclist al Franței pentru amatori (Tour de l'avenir) au anunțat că anul acesta întrecerea a fost anulată din motive de ordin tehnic, independent de voința lor, după cum subliniază comunicatul publicat de ziarele *„L'Equipe"* și *„Le parisien libéré".*

Totodată, organizatorii anunță că anul viitor ei vor relua această interesantă competiție, care a avut pînă în prezent 8 ediții și a consacrat numeroși cicliști, cum au fost italianul Gimondi, olandezul Zoetemelk, spaniolul Gomez del Moral și alții.

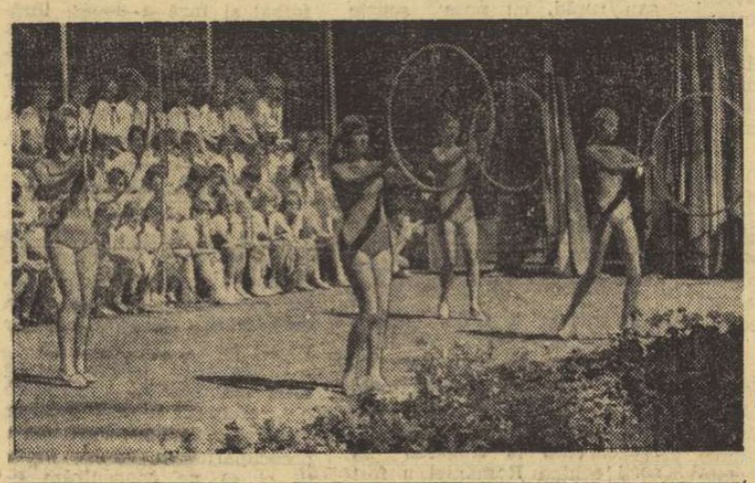

O mie de băieți și fete din toate regiunile Republicii Democrate Germane, ca și oaspeți din 22 de țări, petrec o frumoasă vacanță de patru săptămîni pe malul lacului Werbellinsee (Frankfurt pe Oder), în cea de a 10-a tabără internațională pentru pionieri „Wilhelm Pieck". Deschiderea taberei a avut loc în ziua de 18 iulie. Sportul este aci în mare cinste, ocupînd un loc preponderent în programul de fiecare zi. În foto: un aspect de la o demonstrație de gimnastică modernă, executată de pioniere și urmărită cu deosebit interes de oaspeții taberei.

Foto ZENTRALBILD — Berlin

KAREN MORAS ARE VIITORUL DE PARTEA EI

„Închipuiți-vă două curse de cîte 400 m liber în aproximativ 4:31,0 — cînd recordul Europei este doar de 4:36,8 — și vă veți imagina valoarea performanței de 9:02,5 pe distanța de 800 m, realizată de Karen Moras în piscina din Edinburgh..." Apreciind senzaționalul record mondial obținut de înotătoarea australiancă, timp superior cu aproape 7 secunde vechiului record al lui Debbie Meyer, trimisul special al ziarului parizian L'EQUIPE la Jocurile Commonwealth-ului, *Jean Pierre Lacour,* atrage atenția asupra marilor posibilități ale sportivei de la antipozi.

Medaliată cu bronz în proba de 400 m la J.O. din Mexic, Karen Moras a făcut progrese enorme în ultimii doi ani, — scrie gazetarul francez. Ritmul și vigoarea cu care brațele sale atacă apa sînt uimitoare, spre deosebire de bătaia picioarelor, care lasă impresia că se tîrăsc în apă pur și simplu. Debbie Meyer este o stilistă, care alunecă foarte frumos pe suprafața apei; Moras, în schimb, pare o veritabilă lup-

din presa straina

tătoare, efortul ei fiind aproape dublu. Și — performanțele ne-o dovedesc — viitorul pare să aparțină acestui gen de înot, în care accentul mare se pune pe rezistența fizică și deosebita forță a brațelor, viteza lor de reacție.

Eleva (16 ani) din Sydney, declara antrenorul Forbes Carlile reprezentanților presei, își datorează imensul salt calitativ unui antrenament de o extremă duritate: „Cei 10—12 km pe care Karen i-a parcurs zilnic în această iarnă nu reprezintă ceva nou. Astăzi, în toată lumea, performerii sînt obișnuiți să înoate asemenea distanțe. Noi am încercat însă să reducem simțitor pauzele dintre repetări. De pildă, Moras este capabilă la un antrenament de 4x400 m în 4:37,0—4:38,0 cu numai 5 minute pauză între repetări! La J.O. de la München sînt convins că ea va atinge rezultate senzaționale ca 4:20,0 la 400 m și 8:50,0 la 800 m liber. Pînă atunci, să vedem însă cum se vor solda confruntările ei directe cu Debbie Meyer, care vor avea loc în august, în cadrul campionatelor S.U.A." — și-a încheiat specialistul australian declarațiile publicate de cotidianul francez.

ultimele știri • ultimele rezultate

TENISMANII NOȘTRI OBȚIN DOUA TITLURI LA ZAGREB

Turneul internațional de tenis de la Zagreb (Iugoslavia) la care a participat și un grup de tenismani de la C.S.U. Construcții București a luat sfîrșit. Reprezentanții noștri au cîștigat două titluri. Iată rezultatele finalelor: simplu bărbați: Ivancici—Stolcer (Iugoslavia) 6—4, 6—3; (în semifinală: Ivancici-Santei 6—4, 3—6, 7—5); simplu fete: Koceza—Pipan (Iugoslavia) 6—4, 5—7, 6—3; dublu bărbați: Santei, Boaghe (România)—Ivancici, Stolcer (Iugoslavia) 6—2, 6—3; dublu mixt: Santei, Butoi (România)—Ribarcici, Dvornik (Iugoslavia) 6—3, 4—6, 10—8.

La acest turneu au participat sportivi din Austria, Italia, Cehoslovacia, Iugoslavia și România.

JUNIORII VOLEIBALIȘTI CONTINUA SERIA VICTORIILOR

Ieri, după amiază, s-a desfășurat dubla confruntare dintre selecționatele de volei, juniori și junioare, ale Bucureștiului și Varșoviei. La masculin, ca și în întîlnirea anterioară, victoria a revenit echipei bucureștene, tot cu 3—1 (10, 6,—15, 4), la capătul unui meci în care dominarea a fost de partea tinerilor voleibaliști români, superiori în toate compartimentele. Confruntarea formațiilor feminine a dat cîștig de cauză tot formației gazdă la același scor 3—1 (—12,13,11,7), însă partida a fost mult mai echilibrată decît precedenta.

Astăzi, de la ora 17,00, în aceeași sală, au loc ultimele partide.

GEO RAEȚKY-coresp.

OBSERVATORI LA FINALA CUPEI INTERCONTINENTALE

F.I.F.A. a desemnat ieri pe cei doi observatori care vor urmări finala Cupei intercontinentale la fotbal, dintre echipele Feijenoord și Estudiantes. La Rotterdam, meciul va fi urmărit de A. Ghiarsoli (Franța), iar la Buenos Aires, de Alilio Almeida (Brazilia).

● În Cupa Rappan: *Viena—Servette Geneva 4—1.*

17 ȚĂRI PREZENTE LA C. M. DE PENTATLON MODERN

Ieri s-au încheiat înscrierile la C.M. de pentatlon modern care vor începe mîine la Warendorf (R.F.G.). Și-au anunțat participarea un număr de 17 țări. Printre participante se află echipa U.R.S.S., deținătoarea titlului (alcătuită de data aceasta din elemente tinere), campionul mondial și olimpic Andras Balczo (Ungaria), și alți sportivi de valoare.

IN CUPA GALEA

În semifinala Cupei Galea la tenis care se desfășoară la Vichy, Franța conduce cu 1—0 în meciul cu Spania. J. P. Meyer l-a învins pe Herrera cu 6—3, 6—2.

VOINȚA REGHIN — V. V. S. KOSICE 14—6 LA BOX

În organizarea C.J.E.F.S. Mureș, la Reghin a avut loc o gală internațională de box, în cadrul căreia s-au întîlnit echipele V.V.S. Kosice și Voința Reghin. Victoria a revenit gazdelor, cu scorul de 14—6.

LIVIU MAIOR, coresp.

Tiparul I. P. „Informația", str. Brezoianu nr. 23—25, București